



CONCURSO PÚBLICO PARA TÉCNICO ADMINISTRATIVO EM EDUCAÇÃO - TAE

CARGO DE NÍVEL SUPERIOR Médico-Área

INSTRUÇÕES GERAIS

- As orientações apresentadas neste caderno de provas e demais instruções feitas pelos organizadores são complementares ao Edital IFBA 003/2022 – Concurso Público Técnicos Administrativos em Educação - TAE.
- As Provas Objetiva e Dissertativa terão, no máximo, **4 (quatro) horas de duração**, incluído o tempo destinado à transcrição nas Folhas de Respostas, únicos documentos válidos para correções, que não serão substituídos devido a quaisquer erros ou danos causados pelo candidato.
- A saída da sala de provas pelo candidato só será permitida após o período de sigilo, que é de 1 (uma) hora, contados a partir do efetivo início das provas.
- Após entregar a prova, o candidato deverá se retirar imediatamente do local, não sendo autorizado nem mesmo a utilização de banheiro e bebedouro.
- Os 3 (três) últimos candidatos de cada sala somente poderão entregar as provas e retirar-se do local, simultaneamente, após assinatura do relatório de aplicação de provas.
- Confira seus dados pessoais na Folha de Respostas da Prova Objetiva, em especial seu nome e o número do documento de identificação, cadastrado no ato de inscrição.
- A Folha de Respostas da Prova Dissertativa está codificada eletronicamente. Confira se o código é correspondente ao que está expresso na Folha de Respostas da Prova Objetiva.
- Marque as Folhas de Respostas somente com caneta esferográfica de tinta azul ou preta, sob pena de impossibilidade de correção, processamento de resultado, atribuição de pontos ou anulação.
- Entregue ao aplicador as suas Folhas de Respostas, imprescindivelmente, ao término de realização.
- Este caderno contém:
 - 50 QUESTÕES DE MÚLTIPLA ESCOLHA, DA PROVA OBJETIVA**, assim distribuídas:
 - Língua Portuguesa: 10 questões (numeradas de 01 a 10);
 - Legislação e Ética na Administração Pública: 10 questões (numeradas de 11 a 20);
 - Noções Básicas de Informática: 10 questões (numeradas de 21 a 30);
 - Conhecimentos Específicos: 20 questões (numeradas de 31 a 50).
 - Cada questão apresenta **5 alternativas, de (a) a (e)**. Faça uma leitura atenta e responda a cada uma das questões.
 - B) ORIENTAÇÕES PARA A PROVA ESCRITA DISSERTATIVA:**
 - O candidato deverá produzir uma Redação, de acordo com o enunciado expresso na Folha de Respostas e as instruções deste caderno, e em uma extensão máxima de 30 (trinta) linhas para o texto, que deve ser escrito em língua portuguesa. O candidato receberá somente 01 (uma) folha para uso como rascunho.
 - O candidato não será avaliado por qualquer fragmento de texto que for escrito fora da Folha de Respostas da Prova Dissertativa ou que ultrapassar a extensão máxima permitida, salvo casos alheios, analisados e autorizados pela Coordenação do Concurso.
 - O candidato receberá nota zero ou será eliminado nos casos em que a Folha de Respostas da Prova Dissertativa:
 - estiver sem texto (em branco);
 - for escrita a lápis (em parte ou em sua totalidade), de forma ilegível e/ou incompreensível;
 - contiver qualquer tipo de termo, marca e/ou sinal que identifique ou pressuponha identificação ou alguma forma de comunicação; ou
 - quando não for devolvida, juntamente com as folhas para rascunho.
 - Confira o seu caderno de provas e solicite ao aplicador as providências cabíveis, impreterivelmente, durante os primeiros **10 (dez) minutos do início da prova**, caso o caderno esteja:
 - divergente do cargo/da área/da função de sua inscrição; e/ou
 - incompleto em relação à distribuição de questões e composição de provas; e/ou
 - com algum defeito que impossibilite a conclusão das provas.
 - Não destaque nenhuma folha deste caderno; não utilize a contracapa ou as margens como espaço para escrita. A folha de rascunho é de preenchimento facultativo e deverá ser entregue, imprescindivelmente, junto às Folhas de Respostas (provas objetiva e dissertativa).
 - O candidato só poderá levar o Caderno de Provas, após o período de sigilo. Boa Prova!

ATENÇÃO: FOLHA DE RESPOSTAS SEM ASSINATURA NÃO TEM VALIDADE

A folha de respostas não deve ser dobrada, amassada ou rasurada

Nome do candidato

Por favor, abra somente quando autorizado.



O GABARITO E O CADERNO DE PROVAS SERÃO DIVULGADOS NO ENDEREÇO ELETRÔNICO:

concurso.fundacaocefetminas.org.br

PORTUGUÊS

AS QUESTÕES DE 01 A 10 SE REFEREM AO TEXTO SEGUINTE.

Piscar (;) e chorar (;-;)

Mário Sérgio Conti*

O ponto e vírgula corre risco de extinção: o simpático sinal de pontuação não foi usado nos últimos três dias na **Folha**. Até os colchetes, mais afeitos à linguagem matemática, apareceram; ponto e vírgula que é bom, nenhuzinho. Em contrapartida, abundam os pontos de exclamação, enterrados no jornal pelo bate-estaca de colonistas fanfarrões. Adicione-se ao estrondo exclamativo o ponto final por extenso.

Escasseiam também as reticências, irônicas ou não; o travessão, que abre uma fala ou completa o escrito; até os parênteses, que encapsulam outro sentido, como faz Drummond em "(não cantarei o mar: que ele se vingue de meu silêncio nesta concha)".

A pontuação é uma forma histórica. Os livros de Aristóteles, Platão e da Bíblia não tinham pontuação; nem minúsculas; nem espaço entre as palavras! Deus não escrevia certo por linhas tortas; escrevia embolado. O evangelho de João começava assim:

NOPRINCÍPIOERAOVERBOE OVERBOESTAVAEMDEUSEOVERBOERADEUS.

Foi com tijolos textuais como esse que se construiu o saber ocidental. Porque, como disse Aristóteles, OHOMEMÉUMANIMALPOLÍTICO. Gregários, os homens adotam convenções para se comunicar e mudar; mudar inclusive as convenções.

Foi o que fez Aldus Manutius, o editor veneziano que, em fevereiro de 1494, inventou o ponto e vírgula. Quem conta sua história é a professora Cecelia Watson, num livro delicioso, "Semicolon: Past, Present, and Future of a Misunderstood Mark". Renascentista, Manutius queria popularizar o conhecimento. Não havia padronização nem academias que policiassem o idioma. Era uma algazarra. Cada um pontuava como lhe desse na telha.

Ao publicar "O Etna", ensaio em forma de diálogo sobre o vulcão – de autoria do cardeal Pietro Bembo, Manutius teve a divina ideia de captar a elocução do distinto prelado. Criou o símbolo gráfico que marca pausa maior que a da vírgula e menor que a do pon-

to. Com a obra pronta, vieram as regras: o ponto e vírgula separa orações numa mesma frase; organiza listas; economiza conectivos (e) ou adversativas (mas). Permaneceu perene, porém, o preceito básico – registrar um silêncio específico, advindo da linguagem oral.

A engenhoca de Manutius ganhou o mundo. "Moby-Dick" tem 4.000 pontos e vírgulas, informa Cecelia Watson, "um a cada 52 palavras". Machado de Assis, mais comedido e certo, mereceria o título de mestre do ponto e vírgula na periferia do capitalismo. Henry James não escrevia sem ter ao lado da escrivinha um barril de pontos e vírgulas. Chegou à inverter a ordem de importância entre pontuação e palavras. Numa rara entrevista, ao Times, insistiu para que o repórter anotasse sua "pontuação, bem como as palavras".

A coisa mudou no século passado. Orwell, Barthelme, Chandler e tantos outros desprezaram o miniponto de Manutius. Vonnegut teve o topete de dizer que pontos e vírgulas são "hermafroditas que não representam absolutamente nada".

É meio assim no Brasil. Nos seis contos exímios que Dalton Trevisan publicou e distribuiu no início do ano, num livreto de 32 páginas, não há um único ponto e vírgula. Dalton deixa que seus personagens e leitores deem uma paradinha onde bem entenderem. Em contrapartida, o ponto e vírgula virou emoji, um derivado dos signos de pontuação. Dois pontos e vírgulas, com um travessão no meio, mostram uma carinha derramando uma lágrima de cada olho ;-;. Sozinho, representa uma piscada ;.

No ensaio "Sinais de Pontuação", Adorno prefigurou esse uso figurativo. O ponto de exclamação é um dedo em riste ameaçador, disse. Os dois pontos abrem a boca, "e coitado do escritor que não souber saciá-los". "Marotas e satisfeitas", as aspas "lambem os lábios".

Para Adorno, o ponto e vírgula parece "um bigode caído" e passa "um sabor rústico". Como quase ninguém mais tem bigode, o ponto e vírgula, com tantos serviços prestados, está à beira do desuso.

* Jornalista e escritor.

Folha de São Paulo, 27 de maio de 2022. Adaptado.

QUESTÃO 01

Considerando-se a leitura do texto, é correto afirmar que

- a) o autor, no primeiro parágrafo, refere-se ao ponto e vírgula como um símbolo gráfico obsoleto na produção escrita atual.
- b) o último parágrafo, em certo momento, complementa as ideias de Mário Sérgio Conti na formulação de seu propósito argumentativo inicial.
- c) as mudanças propiciadas pelo Novo Acordo Ortográfico, segundo Conti, discriminaram, de maneira mais evidente, os sinais de pontuação.
- d) o ponto e vírgula, segundo a professora Cecelia Watson, foi criado durante o período da história cultural denominado antiguidade clássica.
- e) o “uso figurativo” atribuído por Adorno aos sinais de pontuação, no penúltimo parágrafo, recebe tratamento complacente dado pelo filósofo.

QUESTÃO 02

“De acordo com os diferentes aspectos sob os quais se podem encarar os fatos linguísticos, divide-se a gramática em cinco partes distintas.” (CEGALLA, 2010)

A partir desse posicionamento do gramático, é correto afirmar que a discussão proposta por Mário Sérgio Conti no seu texto, e enfatizada especialmente no terceiro parágrafo, é objeto da

- a) fonética, que se volta para o estudo dos sons produzidos na fala em sua realização concreta.
- b) morfologia, que visa a analisar a estrutura, a formação, as flexões e as propriedades das palavras.
- c) semântica, cujo objeto é investigar a significação das palavras do ponto de vista histórico e descritivo.
- d) estilística, que trata dos diversos processos expressivos próprios para despertar o sentimento estético.
- e) sintaxe, que se ocupa do estudo das palavras associadas na frase, entre elas a entonação e as inflexões.

QUESTÃO 03

É correto afirmar que a frase título do texto – “Piscar (;) e chorar (;-;)” – remete, principalmente, a um(a)

- a) construção gráfica inadequada e incoerente em relação ao assunto escolhido.
- b) pista linguística para quebrar a expectativa do leitor e dar visibilidade ao tema.
- c) jogo morfossemântico cuja explicação será revelada em certo momento do texto.
- d) movimento morfossintático que desconstrói o elo entre o texto e o que ele enseja.
- e) recurso meramente estilístico para mostrar o caráter ambíguo da discussão proposta.

QUESTÃO 04

Informe se é verdadeiro (V) ou falso (F) o que se afirma acerca dos aspectos estilísticos e semânticos do texto.

() Na passagem “Foi com tijolos textuais como esse que se construiu o saber ocidental.”, a palavra “tijolos” está empregada no sentido próprio.

() No trecho “Até os **colchetes**, mais afeitos à linguagem matemática, apareceram.”, o vocábulo sublinhado apresenta novos significados se usado em outros contextos.

() No período “Para Adorno, o ponto e vírgula parece ‘um bigode caído’ e passa ‘um sabor rústico.’”, identifica-se um pleonasma e uma antítese, respectivamente.

() Em “**Gregários**, os homens adotam convenções para se comunicar e mudar...”, o termo em destaque, sem prejuízo para o sentido, pode ser substituído por “visionários”.

De acordo com as afirmações, a sequência correta é

- a) F, V, V, F.
- b) F, V, F, F.
- c) V, V, F, V.
- d) V, F, V, V.
- e) F, F, V, F.

QUESTÃO 05

“Segundo Jakobson, é possível determinar funções da linguagem com base nas características dos textos e nas intenções do locutor. Assim, a linguagem desempenharia uma ou outra função, de acordo com o elemento da comunicação posto em foco pelo locutor”.

CEREJA, William Roberto, MAGALHÃES, Thereza Cochar. **Gramática reflexiva: Texto, semântica e interação**. São Paulo: Atual, 2013, p. 19.

A esse respeito, leia os textos a seguir.

TEXTO I

“Manutius [...] criou o símbolo gráfico que marca pausa maior que a da vírgula e menor que a do ponto. Com a obra pronta, vieram as regras: o ponto e vírgula separa orações numa mesma frase; organiza listas; economiza conectivos (e) ou adversativas (mas). Permaneceu perene, porém, o preceito básico – registrar um silêncio específico, advindo da linguagem oral”.

TEXTO II



Disponível em: <<https://twitter.com/dukechargista/status/1144638363783356418>>.

No Texto I, ao se explicar a criação e as regras para o emprego do ponto e vírgula e no Texto II, quando o chargista reflete acerca da própria autoria da charge, identifica-se o predomínio de qual função da linguagem?

- a) Fática.
- b) Poética.
- c) Conativa.
- d) Referencial.
- e) Metalinguística.

QUESTÃO 06

Avalie as afirmações acerca dos sinais de pontuação e da crase.

I – Na passagem “...até os parênteses, que encapsulam outro sentido, como faz Drummond em ‘(não cantarei o mar: que ele se vingue de meu silêncio nesta concha)’”, os parênteses denotam uma pausa para separar orações coordenadas de certa expressão.

II – No trecho “...o simpático sinal de pontuação não foi usado nos últimos três dias na **Folha**. Até os colchetes, mais afeitos à linguagem matemática, apareceram;”, as palavras “três” e “até” foram acentuadas porque possuem o mesmo número de sílabas.

III – No período “Henry James não escrevia sem ter ao lado da escrivinha um barril de pontos e vírgulas. Chegou à inverter a ordem de importância entre pontuação e palavras.”, de acordo com as prescrições da norma-padrão é incorreto o emprego da crase em “à inverter”.

IV – Em “Ao publicar ‘O Etna’, ensaio em forma de diálogo sobre o vulcão – de autoria do cardeal Pietro Bembo –, Manutius teve a divina ideia de captar a elocução do distinto prelado.”, os travessões podem ser substituídos por vírgulas, sem prejuízos para a coerência e a coesão textuais.

Está correto **apenas** o que se afirma em

- a) I e IV.
- b) II e III.
- c) III e IV.
- d) I, II e IV.
- e) I, II e III.

QUESTÃO 07

“Vonnegut teve o topete de dizer que pontos e vírgulas são ‘hermafroditas que não representam absolutamente nada’”.

Além da citação, a outra marca linguística do português do Brasil presente nessa passagem do texto é, fundamentalmente, o(a)

- a) registro informal.
- b) vocabulário gírio.
- c) variação histórica.
- d) presença do regional.
- e) empréstimo linguístico.

QUESTÃO 08

“Os livros de Aristóteles, Platão e da Bíblia não tinham pontuação; nem minúsculas; nem espaço entre as palavras! Deus não escrevia certo por linhas tortas; escrevia embolado. O evangelho de João começava assim:

NO PRINCÍPIO ERA O VERBO E O VERBO ESTAVA EM DEUS O VERBO ERA DEUS.”

Leia a passagem transcrita do texto, considere o gênero textual, os aspectos da textualidade e preencha corretamente as lacunas.

A intertextualidade é o diálogo entre textos. No trecho mencionado ela ocorre, inicialmente, por meio da _____ a obras de filósofos da Antiguidade e ao livro sagrado do cristianismo. Em um segundo momento, por meio de um gênero textual popular, reconhecido na expressão “Deus não escrevia certo por linhas tortas”. Todavia, nele se percebe o efeito de sentido _____ pela _____ do provérbio.

A sequência que preenche corretamente as lacunas do texto é

- a) paráfrase / recriado / narração
- b) paródia / imaginado / descrição
- c) tradução / nomeado / prescrição
- d) alusão / deslocado / resignificação
- e) citação / imaginado / argumentação

QUESTÃO 09

Leia os textos a seguir.

TEXTO I

“Até os colchetes, mais afeitos à linguagem matemática, apareceram; ponto e vírgula que é bom, nenhuzinho. Em contrapartida, abundam os pontos de exclamação, enterrados no jornal pelo bate-estaca de colonistas fanfarrões. Adicione-se ao estrondo exclamativo o ponto final por extenso”.

TEXTO II



Disponível em: <<https://br.pinterest.com/pin/382806037074799131/>>.

Avalie o que se afirma sobre os dois textos.

I – No Texto II, as palavras “Você” e “isto” pertencem à mesma classe gramatical; já “irônica” e “sozinha” qualificam o termo ao qual respectivamente se referem.

II – Em “Até os colchetes, mais afeitos à linguagem matemática, apareceram; ponto e vírgula que é bom, nenhuzinho.” (Texto I), o diminutivo confere um tom irônico e bem-humorado à frase.

III – Nas orações “**abundam** os pontos de exclamação” (Texto I) e “**Descobriu** isto sozinha?” (Texto II), com base na transitividade verbal, é correto afirmar que os verbos destacados são intransitivos.

IV – No Texto I, alterando-se a expressão “o ponto final” para o plural, o último período assumirá, em conformidade com a norma-padrão de concordância da língua portuguesa, a seguinte redação: “Adicione-se ao estrondo exclamativo os pontos finais por extenso”.

Está correto **apenas** o que se afirma em

- a) I e II.
- b) I e IV.
- c) III e IV.
- d) I, II e III.
- e) II, III e IV.

QUESTÃO 10

“Os pronomes pessoais oblíquos *me, te, se, lhe(s), o(s), a(s), nos* e *vos* podem estar em três posições em relação ao verbo ao qual se ligam: depois (ênclise), no meio (mesóclise) e antes do verbo (próclise)”.

CEREJA, William Roberto, MAGALHÃES, Thereza Cochar. **Gramática reflexiva: Texto, semântica e interação**. São Paulo: Atual, 2013, p. 368.

A esse respeito, analise as asserções a seguir e a relação proposta entre elas.

I – No trecho “Era uma algazarra. Cada um pontuava como *lhe* desse na telha.”, a colocação pronominal se realizou de acordo com a norma-padrão

PORQUE,

II – no caso, a próclise é de rigor, pois há antes do verbo, na oração, uma palavra que atrai o pronome átono, representada pela conjunção subordinativa.

A respeito das asserções é correto afirmar que

- a) as duas são falsas.
- b) a primeira é falsa e a segunda é verdadeira.
- c) a primeira é verdadeira e a segunda é falsa.
- d) as duas são verdadeiras e a segunda justifica a primeira.
- e) as duas são verdadeiras, mas a segunda não justifica a primeira.

LEGISLAÇÃO E ÉTICA NA ADMINISTRAÇÃO PÚBLICA

QUESTÃO 11

Conforme o artigo 2º da Constituição da República de 1988, sobre os Poderes da União é correto afirmar que

- a) são o Legislativo, o Executivo e o Ministério Público.
- b) são codependentes e harmônicos entre si.
- c) não são estipulados na Constituição de 1988.
- d) são apenas o Executivo e o Legislativo.
- e) o Judiciário é um deles.

QUESTÃO 12

Sobre a Administração Pública e conforme a Constituição da República de 1988 é **INCORRETO** afirmar que

- a) a investidura em cargo ou emprego público depende de aprovação prévia em concurso público de provas ou de provas e títulos, de acordo com a natureza e a complexidade do cargo ou emprego, na forma prevista em lei, ressalvadas as nomeações para cargo em comissão declarado em lei de livre nomeação e exoneração.
- b) as funções de confiança, exercidas exclusivamente por servidores ocupantes de cargo efetivo, e os cargos em comissão, a serem preenchidos por servidores de carreira nos casos, condições e percentuais mínimos previstos em lei, destinam-se apenas às atribuições de direção, chefia e assessoramento.
- c) durante o prazo improrrogável previsto no edital de convocação, aquele aprovado em concurso público de provas ou de provas e títulos será convocado com prioridade sobre novos concursados para assumir cargo ou emprego, na carreira.
- d) os cargos, empregos e funções públicas são acessíveis aos brasileiros, independente dos requisitos estabelecidos em lei, vedado o acesso aos estrangeiros, na forma da lei.
- e) os acréscimos pecuniários percebidos por servidor público não serão computados nem acumulados para fins de concessão de acréscimos ulteriores.

QUESTÃO 13

A respeito das normas constitucionais sobre a Educação, conforme a Constituição da República de 1988, é correto afirmar que

- a) os Estados e o Distrito Federal atuarão prioritariamente no ensino superior.
- b) a União organizará o sistema de ensino, independente da participação dos Estados e Municípios.
- c) é proibido às universidades admitir professores, técnicos e cientistas estrangeiros, na forma da lei.
- d) o ensino é livre à iniciativa privada independentemente do cumprimento das normas gerais da educação nacional.
- e) o ensino será ministrado, dentre outros, segundo o princípio do pluralismo de ideias e de concepções pedagógicas, e a coexistência de instituições públicas e privadas de ensino.

QUESTÃO 14

Considerando-se os dispositivos da Lei nº 8.112/90, que dispõe sobre o regime jurídico dos servidores públicos civis da União, das autarquias e das fundações públicas federais, quais os requisitos básicos para investidura em cargo público?

- a) Idade mínima de 16 anos e a aptidão física e mental.
- b) Prestar serviço militar e o gozo dos direitos eleitorais.
- c) Gozo dos direitos políticos e o nível de escolaridade exigido para o exercício do cargo.
- d) Gozo dos direitos sociais e o nível de escolaridade exigido para a exoneração do cargo.
- e) Idade mínima de 16 anos e a quitação com as obrigações militares e eleitorais.

QUESTÃO 15

Segundo o regime disciplinar previsto na Lei nº 8.112/1990, que dispõe sobre o regime jurídico dos servidores públicos civis da União, das autarquias e das fundações públicas federais, qual é um dever do servidor público?

- a) Recusar fé a documentos públicos.
- b) Cumprir as ordens superiores, exceto quando manifestamente ilegais.
- c) Promover manifestação de apreço ou despreço no recinto da repartição.
- d) Valer-se do cargo para lograr proveito pessoal ou de outrem, em detrimento da dignidade da função pública.
- e) Coagir ou aliciar subordinados no sentido de filiar-se a associação profissional ou sindical, ou a partido político.

QUESTÃO 16

Sobre o Decreto nº 1.171, de 22 de junho de 1994, que aprova o Código de Ética Profissional do Servidor Público, analise as assertivas a seguir.

I - É dever do servidor desempenhar, a tempo, as atribuições do cargo, função ou emprego público de que seja titular.

II - É dever do servidor fazer uso de informações privilegiadas obtidas no âmbito interno de seu serviço, em benefício próprio, de parentes, de amigos ou de terceiros, privilegiando o bem comum.

III - É dever do servidor ser assíduo e frequente ao serviço, na certeza de que sua ausência provoca danos ao trabalho ordenado, refletindo negativamente em todo o sistema.

Está correto **apenas** o que se afirma em

- a) I, II e III.
- b) I e II.
- c) I e III.
- d) II e III.
- e) III.

QUESTÃO 17

Preencha as lacunas, segundo os exatos termos do Decreto nº 1.171/1994, que aprova o Código de Ética Profissional do Servidor Público Civil do Poder Executivo Federal.

"A _____ da Administração Pública não se limita à distinção entre o bem e o mal, devendo ser acrescida da ideia de que o fim é sempre o (a) _____. O equilíbrio entre a legalidade e a finalidade, na conduta do servidor público, é que poderá consolidar a moralidade do _____".

A sequência que completa a norma citada é:

- a) ética / bem comum / governo
- b) ética / cumprimento da lei / Estado
- c) moralidade / defesa do Estado / governo
- d) moralidade / bem comum / ato administrativo
- e) moralidade / redução de despesas / ato administrativo

QUESTÃO 18

A Lei nº 9.784/1999 regulamenta o processo administrativo no âmbito da Administração Pública Federal. Segundo essa Lei, estão corretas as afirmações a seguir, **EXCETO**:

- a) Das decisões administrativas não cabe recurso na esfera administrativa, restando ao cidadão apenas recorrer ao Poder Judiciário.
- b) A Administração Pública obedecerá, dentre outros, aos princípios da legalidade, finalidade, motivação, razoabilidade, proporcionalidade, moralidade, ampla defesa, contraditório, segurança jurídica, interesse público e eficiência.
- c) Nos processos administrativos serão observados, entre outros, os critérios de atuação segundo padrões éticos de probidade, decoro e boa-fé.
- d) O processo administrativo pode iniciar-se de ofício ou a pedido de interessado.
- e) Os interessados têm direito à vista do processo e a obter certidões ou cópias reprográficas dos dados e documentos que o integram, ressalvados os dados e documentos de terceiros protegidos por sigilo ou pelo direito à privacidade, à honra e à imagem.

QUESTÃO 19

Analise os conceitos a seguir, referentes à Lei nº 11.091/2005, que dispõe sobre a estruturação do Plano de Carreira dos Cargos Técnico-Administrativos em Educação, no âmbito das Instituições Federais de Ensino vinculadas ao Ministério da Educação.

I - Plano de carreira é o conjunto de princípios, diretrizes e normas que regulam o desenvolvimento profissional dos servidores titulares de cargos que integram determinada carreira, constituindo-se em instrumento de gestão do órgão ou entidade.

II - Usuários são pessoas ou coletividades internas ou externas à Instituição Federal de Ensino que usufruem direta ou indiretamente dos serviços por ela prestados.

III - Cargo é a área específica de atuação do servidor, integrada por atividades afins ou complementares, organizada a partir das necessidades institucionais e que orienta a política de desenvolvimento de pessoal.

Está correto **apenas** o que se afirma em

- a) I, II e III.
- b) I e II.
- c) I e III.
- d) II e III.
- e) III.

QUESTÃO 20

Segundo a Lei Geral de Proteção de Dados Pessoais (LGPD), Lei nº 13.709/2018, está correto o que se afirma em

- a) A LGPD não se aplica ao tratamento de dados pessoais realizados para fins exclusivos de defesa nacional.
- b) As normas contidas na Lei Geral de Proteção de Dados Pessoais devem ser observadas apenas pela União.
- c) A LGPD não possui artigo que aborda o tratamento de dados pessoais de crianças e de adolescentes.
- d) As normas da LGPD aplicam-se unicamente à operação de tratamento realizada por pessoa jurídica de direito privado.
- e) A LGPD define o tratamento como a utilização de meios técnicos razoáveis e disponíveis no momento do tratamento, por meio dos quais um dado perde a possibilidade de associação, direta ou indireta, a um indivíduo.

NOÇÕES BÁSICAS DE INFORMÁTICA

Para as questões de 21 a 23, levando-se em conta a elaboração de planilhas eletrônicas no *LibreOffice 7.0*, considere a seguinte tabela:

	A	B	C	D
1	Data do Pedido	Estado	Categoria	Venda
2	21/9/2013	Bahia	Mobília	R\$ 12.000,00
3	29/8/2014	Minas Gerais	Material de Escritório	R\$ 3.000,00
4	15/9/2011	Rio de Janeiro	Mobília	R\$ 12.000,00
5	1/8/2014	Minas Gerais	Tecnologia	R\$ 8.000,00
6	4/6/2011	Rio de Janeiro	Tecnologia	R\$ 4.000,00
7	23/9/2014	Minas Gerais	Mobília	R\$ 6.000,00
8	14/11/2011	Bahia	Material de Escritório	R\$ 1.000,00
9	25/10/2012	Minas Gerais	Mobília	R\$ 1.000,00
10	17/5/2011	Minas Gerais	Tecnologia	R\$ 8.000,00
11	3/10/2011	Minas Gerais	Mobília	R\$ 15.000,00
12	8/12/2014	Minas Gerais	Tecnologia	R\$ 11.000,00
13	28/12/2011	Bahia	Tecnologia	R\$ 84.000,00
14	14/9/2012	Minas Gerais	Material de Escritório	R\$ 91.000,00
15	13/6/2012	Rio de Janeiro	Tecnologia	R\$ 8.000,00
16	23/9/2011	Rio de Janeiro	Mobília	R\$ 11.000,00
17	21/12/2011	Minas Gerais	Mobília	R\$ 62.000,00

QUESTÃO 21

A execução da fórmula **=100000-MÁXIMO(D2:D17)** retornará

- a) 0
- b) 9000
- c) 91000
- d) 100000
- e) 337000

QUESTÃO 22

A execução da fórmula

=SOMASES(D2:D17;B2:B17;"=Rio de Janeiro";C2:C17;"=Material de Escritório")
retornará

- a) 0
- b) 1000
- c) 35000
- d) 95000
- e) 337000

QUESTÃO 23

A execução da fórmula

=CONT.SES(A2:A17;">=01/01/2012";A2:A17;"<=31/12/2012") retornará

- a) 0
- b) 1
- c) 2
- d) 3
- e) 16

QUESTÃO 24

Existem sites na internet especializados em pesquisa através da digitação de palavras-chave (os argumentos de pesquisa). Pode-se procurar por algum assunto que esteja contido em alguma página da internet em todo o planeta.

São exemplos de sites de pesquisa, **EXCETO**

- a) www.bing.com
- b) www.ask.com
- c) www.procurador.com
- d) www.yahoo.com
- e) www.achei.com.br

QUESTÃO 25

Associe corretamente as teclas do teclado do computador às suas funções.

TECLAS

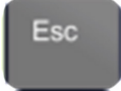
- 1 - 
- 2 - 
- 3 - 
- 4 - 
- 5 - 
- 6 - 
- 7 - 

FUNÇÕES

- Retrocede uma posição, apagando o caractere à esquerda do cursor ou ponto de inserção.
- Posiciona o foco para o próximo item de uma janela ou de um elemento.
- Ativa/desativa o modo de letras maiúsculas.
- Utiliza-se frequentemente nas chamadas teclas de atalho.
- Usa-se para acionar o caractere que está na parte superior da tecla.

- Cancela uma operação em curso.
- Aciona os menus disponíveis nas barras de menus.

A correta sequência dessa associação é





- a) 6, 7, 5, 4, 3, 2, 1.
- b) 7, 6, 1, 4, 2, 3, 5.
- c) 6, 7, 4, 1, 2, 3, 5.
- d) 7, 6, 1, 4, 3, 2, 5.
- e) 6, 7, 1, 4, 2, 3, 5.

QUESTÃO 26

A tecla  pode ser associada a várias outras para que produtivos atalhos sejam utilizados.

Sobre as combinações da tecla  no Windows 10, faça a correta associação com as suas respectivas funções.

TECLAS

- 1 - 
- 2 - 
- 3 - 
- 4 - 
- 5 - 
- 6 - 

FUNÇÕES

- Alterna para a Área de Trabalho e minimiza todas as janelas abertas.
- Bloqueia a Área de Trabalho e vai para a Tela de Bloqueio.
- Encaixa a janela ativa na metade esquerda do monitor.
- Alterna entre Exibir Área de Trabalho (oculta/exibe quaisquer aplicações e outras janelas) e o estado anterior.
- Com múltiplos monitores, move a janela ativa para o monitor à esquerda.
- Alterna entre os aplicativos da Barra de Tarefas.

A correta sequência dessa associação é

- a) 3, 2, 5, 1, 6, 4.
- b) 3, 2, 6, 1, 5, 4.
- c) 2, 3, 6, 1, 5, 4.
- d) 2, 3, 5, 4, 6, 1.
- e) 3, 2, 5, 4, 6, 1.

QUESTÃO 27

Os pacotes *Office* são compostos por ferramentas as quais possibilitam ao usuário criar textos, planilhas e apresentações de slides.

São exemplos de pacotes *Office*, **EXCETO**

- a) *Open Office*.
- b) *Libre Office*.
- c) *Office 360*.
- d) Aplicativos Google.
- e) *Microsoft Office*.

QUESTÃO 28

Com relação ao pacote *Office LibreOffice*, informe (V) para verdadeiro ou (F) para falso.

- () O *LibreOffice* é um *software* gratuito; no entanto, após sua instalação, é necessária a sua ativação utilizando o número de série do *software*.
- () As planilhas criadas e posteriormente salvas pelo *LibreOffice Calc* possuem a extensão *.ods*.
- () O *LibreOffice* é baseado em *software* livre (que pode ser copiado, modificado, estudado e distribuído às alterações); portanto, não tem problemas com licenças.
- () Por ser multiplataforma, o *LibreOffice* pode funcionar em *Linux*, *Windows*, *Mac OS X* e *FreeBSD*.
- () O *LibreOffice Base* é a ferramenta de sustentação para todas as outras ferramentas.

A correta sequência é

- a) F, V, F, V, V.
- b) F, V, V, V, F.
- c) F, V, V, F, F.
- d) V, F, V, F, F.
- e) V, F, F, V, V.

QUESTÃO 29

O *Google Meet* (antigo *Hangouts Meet*) é um serviço para reuniões virtuais com alta qualidade e segurança.

Sobre o *Google Meet* é correto afirmar que

- a) não existem limites para o número de reuniões a serem realizadas.
- b) permite um número máximo de 3000 participantes por reunião.
- c) é possível fazer uma reunião por até 24 horas gratuitamente.
- d) o *Meet* usa dados do cliente para publicidade.
- e) o *Google Meet* não assume compromisso com a privacidade de seus usuários.

QUESTÃO 30

Sobre os cuidados a serem tomados para evitar uma infecção por *malware*, analise as afirmações a seguir.

- I - Ao usar um programa pirata, certificar-se de que sua origem é confiável.
- II - Fazer *backup* dos dados em uma pasta na Área de Trabalho.
- III - Utilizar um antivírus atualizado e com rotina periódica de escaneamento.

Está correto **apenas** o que se afirma em

- a) II e III.
- b) I e III.
- c) III.
- d) I.
- e) I, II e III.

CONHECIMENTOS ESPECÍFICOS

QUESTÃO 31

Paciente do sexo feminino, 42 anos, tabagista ativa (cerca de 20 cigarros por dia há 20 anos), comparece ao centro de saúde para consulta de rotina. Não é portadora de comorbidades e não faz uso de medicações. O exame clínico não apresenta alterações.

Acerca do tratamento do tabagismo é correto afirmar que

- a) as orientações breves, em consultório, de cessar uso do tabaco não possuem eficácia quando feitas sem uso de terapia cognitiva-comportamental ou medicamentosa.
- b) a aplicação de adesivo de nicotina não deve ser feita concomitantemente ao uso do tabaco, devido ao risco de efeito colateral importante secundário devido ao nível sérico elevado da droga.
- c) a introdução da bupropiona deve ser feita sete dias antes da data estipulada para cessar o uso do tabaco e deve ser feita em dose escalonada.
- d) a vareniclina é a droga de primeira linha para o tratamento do tabagismo e apresenta ação potencializada com a associação de bupropiona.
- e) a vacina de nicotina é eficaz na redução do uso do tabaco e deve ser indicada sempre que disponível.

AS QUESTÕES 32 E 33 DEVEM SER RESOLVIDAS COM BASE NO CASO A SEGUIR:

Paciente do sexo masculino, 47 anos, morador de rua, etilista diário, comparece ao pronto atendimento trazido pelo SAMU com quadro de crise convulsiva tônico-clônica generalizada, com resolução espontânea. Informa que não faz uso de bebida alcoólica há cerca de 3 dias. Tão logo é iniciado o exame o paciente começa outro quadro de crise convulsiva com as mesmas características.

QUESTÃO 32

Com relação ao manejo da crise convulsiva do referido paciente, após solicitar glicemia capilar, informe a conduta correta.

- a) Solicitar revisão laboratorial completa, tomografia computadorizada de crânio e iniciar fenitoína.
- b) Dar alta ambulatorial em uso de benzodiazepínico de curta duração.
- c) Solicitar revisão laboratorial, interromper a crise com benzodiazepínico e prescrever fenobarbital.
- d) Solicitar revisão laboratorial, interromper a crise com benzodiazepínico e prescrever fenitoína associada a benzodiazepínico.
- e) Solicitar revisão laboratorial completa e iniciar benzodiazepínico independente da duração da crise.

QUESTÃO 33

Durante o seguimento foi realizado o ECG a seguir.

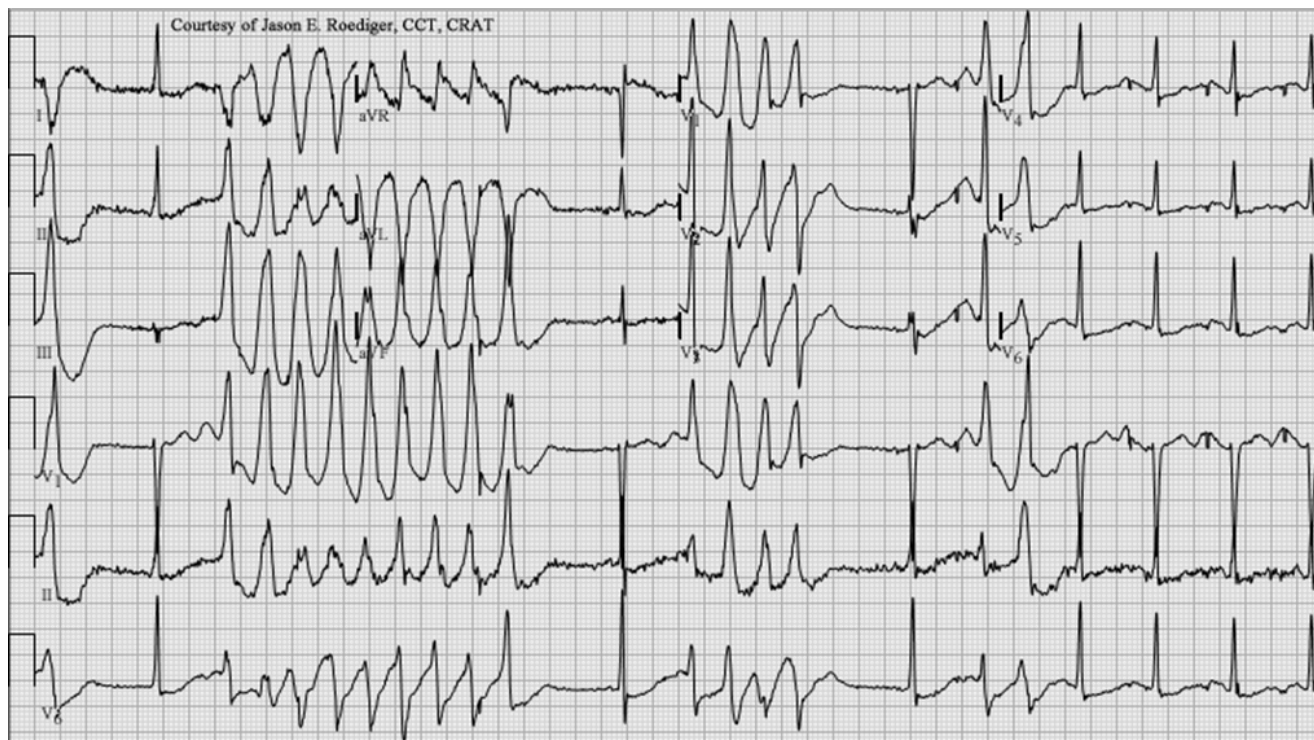

(Fonte: <https://emedicine.medscape.com/article/1950863-overview>)

Qual a causa provável dessa arritmia?

- a) Hipomagnesemia.
- b) Efeito colateral de medicações.
- c) Hipercalemia.
- d) Hipocalcemia.
- e) Hipernatremia.

QUESTÃO 34

Paciente do sexo masculino, 44 anos, sem comorbidades, comparece à unidade básica de saúde com quadro de tosse crônica e 2 amostras de escarro positivas para tuberculose. O tratamento com rifampicina, isoniazida, pirazinamida e etambutol é iniciado e, ao final do primeiro mês de tratamento, o paciente persiste com tosse, afebril e a baciloscopia evidencia presença de Bacilo Álcool-ácido Resistente (BAAR) .

Diante do exposto, qual a conduta correta?

- a) Solicitar tomografia de tórax para avaliar a presença de complicações pulmonares.
- b) Manter tratamento clínico iniciado e solicitar nova baciloscopia ao final do 2º mês.
- c) Solicitar teste de sensibilidade e prolongar a fase de ataque com rifampicina, isoniazida, pirazinamida e etambutol por mais 60 dias.
- d) Solicitar teste de sensibilidade e iniciar provisoriamente levofloxacino ao esquema instituído.
- e) Solicitar teste de sensibilidade e substituir rifampicina e isoniazida por levofloxacino associado a capreomicina.

QUESTÃO 35

Paciente de 68 anos, sexo masculino, ex-tabagista e portador de doença pulmonar obstrutiva crônica com sintomas limitantes, está em uso somente de tiotrópio, tendo apresentado duas internações nos últimos 3 meses. Compareceu ao consultório com resultado de espirometria mostrando VEF_1/CVF de 0,58 e VEF_1 de 48%.

Diante das informações, indique o estágio e a gravidade da doença e se há alguma terapia que deve ser associada ao beta-agonista de longa duração.

- a) II / moderado / corticoide inalatório.
- b) III / grave / nenhuma medicação.
- c) III / grave / corticoide oral.
- d) IV / muito grave / corticoide inalatório.
- e) IV / muito grave / nenhuma medicação.

QUESTÃO 36

Paciente do sexo masculino, 68 anos, tabagista, com diagnóstico de dislipidemia, antecedente de claudicação intermitente (perna esquerda) em acompanhamento clínico, comparece ao consultório para avaliação de rotina, sem queixas. Apesar da dor para andar, não é necessário interromper a marcha ao caminhar em velocidade habitual. Ao exame apresenta pressão arterial de 147/92 mmHg, frequência cardíaca de 84 batimentos por minuto. Demais dados do exame clínico sem alterações. Exames laboratoriais são solicitados.

Especificamente, com relação ao tratamento não medicamentoso e farmacológico da hipertensão arterial, o médico

- a) aguarda nova consulta para aferição da pressão arterial e confirmação de hipertensão antes de iniciar tratamento.
- b) aguarda resultados dos exames para melhor estratificação do risco cardiovascular antes de iniciar tratamento.
- c) indica modificações no estilo de vida e aguarda 3 a 6 meses antes do início da medicação anti-hipertensiva.
- d) indica modificações no estilo de vida e medicação anti-hipertensiva.

- e) indica modificações no estilo de vida e avaliação de revascularização do membro inferior esquerdo por angioplastia ou cirurgia antes de iniciar tratamento medicamentoso.

QUESTÃO 37

Paciente do sexo masculino, 62 anos, ex-tabagista, portador de hipertensão arterial sistêmica e passado de infarto agudo do miocárdio, há 6 meses apresentou acidente vascular encefálico, sendo tratado com angioplastia de carótida esquerda com 8 dias do ic-tus (RANKIN 1). Comparece à unidade básica de saúde para acompanhamento clínico. Sem queixas no momento. Ao exame, apresenta pressão arterial de 122/77 mmHg e frequência cardíaca de 81 batimentos por minuto. Aparelho cardiovascular e respiratório sem alterações. Abdome indolor à palpação, sem massas ou visceromegalias. Está em uso de aspirina 100mg/dia, clopidogrel 75mg/dia, captopril 25mg de 8/8h, atenolol 25mg/dia e sinvastatina 20mg/dia. Exames laboratoriais mostram LDL de 80 mg/dL, HDL de 45 e triglicérides de 140 mg/dL.

Qual a conduta correta nesse caso?

- a) Manter a dose atual de sinvastatina.
- b) Aumentar a dose de sinvastatina e associar ezetimibe.
- c) Manter a dose de sinvastatina e associar ezetimibe, visando reduzir o máximo possível o LDL.
- d) Iniciar inibidor de PCSK9 para manter o LDL abaixo de 30mg/dL.
- e) Aumentar a dose da sinvastatina, ou trocar para uma estatina de alta potência, com o objetivo de manter o LDL abaixo de 70 mg/dL.

QUESTÃO 38

Paciente do sexo feminino, 53 anos, obesa, hipertensa crônica e portadora de insuficiência cardíaca congestiva com fração de ejeção preservada (FE=58%), comparece em consulta médica com queixa de dispnéia aos esforços para atividades menores que as habituais. Ao exame físico, apresenta pressão arterial de 128/85 mmHg e frequência cardíaca 90 batimentos por minuto. Ausculta cardíaca normal. Ausculta respiratória com crepitações bilaterais até metade dos campos pulmonares.

Com base no caso clínico, a medicação considerada de primeira escolha para a paciente é

- a) empagliflozina.
- b) espironolactona.
- c) furosemida.
- d) enalapril.
- e) carvedilol.

QUESTÃO 39

Paciente do sexo masculino, 67 anos, portador de insuficiência cardíaca congestiva com fração de ejeção reduzida (FE=29%) de etiologia isquêmica, encontra-se em acompanhamento ambulatorial. Sua pressão arterial basal é de 130/90 mmHg. É iniciado tratamento com captopril 12,5mg, de 8/8h. No retorno, após 15 dias, a pressão arterial está em 94/62 mmHg e o paciente está assintomático, com demais dados do exame clínico normais.

Diante do quadro, a medida correta é

- a) suspender o captopril e aguardar melhora da pressão arterial antes de iniciar outra medicação.
- b) aumentar a dose do captopril até a dose máxima tolerada.
- c) suspender o captopril e iniciar a combinação de hidralazina e nitrato.
- d) indicar hidratação oral para melhorar a perfusão renal.
- e) associar sacubitril/valsartana.

AS QUESTÕES 40 E 41 DEVEM SER RESOLVIDAS COM BASE NO CASO A SEGUIR

Paciente do sexo feminino, 23 anos, portadora de asma, em uso de budesonida 200mcg de 12/12h e beta-agonista de curta duração quando apresenta crise, comparece ao pronto socorro com quadro de piora da falta de ar há cerca de 2 horas, sem melhora com medicação feita em casa (fenoterol). O atendimento mostra sibilos inspiratórios e expiratórios, com saturação de oxigênio de 86%, frequência respiratória de 26 incursões por minuto, frequência cardíaca de 104 batimentos por minuto e pressão arterial de 134/88mmHg. Demais dados do exame clínico sem alterações. A crise foi considerada moderada.

QUESTÃO 40

Diante disso, o tratamento correto é

- a) iniciar beta-agonista de curta duração e tiotrópio.
- b) administrar beta-agonista e sulfato de magnésio venosos.
- c) iniciar beta-agonista de curta duração e ipratrópio inalatórios e associar corticoide sistêmico.
- d) administrar beta-agonista de longa duração e dobrar a dose da budesonida.
- e) manter o corticoide inalatório e iniciar beta-agonista de curta duração em dose alta.

QUESTÃO 41

A paciente teve melhora após a terapia instituída e apresenta critérios de alta hospitalar.

Como se espera que estejam os parâmetros Pico de Fluxo Expiratório (PFE), o volume expiratório forçado no primeiro segundo (VEF1) e o Fluxo Expiratório Forçado Médio (FEF 25-75%), consecutivamente, no momento da crise e no momento da alta, respectivamente?

- a) baixo - normal / baixo - normal / baixo - normal.
- b) baixo - baixo / baixo - baixo / baixo - baixo.
- c) baixo - normal / baixo - normal / normal - normal.
- d) baixo - normal / baixo - baixo / baixo - baixo.
- e) baixo - normal / baixo - normal / baixo - baixo.

QUESTÃO 42

Paciente do sexo feminino, 57 anos, portadora de artrite reumatoide, em uso de metotrexate. Em exame periódico de saúde foi identificado que estava hipocorada o que motivou a solicitação de propedêutica complementar.

Os exames mostraram o seguinte resultado:

Hemoglobina 9,5mg/dL (Referência: 12-16 g/dL);
Hematócrito 29% (Referência: 36-48);
Volume corpuscular Médio (VCM) 75fL (Referência: 81-99fL);
Hemoglobina corpuscular média (HCM) 28pg (Referência: 30-34pg);
Reticulócitos 1% (Referência: 0,5-1,5%);
Ferro sérico 40mcg/dL (Referência: 50-170mcg/dL);
Capacidade total de ligação do ferro (CTLF) 400 (Referência: 250-370mcg/dL);
Saturação de transferrina 13% (Referência: 15-50%);
Ferritina 12mcg/L (Referência: 15-149mcg/L).

Diante dos exames, a conduta correta é

- a) solicitar dosagem de vitamina B12 e ácido fólico.
- b) intensificar o tratamento da artrite reumatoide.
- c) solicitar eletroforese de hemoglobina.
- d) solicitar endoscopia digestiva alta e colonoscopia.
- e) solicitar teste de *coombs*.

QUESTÃO 43

Paciente do sexo feminino, 65 anos, portadora de hipertensão arterial sistêmica, dislipidemia e diabetes *melitus*, teve quadro de infarto agudo do miocárdio há cerca de 3 anos, sendo submetida à angioplastia coronariana em artéria descendente anterior. Demais artérias coronárias não tinham alterações. Na ocasião apresentava ecocardiograma sem alterações. Está sem sintomas desde então e sem limitações. Encontra-se em uso de captopril 25mg, de 8 em 8 horas, hidroclorotiazida 25 mg ao dia, sinvastatina 20mg à noite, AAS 100mg ao dia e insulina NPH 20 UI pela manhã e 10 UI à noite. No momento está com a pressão arterial controlada, bem como LDL de 52mg/dL. Demais exames sem alterações, incluindo a creatinina e coagulograma. Há cerca de 30 dias foi diagnosticada com adenocarcinoma de estômago, com indicação de ressecção. Possui o encaminhamento do cirurgião solicitando a avaliação de risco perioperatório.

Diante do quadro, a conduta correta é

- a) não solicitar outros exames e classificar o paciente como alto risco, sugerindo pós-operatório em unidade de terapia intensiva e manutenção do AAS e sinvastatina.
- b) indicar a realização de ecocardiograma com estresse para avaliação de isquemia, antes da cirurgia, para melhor estratificação do risco.
- c) não solicitar exames, solicitar pós-operatório em unidade de terapia intensiva e indicar a suspensão do AAS antes do procedimento.
- d) indicar cineangiogramografia para estratificação definitiva e prescrever betabloqueador antes da cirurgia.
- e) solicitar cintilografia de perfusão miocárdica e, se sem isquemia, suspender AAS e indicar pós-operatório em UTI.

QUESTÃO 44

Paciente de 52 anos, sexo feminino, portadora de hipertensão arterial sistêmica e diabetes *melitus*, foi submetida à angioplastia com *stent* farmacológico para a artéria descendente anterior devido à angina estável classe funcional III da *Canadian Cardiovascular Society*, há 2 meses. Procedimento sem intercorrências. Comparece ao consultório para acompanhamento ambulatorial da doença coronariana. Está em uso de AAS 100 mg ao dia, clopidogrel 75 mg ao dia, sinvastatina 40 mg à noite, enalapril 10 mg, de 12 em 12 horas e metformina 850 mg 2 vezes ao dia.

Com relação ao uso do clopidogrel, a conduta adequada nesse momento é

- a) suspender a medicação.
- b) aguardar 3 meses do procedimento para suspender a medicação.
- c) esperar completar 6 meses do procedimento para suspender medicação.
- d) manter a medicação por 12 meses após o início dos sintomas.
- e) aguardar 12 meses, suspender o AAS e manter o clopidogrel.

QUESTÃO 45

Paciente do sexo masculino, 54 anos, portador de cirrose hepática de etiologia etílica, em tratamento com furosemida 80 mg/dia, espironolactona 200 mg/dia, propranolol 20 mg, de 8/8h e lactulose, de 8/8h, comparece ao pronto atendimento com quadro de confusão mental iniciado há cerca de 2 dias. Informa que está sem evacuar há cerca de 3 dias. Ao exame, apresenta pressão arterial de 131/90mmHg, frequência cardíaca 92 batimentos por minuto, temperatura axilar de 36,5°C e saturação de 94%. Ausculta cardíaca e respiratória normais. Abdome ascítico, com fígado palpado a 3 cm da reborda costa esquerda.

Diante do quadro clínico, a conduta correta é

- a) aumentar diuréticos e terapia laxativa e encaminhar o paciente para acompanhamento ambulatorial.
- b) solicitar revisão laboratorial, incluindo função renal e eletrólitos, aumentar terapia laxativa e indicar internação dependendo dos resultados obtidos com os exames.
- c) solicitar revisão laboratorial, incluindo função renal e eletrólitos, realizar paracentese diagnóstica e cultura de líquido ascítico, aumentar terapia laxativa e indicar internação e antibiótico dependendo dos resultados obtidos com os exames.
- d) solicitar revisão laboratorial, incluindo função renal e eletrólitos, realizar paracentese diagnóstica e cultura de líquido ascítico, aumentar terapia laxativa e internar o paciente.
- e) solicitar revisão laboratorial, incluindo função renal e eletrólitos, realizar paracentese diagnóstica e cultura de líquido ascítico, aumentar terapia laxativa, iniciar antibiótico e internar o paciente.

QUESTÃO 46

Paciente do sexo masculino, 80 anos, portador de neoplasia metastática de próstata em tratamento hormonal e em uso crônico de morfina devido à dor. Foi internado com diagnóstico de COVID-19, tendo permanecido em UTI por 2 dias. Tomografia de tórax realizada no 7º dia mostra acometimento pulmonar de 30%. No 14º dia de internação permanece dependente de oxigenioterapia por cateter nasal a 3 litros/minuto. O exame clínico mostra crepitações esparsas em tórax bilateralmente. Aparelho cardiovascular e abdome normais. A frequência cardíaca é de 90 batimentos por minuto e a pressão arterial de 110/70mmHg. O oxigênio é desligado e a saturação cai para 84%. Após 30 minutos é colhida uma gasometria. O gradiente alvéolo-arterial de oxigênio foi calculado em 13mmHg (Valor normal < 15mmHg).

Diante disso, o provável diagnóstico e a conduta correta são, respectivamente,

- a) piora da lesão aguda por COVID-19 e estender a terapia com corticoide por 20 dias.
- b) hipoventilação e reduzir a dose de morfina.
- c) embolia pulmonar e iniciar anticoagulação com enoxaparina após confirmação com angiotomografia de artérias pulmonares.
- d) pneumonia bacteriana e iniciar antibioticoterapia para bactéria hospitalar, de acordo com perfil microbiológico institucional.
- e) derrame pleural e indicar toracocentese.

QUESTÃO 47

Homem, 64 anos, admitido em pronto atendimento com dor precordial intensa. Refere que a dor tem 5 dias de evolução, porém se tornou mais intensa no dia da admissão. É portador de hipertensão arterial e dislipidemia. Refere uso irregular de medicamentos. Ao exame apresentava pressão arterial de 162/90mmHg, frequência cardíaca 101 bpm, frequência respiratória 22 irpm, sat 98% aa. Sons respiratórios normais, sem ruídos adventícios. Foi solicitado um ECG, mostrado a seguir.

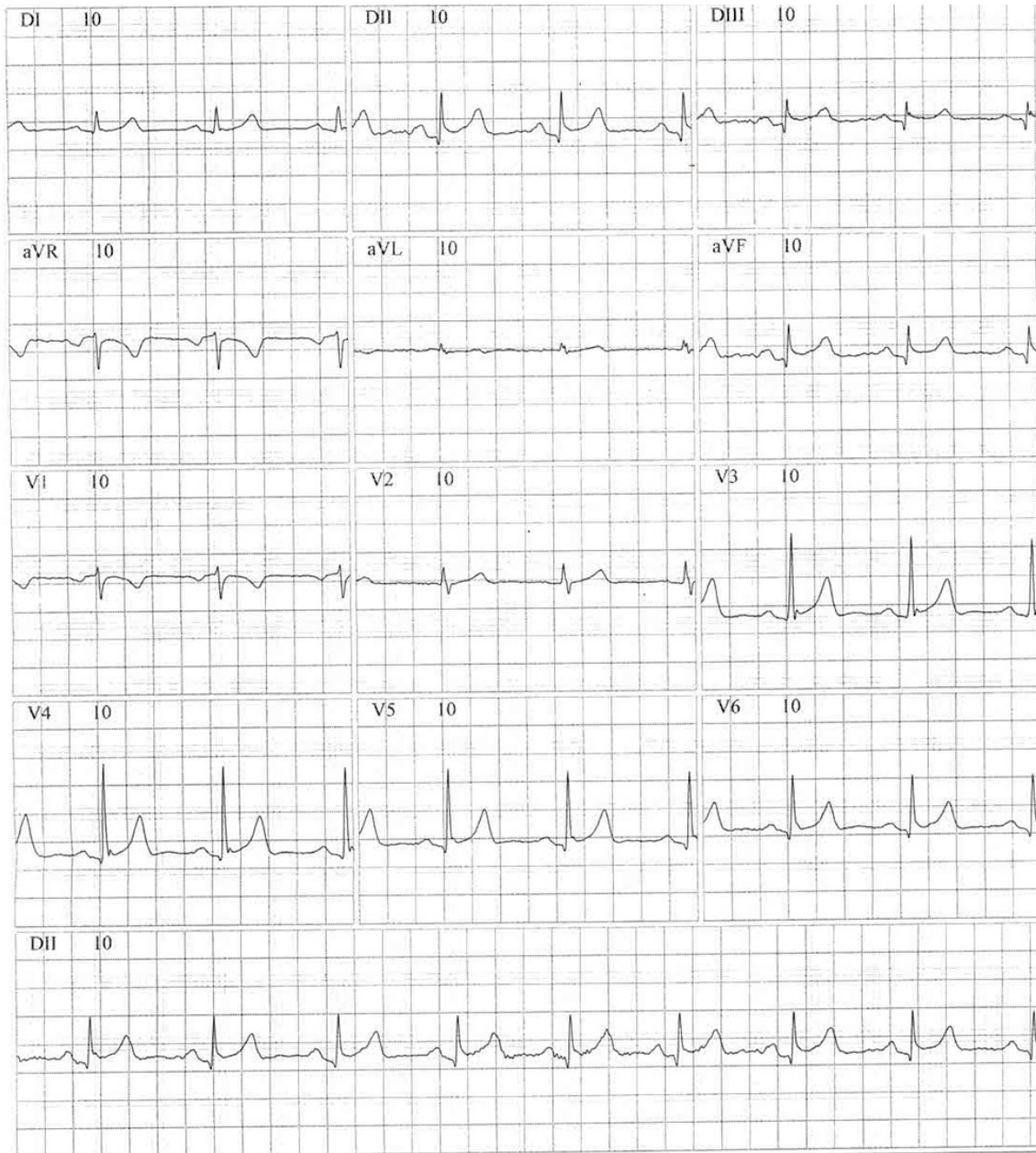

Diante do caso clínico, o tratamento correto é

- iniciar AAS, clopidogrel, estatina de alta potência, anticoagulação e encaminhar para angioplastia primária.
- iniciar AAS, clopidogrel, estatina de alta potência, anticoagulação e indicar fibrinólise.
- indicar tratamento com colchicina e anti-inflamatório não esteroidal.
- iniciar morfina, nitroprussiato de sódio venoso, betabloqueador, solicitar angiotomografia de aorta e ramos e avaliação da cirurgia cardíaca.
- iniciar AAS, clopidogrel, estatina de alta potência, anticoagulação e aguardar exames para definição de melhor método de estratificação.

QUESTÃO 48

Paciente do sexo masculino, 35 anos, previamente hígido, dá entrada em sala de emergência por hipotensão e dispneia. Acompanhante descreve que o paciente estava assintomático até 1h atrás quando começou a sentir falta de ar e calor, após almoço com frutos do mar. A avaliação inicial mostra vias aéreas pervias, frequência respiratória de 26irpm, saturação de O₂ de 78%, esforço moderado, presença de sibilos inspiratórios e expiratórios e estridor laríngeo. Expansibilidade simétrica. Frequência cardíaca de 125 e pressão arterial de 70/40mmHg. Ausculta cardíaca sem alterações. Presença de exantema difuso em tronco e parte proximal de membros superiores e membros inferiores.

Diante do quadro clínico, qual a conduta correta?

- a) Iniciar reposição volêmica com cristalóide a 30ml/kg, coletar revisão laboratorial juntamente com hemoculturas, solicitar RX tórax e prescrever antibiótico de amplo espectro em 1h.
- b) Iniciar precocemente noradrenalina contínua EV, coletar revisão laboratorial juntamente com hemoculturas, solicitar RX tórax e prescrever antibiótico de amplo espectro em 1h.
- c) Administrar dose de analgésico e sedativo EV e indicar cardioversão elétrica 100J.
- d) Realizar abordagem imediata com adrenalina IM, seguida da prescrição de anti-histamínicos e corticoide EV.
- e) Iniciar noradrenalina e, após elevação da pressão arterial sistólica acima de 90mmHg, iniciar dobutamina.

QUESTÃO 49

Paciente do sexo masculino, 56 anos, sem comorbidades, internado com quadro de hemorragia subaracnoide tratado cirurgicamente. No 15º de pós-operatório apresenta quadro de dispneia súbita associado a dor torácica e sudorese profusa. Frequência cardíaca 125 bpm, frequência respiratória 32 irpm, pressão arterial 86/50 mmHg e perfusão periférica de 4 segundos. Ausculta cardíaca com B3 em borda esternal esquerda baixa. Ausculta respiratória normal.

Abdome normal. Foi solicitada angiotomografia de artérias pulmonares que identificou tromboembolia pulmonar.

Diante do quadro, o tratamento correto é

- a) indicar trombectomia mecânica.
- b) iniciar enoxaparina de baixo peso molecular em associação à varfarina.
- c) iniciar rivaroxabana dose plena.
- d) administrar fibrinolítico e, após, enoxaparina.
- e) implantar filtro de veia cava inferior.

QUESTÃO 50

Paciente do sexo feminino, 53 anos, hipertensa, diabética e tabagista, em uso de enalapril 10mg, de 12/12h, e metformina XR 1000mg 2 vezes ao dia, comparece à Unidade de Pronto Atendimento (UPA) com quadro de palpitações taquicárdicas iniciadas há cerca de 5 dias, com piora há 40 minutos, associado a dor retroesternal em aperto, náuseas e sudorese. Ao exame clínico, apresenta frequência cardíaca de cerca de 160, frequência respiratória 22 irpm, pressão arterial 150/90 mmHg e saturação de O₂ 95%. Ausculta cardíaca com ritmo irregular, sem sopros. Ausculta respiratória e abdome sem alterações. Ao monitor eletrocardiográfico a paciente apresenta ausência de onda P e ritmo cardíaco irregular.

Diante do quadro clínico, a conduta correta é

- a) administrar betabloqueador e iniciar anticoagulação parenteral.
- b) iniciar anticoagulação parenteral e solicitar ecocardiograma transesofágico.
- c) iniciar amiodarona e apixabana.
- d) indicar cardioversão elétrica e iniciar anticoagulação parenteral.
- e) administrar adenosina após explicar ao paciente sobre sensação de desconforto com a medicação.

CONCURSO PÚBLICO PARA TÉCNICO-ADMINISTRATIVOS EM EDUCAÇÃO

GABARITO (RASCUNHO)

LÍNGUA PORTUGUESA

01	A	B	C	D	E
02	A	B	C	D	E
03	A	B	C	D	E
04	A	B	C	D	E
05	A	B	C	D	E
06	A	B	C	D	E
07	A	B	C	D	E
08	A	B	C	D	E
09	A	B	C	D	E
10	A	B	C	D	E

NOÇÕES BÁSICAS DE INFORMÁTICA

21	A	B	C	D	E
22	A	B	C	D	E
23	A	B	C	D	E
24	A	B	C	D	E
25	A	B	C	D	E
26	A	B	C	D	E
27	A	B	C	D	E
28	A	B	C	D	E
29	A	B	C	D	E
30	A	B	C	D	E

LEGISLAÇÃO E ÉTICA NA ADMINISTRAÇÃO PÚBLICA

11	A	B	C	D	E
12	A	B	C	D	E
13	A	B	C	D	E
14	A	B	C	D	E
15	A	B	C	D	E
16	A	B	C	D	E
17	A	B	C	D	E
18	A	B	C	D	E
19	A	B	C	D	E
20	A	B	C	D	E

CONHECIMENTOS ESPECÍFICOS

31	A	B	C	D	E
32	A	B	C	D	E
33	A	B	C	D	E
34	A	B	C	D	E
35	A	B	C	D	E
36	A	B	C	D	E
37	A	B	C	D	E
38	A	B	C	D	E
39	A	B	C	D	E
40	A	B	C	D	E
41	A	B	C	D	E
42	A	B	C	D	E
43	A	B	C	D	E
44	A	B	C	D	E
45	A	B	C	D	E
46	A	B	C	D	E
47	A	B	C	D	E
48	A	B	C	D	E
49	A	B	C	D	E
50	A	B	C	D	E

ATENÇÃO:
AGUARDE AUTORIZAÇÃO
PARA VIRAR O CADERNO DE PROVA.