

CONCURSO PÚBLICO PREFEITURA MUNICIPAL DE BIGUAÇU EDITAL N.º 001/2025

CARGO: ENFERMEIRO 30/40 H

INSTRUÇÕES

- 1) Este caderno contém 50 (cinquenta) questões objetivas de múltipla escolha, com cinco alternativas cada (A, B, C, D, E).
- 2) Confira no Cartão-Resposta se seus dados estão corretos: nome, número de inscrição, data de nascimento, RG e cargo. Qualquer divergência deve ser comunicada imediatamente ao fiscal de sala. Não serão aceitas reclamações posteriores.
- 3) A prova terá duração de 3 (três) horas e 30 (trinta) minutos, incluindo o tempo destinado ao preenchimento do Cartão-Resposta.
- 4) Utilize apenas caneta fabricada em material transparente com tinta azul ou preta.
- 5) O preenchimento do Cartão-Resposta é de inteira responsabilidade do candidato. Não será permitida a substituição do cartão em caso de erro de preenchimento.
- 6) É permitido fazer anotações, cálculos, riscos e observações no Caderno de Questões.
- 7) O candidato poderá se retirar definitivamente da sala após 01 (uma) hora do início da prova, sem levar o Caderno de Questões e o Cartão-Resposta.
- 8) Ao término da prova, entregue ao fiscal o Cartão-Resposta e o Caderno de Questões.
- 9) Os 3 (três) últimos candidatos deverão permanecer na sala até que o último entregue o Cartão-Resposta.
- 10) Assine nos locais indicados, tanto no Cartão-Resposta quanto no Caderno de Questões.

Blumenau, 31 de agosto de 2025.

EDITAL N.º 001/2025

PREFEITURA DE BIGUAÇU CONCURSO PÚBLICO



Nº de Inscrição: _____ Assinatura do Candidato: _____

LÍNGUA PORTUGUESA

O texto seguinte servirá de base para responder às questões de 1 a 4.

[...] seu impactante romance *Torto arado* (2018) conquistou em Portugal o prestigioso Prêmio LeYa, concedido por unanimidade pelo modo como representa de forma sólida e realista o universo rural brasileiro. O enredo enfatiza trabalhadores sem-terra remanescentes do regime escravista, em especial as personagens femininas duplamente vítimas da violência que impera nos grotões mais afastados, realidade representada por meio de uma sensível e sofisticada escrita, como bem notaram os jurados do concurso em sua nota de justificativa:

"O Prêmio LeYa 2018 é atribuído ao romance '*Torto Arado*', de Itamar Vieira Junior, pela solidez da construção, o equilíbrio da narrativa e a forma como aborda o universo rural do Brasil, colocando ênfase nas figuras femininas, na sua liberdade e na violência exercida sobre o corpo num contexto dominado pela sociedade patriarcal. Sendo um romance que parte de uma realidade concreta, em que situações de opressão quer social quer do homem em relação à mulher, a narrativa encontra um plano alegórico, sem entrar num estilo barroco, que ganha contornos universais. Destaca-se a qualidade literária de uma escrita em que se reconhece plenamente o escritor. Todos estes motivos justificam a atribuição por unanimidade deste prêmio."

Situando a história em uma região remota e imaginária do nordeste brasileiro, Itamar Vieira Junior abrange problemáticas que envolvem proporções maiores ligadas tanto ao modo de funcionamento histórico e social do país quanto à complexa e intrincada rede de sentimentos e emoções intrínsecas ao ser humano. Em concomitância, temos um romance que fornece elementos para debate sobre as desigualdades e violências entre cidade e campo, as desigualdades de gênero, as formas de resistência das religiões de matriz africana e indígena, as permanências e continuidades da escravidão simbolizadas na relação de mando inviolável entre patrão/dono e trabalhador/agregado, assim como do tríplice espólio sobre o trabalhador: sua mão de obra, seu produto final e seu tempo. Somada a esses fatores há também na narrativa uma implícita, mas potente reflexão sobre os sentidos da posse de terra e de uma necessária reforma agrária no território nacional. Ao mesmo tempo, portanto, em que há um "Brasil profundo" sendo problematizado, somos convidados a sentir de maneira pungente o caótico estado emocional de personagens que, mesmo vivendo sobre constante tensão, manifestam complexos e contraditórios estados emocionais.

(Disponível em:
<http://www.letras.ufmg.br/literafr/autores/1270-itamar-vieira-junior>.
Acesso em 23 jul. 2025. Adaptado.)

Questão 01

(Correta: D)

Em "Sendo um romance que parte de uma realidade concreta, em que situações de opressão **quer** social **quer** do homem em relação à mulher, a narrativa encontra um plano alegórico, sem entrar num estilo barroco, que ganha contornos universais", as palavras em destaque são, no contexto:

- (A) Conjunções aditivas e têm como função articular ideias que se complementam.
- (B) Verbo "querer" sendo usado como conjunção para articular termos do texto, sendo que a segunda ocorrência poderia ser substituída pela conjunção aditiva "e", sem prejuízo ao sentido do texto.
- (C) Verbo "querer", repetido para enfatizar a ideia expressa por "situações de opressão".
- (D) Conjunções alternativas e têm como função articular ideias que se alternam.
- (E) Pronomes relativos, cuja função é relacionar duas ou mais ideias sinônimas.

Questão 02

(Correta: A)

"Em concomitância, temos um romance que fornece elementos para debate sobre as desigualdades e violências entre cidade e campo, as desigualdades de gênero, as formas de resistência das religiões de matriz africana e indígena, as permanências e continuidades da escravidão simbolizadas na relação de mando inviolável entre patrão/dono e trabalhador/agregado, assim como do tríplice espólio sobre o trabalhador: sua mão de obra, seu produto final e seu tempo."

No trecho anterior, a expressão "Em concomitância" pode ser substituída, sem alteração no sentido do texto, por:

- (A) Simultaneamente.
- (B) Fundamentalmente.
- (C) Em destaque.
- (D) Estrategicamente.
- (E) Imprescindivelmente.

Questão 03

(Correta: D)

Analise as assertivas que seguem e marque V, para verdadeiras, e F, para falsas:

(___) Em "[...]" O enredo enfatiza trabalhadores sem-terra remanescentes do regime escravista, em especial as personagens femininas duplamente vítimas da violência que impera nos grotões mais afastados, realidade representada por meio de uma sensível e sofisticada escrita [...]", a expressão "duplamente vítimas" se refere à questão de gênero (as personagens são mulheres) e étnico-racial (as personagens são negras).

() Em "Somada a esses fatores há também na narrativa uma implícita, mas potente reflexão sobre os sentidos da posse de terra e de uma necessária reforma agrária no território nacional", é possível inferir que, apesar de implícita, a questão da terra, de sua posse e da necessária reforma agrária está em discussão ao longo da narrativa.

() Em "somos convidados a sentir de maneira **pungente** o caótico estado emocional de personagens que, mesmo vivendo sobre constante tensão, manifestam complexos e contraditórios estados emocionais", a palavra em destaque pode ser substituída por **quebrantada** sem alterar o sentido do texto.

Assinale a alternativa que apresenta a sequência correta:

- (A) F – F – V.
- (B) V – F – V.
- (C) F – V – V.
- (D) V – V – F.
- (E) V – F – F.

Questão 04

(Correta: C)

Leia o texto e analise as assertivas que seguem:

I. É uma breve resenha do romance *Torto Arado*, de Itamar Vieira Jr., e tem como objetivo principal descrever os principais aspectos do livro e emitir uma opinião.

II. O segundo parágrafo está entre aspas por se tratar de um citação direta da nota emitida pelos jurados do Prêmio Leya, de Portugal.

III. Entre os motivos que justificam o prêmio estão a construção sólida e equilibrada da narrativa e o fato de ser possível reconhecer Itamar Vieira Jr. em sua própria escrita, resultado da qualidade literária dele.

É correto o que se afirma em:

- (A) I, apenas.
- (B) II, apenas.
- (C) I, II e III.
- (D) I e III, apenas.
- (E) II e III, apenas.

O texto seguinte servirá de base para responder às questões de 5 a 6.

"A Universidade tem como função a criação, a transmissão e a preservação do conhecimento. Não há criação de conhecimento sem liberdade acadêmica. [...] 'As disputas de ideias são centrais nesse processo, mas devem estar sempre alicerçadas em evidências. O que não se admite no debate acadêmico é a ausência de fundamentação – o que significa reconhecer que há debates que já se esgotaram. Afinal, a Terra não é plana, as vacinas funcionam, as mudanças climáticas foram causadas pelas emissões de gases de efeito

estufa e diversidade leva à eficiência.'

Por fim, Barbosa reafirmou a importância da defesa da autonomia universitária como instrumento de produção de conhecimento de excelência. 'A autonomia da UFRGS, como a de qualquer universidade de classe mundial, é vital para a produção de conhecimento de excelência. Lutamos desde os tempos da ditadura militar para garanti-la.' Entre os avanços recentes promovidos a partir do exercício dessa autonomia, ela citou novamente a implementação das cotas, a criação da pró-reitoria de ações afirmativas e equidade e a realização da última eleição para a reitoria com paridade política.

'Temos muitas lutas pela frente, inclusive a eliminação da lista tríplice para escolha da reitoria. Luto para mim é verbo.'"

(Disponível em:

<https://www.brasildefato.com.br/2025/07/21/universidade-reafirma-autonomia-apos-acao-que-contesta-lista-de-leituras-do-vestibular-da-ufrgs/>. Acesso em 23 jul. 2025. Adaptado.)

Questão 05

(Correta: A)

A partir da leitura do texto, analise as assertivas que seguem:

I. Pela leitura do excerto é possível inferir que, se não houver liberdade para atuar e pesquisar dentro da universidade, ela não cumprirá suas funções, uma vez que essa condição é primordial e, sem ela, não se cria conhecimento, logo, não há o que transmitir nem preservar.

II. Em "As disputas de ideias são centrais nesse processo, mas devem estar sempre alicerçadas em evidências", a conjunção adversativa "mas" não relaciona ideias opostas, em que a ideia da segunda oração anula a da primeira. O que temos no texto é uma relação de restrição.

III. Em "diversidade leva à eficiência", o uso da crase está correto e se justifica porque o verbo "levar" é transitivo indireto, logo seu complemento pede uma preposição para conectar-se a ele. A crase é o resultado da contração entre a preposição "a" e o artigo definido que acompanha o substantivo "eficiência".

É correto o que se afirma em:

- (A) I, II e III.
- (B) I e III, apenas.
- (C) III, apenas.
- (D) I e II, apenas.
- (E) II, apenas.

Questão 06

(Correta: C)

Analise as assertivas e registre V, para verdadeiras, e F, para falsas:

() Em "dessa autonomia", o pronome demonstrativo está corretamente usado, pois indica uma referência anterior. Assim, ele confere clareza e coesão na articulação das ideias.

() As preposições têm a função de estabelecer vínculos entre palavras, criando sentidos diversos de acordo com o contexto. Em "a realização da última eleição para a reitoria com paridade política", as preposições "para" e "com" estabelecem, respectivamente, o sentido de finalidade e condição.

() Em "Luto para mim é verbo", a entrevistada lança mão da palavra "luto", estabelecendo um jogo de sentidos com "luto" (substantivo – sentimento de tristeza profunda pela morte de alguém ou destruição de algo) e "luto" (verbo lutar, 3ª pessoa do singular do presente do indicativo).

Assinale a alternativa que apresenta a sequência correta:

- (A) V – V – F.
- (B) F – V – F.
- (C) V – V – V.
- (D) F – F – V.
- (E) V – F – F.

Questão 07

(Correta: B)

Complete as lacunas do texto:

"A educação se constitui, ao mesmo tempo, como 'ativo individual' e 'ativo da coletividade'. Apesar de inseparáveis entre si, o aspecto individual costumeiramente ganha proeminência em relação _____ dimensão coletiva do estoque de capital intangível da economia. Um equívoco daí decorrente é atrelar diretamente o enfoque do capital humano _____ concepções rebaixadas ou excessivamente funcionalizadas de currículo e profissionalização, _____ um sistema segregado ou dual de ensino e, ironicamente, _____ mesmas concepções de educação disseminadas por quem lhe retira prioridade orçamentária, o oposto da ideia de valorização do capital humano na estratégia de desenvolvimento.

(<https://diplomatique.org.br/e-hora-de-tratar-a-educacao-como-investim-ento-publico/>. Acesso em 30 jul. 2025. Adaptado.)

Assinale a alternativa que completa correta e respectivamente as lacunas do texto:

- (A) a – a – à – as.
- (B) à – a – a – às.
- (C) a – as – a – as.
- (D) à – às – à – às.
- (E) à – às – à – as.

Questão 08

(Correta: A)

Analise os verbos destacados quanto à concordância verbal:

I. Eu sou a pessoa que **escreve** as legendas.

II. Eu sou a pessoa que **escrevo** as legendas.

III. Nossos filhos são iguais a nós, que não **gostam** de filmes violentos.

IV. Nossos filhos são iguais a nós, que não **gostamos** de filmes violentos.

É correta a concordância verbal em:

- (A) I, II e IV, apenas.
- (B) I e III, apenas.
- (C) II e IV, apenas.
- (D) I, II, III e IV.
- (E) III, apenas.

Questão 09

(Correta: D)

Analise as assertivas quanto à ortografia das palavras em destaque:

I. Um espaço cultural dever estar a serviço da comunidade, **senão** é um descumprimento de sua função.

II. A história nos ensina que é muito difícil, **se não** impossível coletivamente sem um sistema democrático.

III. Que tem isso? Você exagera **demais** em seus julgamentos.

IV. Vírgulas **de mais** atrapalham a fluidez do texto.

Está correta a grafia das palavras destacadas em:

- (A) II e III, apenas.
- (B) I e IV, apenas.
- (C) IV, apenas.
- (D) I, II, III e IV.
- (E) I, II e III, apenas.

Questão 10

(Correta: E)

Analise as alternativas e assinale a que apresenta o uso correto dos "porquês":

- (A) Ela deve saber exatamente o porque de não imprimir. Eu acho que o livro não é tão bom assim.
- (B) O livro esgotou e a editora decidiu não imprimir mais exemplares. Ninguém sabe por que.
- (C) Entendo o por quê dessa decisão absurda, mas não a aceito.
- (D) Não consigo entender porque a editora não imprime novas exemplares do livro.
- (E) Não entendo por que este livro está esgotado e não faz nova impressão.

RACIOCÍNIO LÓGICO

Questão 11

(Correta: C)

Fabiana tinha uma nota de R\$ 100,00. Ela foi até uma loja, comprou um boné que estava em promoção e recebeu como troco uma nota de R\$ 50,00 e uma nota de R\$ 5,00. O boné estava em promoção, com um desconto de 25% sobre o preço indicado na etiqueta. Se ela não tivesse comprado o boné em promoção e tivesse pagado o preço indicado na etiqueta, qual seria o troco recebido? Assinale a alternativa correta:

- (A) 3 notas de 20 reais.
- (B) 2 notas de 20 reais e 3 notas de 2 reais.
- (C) 2 notas de 20 reais.
- (D) 1 nota de 50 reais.
- (E) 4 notas de 10 reais e 4 notas de 2 reais.

Questão 12

(Correta: A)

O gráfico a seguir mostra a quantidade de carros vendidos em uma loja, nos últimos 6 meses:

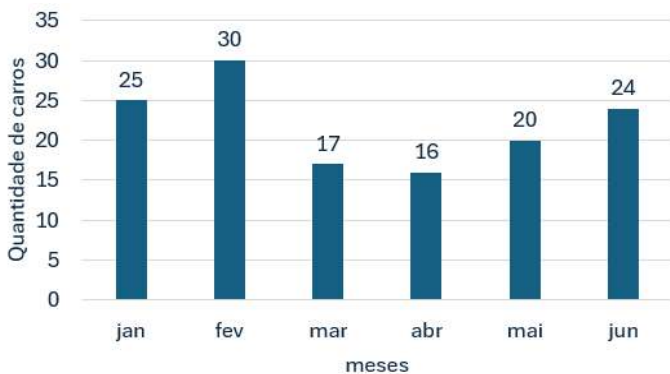

Analise o gráfico e assinale a alternativa correta:

- (A) A média mensal de carros vendidos é de 22 carros.
- (B) O total de carros vendidos no semestre foi de 130 carros.
- (C) O total de carros vendidos no semestre foi de 122 carros.
- (D) A média mensal de carros vendidos é de 23 carros.
- (E) O total de carros vendidos no semestre foi de 128 carros.

Questão 13

(Correta: B)

Breno e Ricardo receberam um prêmio de R\$ 20.000,00. Levando em conta o valor que haviam investido para conseguir esse prêmio, ficou estabelecido que Breno recebesse dois quintos do valor e Ricardo o restante. Qual a parte do prêmio, em reais, que ficou com Ricardo? Assinale a alternativa correta:

- (A) 8.000,00.
- (B) 12.000,00.
- (C) 10.000,00.
- (D) 16.000,00.
- (E) 4.000,00.

Questão 14

(Correta: D)

Em determinado setor de uma empresa, fez-se uma enquete sobre quem gosta de café com leite e quem gosta de café sem leite. Dos 28 funcionários do setor, 16 gostam de café sem leite, 14 gostam de café com leite, 4 gostam de ambos. Qual a quantidade de pessoas desse setor que não gosta nem de café com leite, nem de café sem leite? Assinale a alternativa correta:

- (A) 1.
- (B) 0.
- (C) 4.
- (D) 2.
- (E) 3.

Questão 15

(Correta: E)

Carlos comprou uma geladeira anunciada por R\$ 3.200,00. Ele pagou R\$ 280,00 de entrada e o restante parcelou, sem juros e sem taxas, em 8 parcelas de igual valor. Qual o valor de cada parcela, em reais? Assinale a alternativa correta:

- (A) 400,00.
- (B) 360,00.
- (C) 385,00.
- (D) 425,00.
- (E) 365,00.

NOÇÕES DE INFORMÁTICA

Questão 16

(Correta: D)

Pequenos complementos de software instalados no navegador para adicionar funcionalidades extras – como bloqueador de anúncios, tradutor de páginas ou gerenciador de senhas – são chamados de:

- (A) Cache.
- (B) Histórico.
- (C) Cookies.
- (D) Extensões.
- (E) Favoritos.

Questão 17

(Correta: B)

Guardar arquivos em servidores remotos acessíveis pela

internet, gerenciados por um provedor e disponíveis em qualquer dispositivo autorizado, sem necessidade de manter infraestrutura local é o conceito de:

- (A) Blockchain de documentos.
- (B) Armazenamento de dados em nuvem.
- (C) Armazenamento em rede.
- (D) Computação em paralelo.
- (E) Virtualização de servidores locais.

Questão 18

(Correta: D)

Um atacante envia um e-mail aparentemente legítimo, solicitando que o destinatário clique em um link e forneça suas credenciais, com o objetivo de roubar informações pessoais. Esse tipo de ataque é conhecido como:

- (A) Sniffing.
- (B) Ransomware.
- (C) Spoofing.
- (D) Phishing.
- (E) Ataque de negação de serviço (DoS).

Questão 19

(Correta: E)

É o objetivo principal da Lei Geral de Proteção de Dados Pessoais (LGPD) vigente no Brasil:

- (A) Permitir que empresas armazenem dados ilimitadamente sem necessidade de consentimento.
- (B) Exigir que todos os órgãos públicos usem exclusivamente softwares de código aberto.
- (C) Estabelecer normas de segurança apenas para equipamentos de telecomunicações, sem tratar de dados pessoais.
- (D) Regulamentar apenas transações financeiras realizadas pela internet.
- (E) Proteger os dados pessoais e a privacidade dos titulares, regulando como organizações coletam, utilizam, armazenam e compartilham essas informações.

Questão 20

(Correta: D)

Uma empresa exige que cada ordem de compra eletrônica seja assinada digitalmente, garantindo que o signatário não possa, posteriormente, negar que enviou o documento. Sobre esse procedimento de controle, assinale a alternativa que apresenta o princípio fundamental de segurança da informação que ele aborda:

- (A) Confidencialidade.
- (B) Disponibilidade.
- (C) Autenticidade.

- (D) Não-repúdio.
- (E) Integridade.

CONHECIMENTOS ESPECÍFICOS

Questão 21

(Correta: B)

Uma equipe multiprofissional de saúde está desenvolvendo o diagnóstico situacional de uma região metropolitana que apresenta grandes disparidades socioeconômicas entre seus territórios. Para subsidiar o planejamento das ações de saúde e a priorização de investimentos, a equipe decidiu utilizar o Índice de Desenvolvimento Humano (IDH) como um dos principais indicadores sintéticos para caracterizar as condições de vida da população nos diferentes bairros e municípios da região. Durante a análise, os profissionais observaram que os territórios com menor IDH apresentavam maiores taxas de mortalidade infantil, menor cobertura de saneamento básico e maior prevalência de doenças relacionadas à pobreza. Para compreender adequadamente esse indicador e sua relação com os determinantes sociais da saúde, é fundamental conhecer que o IDH considera três dimensões fundamentais, que são:

- (A) Taxa de alfabetização funcional, produto interno bruto municipal e disponibilidade de equipamentos de saúde por habitante, compondo o perfil de desenvolvimento local.
- (B) Longevidade, educação e renda, representadas respectivamente pela esperança de vida ao nascer, anos médios e esperados de escolaridade, e renda nacional bruta per capita.
- (C) Coeficiente de vulnerabilidade social, taxa de saneamento básico e índice de violência urbana, refletindo as condições de vida e segurança da população.
- (D) Mortalidade infantil, cobertura de atenção básica e densidade populacional, constituindo os principais determinantes da organização dos serviços de saúde no território.
- (E) Prevalência de doenças crônicas, densidade de profissionais de saúde por habitante e investimento público em saúde per capita, caracterizando a situação sanitária territorial.

Questão 22

(Correta: A)

Um município está reorganizando sua rede de serviços de saúde mental para ampliar o acesso e melhorar a qualidade da assistência à população. O gestor municipal precisa implementar diretrizes que fortaleçam a atenção psicossocial e promovam a integração entre diferentes pontos da rede. Nesse contexto, analise as afirmativas sobre a organização da rede de atenção psicossocial:

- (__) A atenção psicossocial deve priorizar o cuidado

territorial e comunitário, fortalecendo vínculos com as famílias e comunidades locais.

() A integração entre atenção básica e serviços especializados de saúde mental é fundamental para garantir a continuidade do cuidado aos usuários.

() Municípios com população superior a 100 mil habitantes têm autonomia para adotar modelos assistenciais próprios, independentemente das diretrizes nacionais de saúde mental.

Assinale a alternativa que apresenta a sequência correta:

- (A) V – V – F.
- (B) F – V – F.
- (C) V – F – V.
- (D) V – F – F.
- (E) F – F – V.

Questão 23

(Correta: B)

"As Redes de Atenção à Saúde (RAS) constituem arranjos organizativos de ações e serviços de saúde, de diferentes _____ tecnológicas e _____ assistenciais, integradas por meio de sistemas de apoio técnico, logístico e de gestão, que buscam garantir a _____ do cuidado. A organização das RAS fundamenta-se na compreensão de que a atenção _____ deve ser o centro de comunicação das redes de atenção."

Assinale a alternativa que correta e respectivamente preenche as lacunas no excerto sobre as Redes de Atenção à Saúde:

- (A) Categorias – prioridades – equidade – terciária.
- (B) Densidades – complexidades – integralidade – primária.
- (C) Modalidades – especialidades – universalidade – secundária.
- (D) Variedades – capacidades – acessibilidade – especializada.
- (E) Intensidades – disponibilidades – gratuidade – hospitalar.

Questão 24

(Correta: A)

A abordagem da Clínica Ampliada, um dos dispositivos da Política Nacional de Humanização (PNH), propõe transformação nas práticas de saúde. De acordo com seus preceitos, analise as práticas a seguir:

- I. Construção de Projetos Terapêuticos Singulares (PTS).
- II. Foco exclusivo na doença e nos protocolos clínicos padronizados.
- III. Valorização do sujeito e de seu contexto de vida na tomada de decisão.

É correto o que se afirma em:

- (A) I e III, apenas.
- (B) I, apenas.
- (C) I, II e III.
- (D) II e III, apenas.
- (E) II, apenas.

Questão 25

(Correta: E)

A vigilância epidemiológica constitui um conjunto de ações que proporcionam o conhecimento e a detecção ou prevenção de qualquer mudança nos fatores determinantes e condicionantes de saúde individual ou coletiva. No contexto do SUS, o Sistema Nacional de Vigilância Epidemiológica integra as ações de vigilância desenvolvidas nos três níveis de governo. Sobre os conceitos fundamentais e a organização da vigilância epidemiológica no Brasil, examine as proposições seguintes:

I. A vigilância passiva caracteriza-se pela busca sistemática de casos suspeitos de doenças ou agravos por parte dos serviços de saúde, enquanto a vigilância ativa aguarda a notificação espontânea pelos profissionais.

II. As doenças de notificação compulsória são definidas nacionalmente pelo Ministério da Saúde, podendo estados e municípios incluir outros agravos de interesse local em suas listas.

III. O conceito de caso suspeito varia conforme a doença, podendo ser baseado em critérios clínicos, laboratoriais, epidemiológicos ou da imagem, conforme definição específica para cada agravo

É correto o que se afirma em:

- (A) I, II e III.
- (B) I, apenas.
- (C) II, apenas.
- (D) I e III, apenas.
- (E) II e III, apenas.

Questão 26

(Correta: C)

Um profissional da Secretaria de Saúde está elaborando um relatório epidemiológico sobre diabetes mellitus em seu município para subsidiar o planejamento de ações de saúde. Durante a análise dos dados coletados, ele precisa calcular diferentes indicadores epidemiológicos para caracterizar adequadamente a situação da doença na população local. Para mensurar a magnitude total do problema de saúde na comunidade, considerando tanto os casos já diagnosticados quanto os novos casos identificados durante o período de estudo, o indicador epidemiológico mais apropriado é a prevalência, que se define como:

- (A) O intervalo de tempo transcorrido entre a exposição aos fatores de risco e o aparecimento dos primeiros sintomas da doença.
- (B) O número de casos novos de uma doença que ocorrem em uma população específica durante um período determinado.
- (C) O número total de casos (novos e antigos) de uma doença em uma população, em um determinado momento ou período.
- (D) O número de óbitos causados especificamente por diabetes mellitus em um período determinado.
- (E) A proporção de óbitos por todas as causas em uma população durante um período específico.

Questão 27

(Correta: A)

Um usuário diabético de 58 anos procura uma Unidade Básica de Saúde (UBS) com queixas de visão embaçada. Durante a consulta, o enfermeiro identifica hipertensão arterial não controlada e histórico familiar de doença cardiovascular. Para garantir o cuidado adequado, o profissional programa consultas de acompanhamento, solicita exames laboratoriais, agenda avaliação oftalmológica na policlínica e orienta sobre hábitos alimentares saudáveis. Adicionalmente, articula com a equipe do NASF para apoio nutricional e com o serviço social para acesso a medicamentos.

Essa abordagem exemplifica a aplicação do princípio da integralidade no SUS que, nas diretrizes do sistema, assegura:

- (A) A continuidade do cuidado ao usuário em todos os níveis de complexidade, integrando prevenção, tratamento e recuperação.
- (B) A padronização dos protocolos assistenciais em todas as unidades de saúde, garantindo uniformidade no atendimento aos usuários.
- (C) A priorização do atendimento especializado sobre a atenção básica, concentrando recursos nos níveis de maior complexidade tecnológica.
- (D) A descentralização administrativa das ações de saúde para os municípios, transferindo a responsabilidade da gestão para o nível local.
- (E) A regionalização dos serviços de saúde conforme critérios epidemiológicos, organizando a rede assistencial por áreas geográficas específicas.

Questão 28

(Correta: C)

Considerando a complexidade da gestão compartilhada do sistema, é fundamental compreender as responsabilidades de cada esfera de governo. Nesse sentido, à direção municipal do SUS, conforme o art.18, da Lei n.º 8.080/90, compete executar serviços de:

- I. Alimentação e nutrição.
- II. Saúde do trabalhador.

III. Saúde bucal.

É correto o que se afirma em:

- (A) II, apenas.
- (B) III, apenas.
- (C) I, II e III.
- (D) I e II, apenas.
- (E) I e III, apenas.

Questão 29

(Correta: A)

Considerando os aspectos organizativos e operacionais do SUS, a estrutura em rede regionalizada e hierarquizada implica a articulação entre municípios para o planejamento de ações de saúde. Nesse contexto, a regionalização promove:

- (A) A divisão de responsabilidades sanitárias de forma pactuada, garantindo fluxos de referência e contrarreferência entre níveis de atenção.
- (B) A autonomia total dos municípios na definição de protocolos sem necessidade de coordenação estadual.
- (C) A concentração dos recursos financeiros no nível federal, mantendo a gestão centralizada dos serviços especializados.
- (D) A padronização obrigatória de todos os indicadores epidemiológicos entre as regiões, independentemente das especificidades locais.
- (E) A transferência exclusiva da responsabilidade pela atenção básica para os consórcios intermunicipais de saúde.

Questão 30

(Correta: B)

A transição epidemiológica no Brasil caracteriza-se pela mudança do perfil de morbimortalidade da população, com redução das doenças infectocontagiosas e aumento das doenças crônicas não transmissíveis (DCNT). A Política Nacional de Promoção da Saúde estabelece estratégias específicas para enfrentamento desse cenário. Analise as asserções a seguir e a relação proposta entre elas:

I. O aumento das doenças crônicas não transmissíveis está relacionado ao envelhecimento populacional e às mudanças nos padrões de vida, incluindo sedentarismo e hábitos alimentares inadequados.

AO ENCONTRO DISSO

II. A Política Nacional de Promoção da Saúde foi desenvolvida como resposta estratégica para enfrentar os determinantes das DCNT, priorizando ações intersetoriais de promoção de hábitos saudáveis e de criação de ambientes favoráveis à saúde.

A respeito dessas asserções, assinale a opção correta:

- (A) As asserções I e II são proposições falsas.

- (B) As asserções I e II são proposições verdadeiras e a II é uma complementação correta da I.
- (C) As asserções I e II são proposições verdadeiras, mas a II não é uma complementação correta da I.
- (D) A asserção I é uma proposição verdadeira e a II é uma proposição falsa.
- (E) A asserção I é uma proposição falsa e a II é uma proposição verdadeira.

Questão 31

(Correta: C)

Durante a avaliação de um paciente com suspeita de hipocalcemia, quais dos seguintes sinais e sintomas indicam esse distúrbio hidroeletrolítico? Assinale a alternativa correta:

- (A) Dor torácica, sudorese fria e cianose.
- (B) Edema periférico, pressão arterial elevada e taquicardia.
- (C) Fraqueza muscular, arritmias cardíacas, constipação intestinal e fadiga.
- (D) Palpitações, diarreia e tremores nas mãos.
- (E) Dor abdominal intensa, febre e taquipneia.

Questão 32

(Correta: B)

A imagem a seguir mostra um traçado eletrocardiográfico:

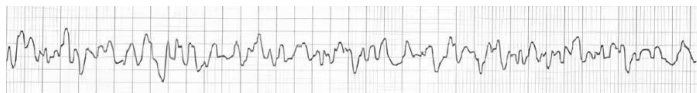

Com base na imagem apresentada, o ritmo cardíaco evidenciado é compatível com qual condição? Assinale a alternativa correta:

- (A) Ritmo sinusal com extrassístoles.
- (B) Fibrilação ventricular.
- (C) Assistolia.
- (D) Fibrilação atrial.
- (E) Atividade elétrica sem pulso (AESP).

Questão 33

(Correta: A)

Considere as afirmativas relacionadas à Educação em Saúde, em grupos na Atenção Primária à Saúde, apresentadas a seguir. Registre V, para verdadeiras, e F, para falsas:

(___)A Educação em Saúde em grupo privilegia a transmissão de informações pelos profissionais de saúde.

(___)A atuação do profissional em grupos deve promover o protagonismo dos usuários, incentivando a troca de saberes entre os participantes.

(___)Os grupos na Atenção Primária devem funcionar com base em metodologias participativas, cabendo ao profissional de saúde definir os temas e encaminhamentos.

Assinale a alternativa que apresenta a sequência correta:

- (A) F – V – F.
- (B) V – F – V.
- (C) V – F – F.
- (D) F – F – V.
- (E) V – V – F.

Questão 34

(Correta: C)

A Política Nacional de Humanização (PNH) atua com base em diretrizes clínicas, éticas e políticas, que se concretizam por meio de arranjos de trabalho voltados à qualificação das práticas de saúde. Deve estar presente em todas as políticas e programas do SUS, promovendo a transformação das relações de trabalho e de cuidado por meio do fortalecimento da comunicação, da corresponsabilidade e da superação de relações hierarquizadas. Um de seus princípios reconhece a importância de integrar diferentes especialidades e práticas de saúde às experiências dos usuários, favorecendo a produção de saúde de forma mais corresponsável. Assinale a alternativa que apresenta o conceito a que se refere esse princípio descrito:

- (A) Protagonismo dos sujeitos e dos coletivos.
- (B) Indissociabilidade entre atenção e gestão.
- (C) Transversalidade.
- (D) Clínica ampliada.
- (E) Cogestão.

Questão 35

(Correta: D)

O gráfico a seguir apresenta a distribuição percentual de acidentes com perfurocortantes, de acordo com o número de profissionais atuantes por categoria, em um hospital, no período de 2002 e 2006.

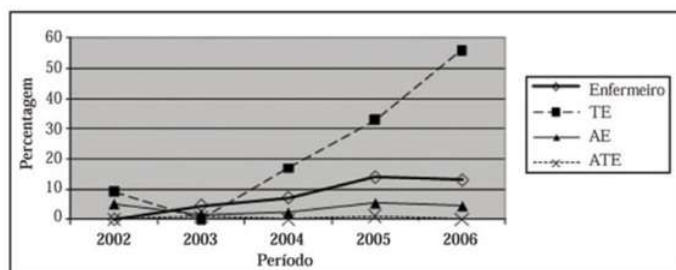

Com base na análise do gráfico, assinale a alternativa correta:

- (A) Os Auxiliares de Enfermagem (AE) foram a categoria com maior percentual de acidentes em 2006.

- (B) Todas as categorias apresentaram aumento similar no percentual de acidentes entre 2002 e 2006.
- (C) A categoria de Atendentes de Serviços de Enfermagem (ATE) teve um aumento constante e expressivo no percentual de acidentes de 2002 a 2006.
- (D) A categoria de Técnicos de Enfermagem (TE) apresentou um aumento expressivo no percentual de acidentes ao longo do período.
- (E) Os enfermeiros apresentaram o maior percentual de acidentes durante todo o período analisado.

Questão 36

(Correta: E)

De acordo com as diretrizes atuais de Suporte Avançado de Vida, qual é a conduta recomendada em relação às compressões torácicas e ventilações pulmonares, durante a ressuscitação cardiopulmonar de um paciente adulto em parada cardiorrespiratória e com via aérea avançada estabelecida, quando realizada por profissional de saúde? Assinale a alternativa correta:

- (A) Realizar 30 compressões torácicas para cada 2 ventilações pulmonares.
- (B) Realizar 15 compressões torácicas para cada 2 ventilações pulmonares.
- (C) Realizar 30 compressões torácicas para cada 5 ventilações pulmonares.
- (D) Realizar compressões torácicas contínuas e 1 ventilação a cada 10 segundos.
- (E) Realizar compressões torácicas contínuas e 1 ventilação a cada 6 segundos.

Questão 37

(Correta: E)

Uma Agente Comunitária de Saúde (ACS), responsável pela horta comunitária localizada junto à unidade de saúde, manifestou em reunião de equipe o desejo de indicar às famílias atendidas o uso das plantas medicinais cultivadas na horta. Considerando a Política Nacional de Práticas Integrativas e Complementares (PNPIC), analise as alternativas a seguir a respeito da prescrição da fitoterapia no SUS:

I.A ACS pode incentivar o cultivo e o uso das plantas medicinais, porém a prescrição e o acompanhamento do uso devem ser feitos por profissionais habilitados.

II.A fitoterapia deve ser ofertada exclusivamente por profissionais de nível superior com formação específica na área da saúde.

III.A fitoterapia pode ser prescrita e orientada diretamente pela ACS, uma vez que ela é responsável pela horta comunitária.

IV.A fitoterapia deve ser ofertada apenas em farmácias do nível secundário de saúde.

É correto o que se afirma em:

- (A) I, II e IV, apenas.
- (B) III e IV, apenas.
- (C) I, II, III e IV.
- (D) III, apenas.
- (E) I e II, apenas.

Questão 38

(Correta: A)

Considere a seguinte situação: paciente com história de vômito, diarreia, dor abdominal e astenia foi medicado e permanece em observação. Após a administração dos medicamentos, apresenta agitação, inquietação motora com movimentos constantes, além de contrações musculares involuntárias e tremores. Assinale a alternativa que apresenta a situação que esses sintomas indicam:

- (A) Reação extrapiramidal.
- (B) Reação alérgica.
- (C) Crise convulsiva.
- (D) Intoxicação medicamentosa.
- (E) Hipoglicemia.

Questão 39

(Correta: A)

Durante o atendimento a um paciente vítima de trauma cranioencefálico, a professora de estágio pergunta aos seus alunos (futuros enfermeiros) quais sinais são necessários para identificar e/ou descartar a presença da Tríade de Cushing. Nesse contexto, analise as asserções a seguir e a relação proposta entre elas:

I. A Tríade de Cushing, caracterizada por hipertensão arterial, bradicardia e bradipneia, indica a presença de hipertensão intracraniana.

PORQUE

II. À medida que a pressão intracraniana aumenta, o organismo eleva a pressão arterial para manter o fluxo sanguíneo cerebral, enquanto a compressão do tronco encefálico provoca a diminuição da frequência cardíaca e a desregulação do centro respiratório.

A respeito dessas asserções, assinale a opção correta:

- (A) As asserções I e II são proposições verdadeiras e a II é uma justificativa correta da I.
- (B) A asserção I é uma proposição verdadeira e a II é uma proposição falsa.
- (C) A asserção I é uma proposição falsa e a II é uma proposição verdadeira.
- (D) As asserções I e II são proposições verdadeiras, mas a II não é uma justificativa correta da I.
- (E) As asserções I e II são proposições falsas.

Questão 40

(Correta: C)

Associe a segunda coluna de acordo com a primeira, que relaciona os tipos de pupilas com suas características clínicas:

Primeira coluna: tipo de pupila

1. Isocórica
2. Midriática
3. Anisocórica

Segunda coluna: característica clínica

- () Pupilas com tamanhos diferentes.
- () Pupilas normais de tamanhos iguais.
- () Pupilas dilatadas.

Assinale a alternativa que apresenta a correta associação entre as colunas:

- (A) 3 – 2 – 1.
- (B) 2 – 3 – 1.
- (C) 3 – 1 – 2.
- (D) 1 – 2 – 3.
- (E) 2 – 1 – 3.

Questão 41

(Correta: C)

Durante a assistência de enfermagem, foi prescrita uma infusão de soro com gotejamento de 28 macrogotas por minuto. Para colocar essa infusão em bomba de infusão, qual a vazão em ml/h deve ser programada? Assinale a alternativa correta:

- (A) 28 ml/h.
- (B) 140 ml/h.
- (C) 84 ml/h.
- (D) 42 ml/h.
- (E) 56 ml/h.

Questão 42

(Correta: D)

Em uma consulta de enfermagem, em um ambulatório de endocrinologia e obesidade, um paciente apresenta peso de 75 kg e altura de 1,65 m. Considerando a fórmula do Índice de Massa Corporal (IMC), qual o IMC do paciente e sua respectiva classificação segundo a Organização Mundial da Saúde (OMS)? Assinale a alternativa correta:

- (A) IMC 34,0 – Obesidade grau II.
- (B) IMC 28,5 – Obesidade grau I.
- (C) IMC 30,2 – Obesidade grau I.
- (D) IMC 27,6 – Sobrepeso.
- (E) IMC 24,5 – Peso normal.

Questão 43

(Correta: D)

Associe a segunda coluna de acordo com a primeira,

que relaciona a sequência correta para aspiração das vias aéreas em paciente com tubo traqueal:

Primeira coluna: Sequência de aspiração

1. Primeira via a ser aspirada
2. Segunda via a ser aspirada
3. Terceira via a ser aspirada

Segunda coluna: Via de aspiração

- () Nariz.
- () Boca.
- () Tubo traqueal.

Assinale a alternativa que apresenta a correta associação entre as colunas:

- (A) 3 – 1 – 2.
- (B) 1 – 2 – 3.
- (C) 3 – 2 – 1.
- (D) 2 – 3 – 1.
- (E) 2 – 1 – 3.

Questão 44

(Correta: E)

A gasometria de um paciente mostra um pH de 7,50, PaCO₂: 30 mmHg e HCO₃: 25 mEq/L. Tendo essas informações, assinale a alternativa que apresenta a condição ácido-base do paciente:

- (A) Acidose respiratória.
- (B) Alcalose metabólica.
- (C) Acidose metabólica.
- (D) Acidose metabólica compensada.
- (E) Alcalose respiratória.

Questão 45

(Correta: D)

O Programa Nacional de Imunizações (PNI) estabelece diretrizes para a vacinação da população brasileira, incluindo a imunização contra a febre amarela. Considerando as recomendações vigentes do PNI, assinale a alternativa correta sobre a vacinação contra a febre amarela:

- (A) A vacinação contra a febre amarela é indicada apenas para pessoas que vivem em áreas rurais.
- (B) Crianças menores de 6 meses devem receber a vacina contra a febre amarela em duas doses, com intervalo de 30 dias.
- (C) A vacinação contra a febre amarela deve ser realizada antes de cada viagem internacional, para fins de comprovar a imunização.
- (D) Para adolescentes e adultos, o PNI recomenda uma dose única da vacina contra a febre amarela.

- (E) A vacina contra a febre amarela é aplicada em duas doses para todas as faixas etárias, com reforço a cada 10 anos.

Questão 46

(Correta: B)

A Escala de Braden é uma ferramenta amplamente utilizada na prática de enfermagem. Assinale a alternativa que apresenta sua principal finalidade:

- (A) Identificar sinais precoces de infecção hospitalar.
- (B) Avaliar o risco de desenvolvimento de lesão por pressão.
- (C) Determinar o nível de dependência do paciente nas atividades de vida diária.
- (D) Medir o grau de confusão mental do paciente.
- (E) Avaliar a dor crônica em pacientes acamados.

Questão 47

(Correta: D)

O Estatuto dos Servidores Públicos do Município de Biguaçu, em seu artigo 176, estabelece um conjunto abrangente de deveres funcionais que orientam a conduta dos servidores no exercício de suas atribuições. Dentre os deveres relacionados ao conhecimento e comunicação de irregularidades no âmbito do serviço público, analise as proposições apresentadas a seguir:

I.O servidor deve levar ao conhecimento da autoridade superior as irregularidades de que tiver ciência em razão do cargo.

II.Quando houver suspeita de envolvimento da autoridade superior nas irregularidades, o servidor deve comunicar a outra autoridade competente para apuração.

III.O servidor tem o dever de representar contra ilegalidade, omissão ou abuso de poder, sendo essa representação encaminhada pela via hierárquica com garantia de ampla defesa ao representado.

É correto o que se afirma em:

- (A) I, apenas.
- (B) III, apenas.
- (C) I e II, apenas.
- (D) I, II e III.
- (E) II e III, apenas.

Questão 48

(Correta: D)

Considere as afirmativas relacionadas ao regime de responsabilidades dos servidores públicos do Município de Biguaçu apresentadas a seguir. Registre V, para verdadeiras, e F, para falsas:

(___)As sanções civis, penais e administrativas poderão cumular-se, sendo independentes entre si.

(___)A responsabilidade civil decorre exclusivamente de ato comissivo doloso que resulte em prejuízo ao erário ou a terceiros.

(___)O servidor que comunica crimes ou improbidade às autoridades competentes tem proteção legal contra responsabilização decorrente dessa comunicação.

Assinale a alternativa que apresenta a sequência correta:

- (A) V – V – F.
- (B) F – V – F.
- (C) F – F – V.
- (D) V – F – V.
- (E) V – F – F.

Questão 49

(Correta: C)

Constituem elementos interdependentes que, articulados, determinam o grau de organicidade da ética profissional:

I.A coesão dos agentes profissionais em torno de finalidades projetadas coletivamente.

II.A existência de uma intenção profissional dirigida a uma determinada direção ético-política.

III.O desenvolvimento de uma prática comprometida com a objetivação da intencionalidade coletiva.

É correto o que se apresenta em:

- (A) II e III, apenas.
- (B) I, apenas.
- (C) I, II e III.
- (D) III, apenas.
- (E) I e II, apenas.

Questão 50

(Correta: C)

Uma prefeitura pretende reduzir tensões entre áreas e fortalecer o clima de trabalho nas secretarias. Considerando as boas práticas em relações humanas no setor público, é um arranjo integrado de ações que tende a produzir efeitos mais consistentes e sustentáveis o que se apresenta na alternativa:

- (A) Lançar programa de qualidade de vida (ergonomia, pausas, ginástica e apoio psicossocial), padronizar estritamente regras e benefícios entre unidades para garantir equidade e capacitar servidores em comunicação não violenta, sem instituir medição formal de clima ou rotinas de devolutiva.
- (B) Uniformizar a comunicação top-down com boletins e encontros mensais, adotar avaliação 360° sem anonimato "para dar transparência", ancorar coerência em metas e prazos e substituir feedbacks individuais por fóruns abertos de alinhamento.

- (C) Implementar escuta periódica multicanal (pesquisas curtas, conversas de equipe e canal anônimo), instituir barômetro de percepções com devolutivas por unidade, alinhar normas e práticas mediante revisão participativa de procedimentos, formar continuamente chefias em diálogo e justiça organizacional, e adotar ciclos trimestrais de feedback com planos de desenvolvimento.
- (D) Estruturar trilhas de carreira e mobilidade interna, associar gratificações a metas intersecretarias, criar painel de satisfação a partir de dados de ouvidoria e absenteísmo e atribuir à controladoria o monitoramento do clima.
- (E) Priorizar métricas de atendimento e produtividade, aplicar pesquisa de clima anual com divulgação de resultados gerais, reconhecer publicamente equipes de destaque, treinar chefias apenas no ingresso e realizar feedbacks quando houver desvios de desempenho.

CONCURSO PÚBLICO
EDITAL N.º 001/2025

FOLHA INTERMEDIÁRIA DE RESPOSTAS

Questões	RESPOSTAS				
01	A	B	C	D	E
02	A	B	C	D	E
03	A	B	C	D	E
04	A	B	C	D	E
05	A	B	C	D	E
06	A	B	C	D	E
07	A	B	C	D	E
08	A	B	C	D	E
09	A	B	C	D	E
10	A	B	C	D	E
11	A	B	C	D	E
12	A	B	C	D	E
13	A	B	C	D	E
14	A	B	C	D	E
15	A	B	C	D	E
16	A	B	C	D	E
17	A	B	C	D	E
18	A	B	C	D	E
19	A	B	C	D	E
20	A	B	C	D	E
21	A	B	C	D	E
22	A	B	C	D	E
23	A	B	C	D	E
24	A	B	C	D	E
25	A	B	C	D	E

Questões	RESPOSTAS				
26	A	B	C	D	E
27	A	B	C	D	E
28	A	B	C	D	E
29	A	B	C	D	E
30	A	B	C	D	E
31	A	B	C	D	E
32	A	B	C	D	E
33	A	B	C	D	E
34	A	B	C	D	E
35	A	B	C	D	E
36	A	B	C	D	E
37	A	B	C	D	E
38	A	B	C	D	E
39	A	B	C	D	E
40	A	B	C	D	E
41	A	B	C	D	E
42	A	B	C	D	E
43	A	B	C	D	E
44	A	B	C	D	E
45	A	B	C	D	E
46	A	B	C	D	E
47	A	B	C	D	E
48	A	B	C	D	E
49	A	B	C	D	E
50	A	B	C	D	E

INFORMAÇÕES

O inteiro teor da prova e o gabarito preliminar serão divulgados até as **20h do dia 01 de setembro de 2025**, no endereço eletrônico <http://concursos.furb.br/> em Prefeitura Municipal de Biguaçu – Edital n.º 001/2025.

O candidato que tiver qualquer discordância em relação às questões da Prova Objetiva ou ao gabarito preliminar divulgado poderá interpor recurso no período compreendido entre **00h00min01seg do dia 02 de setembro de 2025 e 23h59min59seg do dia 03 de setembro de 2025**.

Blumenau, 31 de agosto de 2025.