

CONCURSO PÚBLICO PREFEITURA MUNICIPAL DE BIGUAÇU EDITAL N.º 001/2025

CARGO: MÉDICO ESPECIALISTA I - CARDIOLOGISTA

INSTRUÇÕES

- 1) Este caderno contém 50 (cinquenta) questões objetivas de múltipla escolha, com cinco alternativas cada (A, B, C, D, E).
- 2) Confira no Cartão-Resposta se seus dados estão corretos: nome, número de inscrição, data de nascimento, RG e cargo. Qualquer divergência deve ser comunicada imediatamente ao fiscal de sala. Não serão aceitas reclamações posteriores.
- 3) A prova terá duração de 3 (três) horas e 30 (trinta) minutos, incluindo o tempo destinado ao preenchimento do Cartão-Resposta.
- 4) Utilize apenas caneta fabricada em material transparente com tinta azul ou preta.
- 5) O preenchimento do Cartão-Resposta é de inteira responsabilidade do candidato. Não será permitida a substituição do cartão em caso de erro de preenchimento.
- 6) É permitido fazer anotações, cálculos, riscos e observações no Caderno de Questões.
- 7) O candidato poderá se retirar definitivamente da sala após 01 (uma) hora do início da prova, sem levar o Caderno de Questões e o Cartão-Resposta.
- 8) Ao término da prova, entregue ao fiscal o Cartão-Resposta e o Caderno de Questões.
- 9) Os 3 (três) últimos candidatos deverão permanecer na sala até que o último entregue o Cartão-Resposta.
- 10) Assine nos locais indicados, tanto no Cartão-Resposta quanto no Caderno de Questões.

Blumenau, 31 de agosto de 2025.

EDITAL N.º 001/2025

PREFEITURA DE BIGUAÇU CONCURSO PÚBLICO



Nº de Inscrição: _____ Assinatura do Candidato: _____

LÍNGUA PORTUGUESA

O texto seguinte servirá de base para responder às questões de 1 a 4.

[...] seu impactante romance *Torto arado* (2018) conquistou em Portugal o prestigioso Prêmio LeYa, concedido por unanimidade pelo modo como representa de forma sólida e realista o universo rural brasileiro. O enredo enfatiza trabalhadores sem-terra remanescentes do regime escravista, em especial as personagens femininas duplamente vítimas da violência que impera nos grotões mais afastados, realidade representada por meio de uma sensível e sofisticada escrita, como bem notaram os jurados do concurso em sua nota de justificativa:

"O Prêmio LeYa 2018 é atribuído ao romance '*Torto Arado*', de Itamar Vieira Junior, pela solidez da construção, o equilíbrio da narrativa e a forma como aborda o universo rural do Brasil, colocando ênfase nas figuras femininas, na sua liberdade e na violência exercida sobre o corpo num contexto dominado pela sociedade patriarcal. Sendo um romance que parte de uma realidade concreta, em que situações de opressão quer social quer do homem em relação à mulher, a narrativa encontra um plano alegórico, sem entrar num estilo barroco, que ganha contornos universais. Destaca-se a qualidade literária de uma escrita em que se reconhece plenamente o escritor. Todos estes motivos justificam a atribuição por unanimidade deste prêmio."

Situando a história em uma região remota e imaginária do nordeste brasileiro, Itamar Vieira Junior abrange problemáticas que envolvem proporções maiores ligadas tanto ao modo de funcionamento histórico e social do país quanto à complexa e intrincada rede de sentimentos e emoções intrínsecas ao ser humano. Em concomitância, temos um romance que fornece elementos para debate sobre as desigualdades e violências entre cidade e campo, as desigualdades de gênero, as formas de resistência das religiões de matriz africana e indígena, as permanências e continuidades da escravidão simbolizadas na relação de mando inviolável entre patrão/dono e trabalhador/agregado, assim como do tríplice espólio sobre o trabalhador: sua mão de obra, seu produto final e seu tempo. Somada a esses fatores há também na narrativa uma implícita, mas potente reflexão sobre os sentidos da posse de terra e de uma necessária reforma agrária no território nacional. Ao mesmo tempo, portanto, em que há um "Brasil profundo" sendo problematizado, somos convidados a sentir de maneira pungente o caótico estado emocional de personagens que, mesmo vivendo sobre constante tensão, manifestam complexos e contraditórios estados emocionais.

(Disponível em:
<http://www.letras.ufmg.br/literafrro/autores/1270-itamar-vieira-junior>.
Acesso em 23 jul. 2025. Adaptado.)

Questão 01

(Correta: D)

Analise as assertivas que seguem e marque V, para verdadeiras, e F, para falsas:

(___) Em "[...]" O enredo enfatiza trabalhadores sem-terra remanescentes do regime escravista, em especial as personagens femininas duplamente vítimas da violência que impera nos grotões mais afastados, realidade representada por meio de uma sensível e sofisticada escrita [...]", a expressão "duplamente vítimas" se refere à questão de gênero (as personagens são mulheres) e étnico-racial (as personagens são negras).

(___) Em "Somada a esses fatores há também na narrativa uma implícita, mas potente reflexão sobre os sentidos da posse de terra e de uma necessária reforma agrária no território nacional", é possível inferir que, apesar de implícita, a questão da terra, de sua posse e da necessária reforma agrária está em discussão ao longo da narrativa.

(___) Em "somos convidados a sentir de maneira **pungente** o caótico estado emocional de personagens que, mesmo vivendo sobre constante tensão, manifestam complexos e contraditórios estados emocionais", a palavra em destaque pode ser substituída por **quebrantada** sem alterar o sentido do texto.

Assinale a alternativa que apresenta a sequência correta:

- (A) F – V – V.
- (B) F – F – V.
- (C) V – F – V.
- (D) V – V – F.
- (E) V – F – F.

Questão 02

(Correta: E)

Em "Sendo um romance que parte de uma realidade concreta, em que situações de opressão **quer** social **quer** do homem em relação à mulher, a narrativa encontra um plano alegórico, sem entrar num estilo barroco, que ganha contornos universais", as palavras em destaque são, no contexto:

- (A) Conjunções aditivas e têm como função articular ideias que se complementam.
- (B) Pronomes relativos, cuja função é relacionar duas ou mais ideias sinônimas.
- (C) Verbo "querer", repetido para enfatizar a ideia expressa por "situações de opressão".
- (D) Verbo "querer" sendo usado como conjunção para articular termos do texto, sendo que a segunda ocorrência poderia ser substituída pela conjunção aditiva "e", sem prejuízo ao sentido do texto.
- (E) Conjunções alternativas e têm como função articular ideias que se alternam.

Questão 03

(Correta: E)

"Em concomitância, temos um romance que fornece elementos para debate sobre as desigualdades e violências entre cidade e campo, as desigualdades de gênero, as formas de resistência das religiões de matriz africana e indígena, as permanências e continuidades da escravidão simbolizadas na relação de mando inviolável entre patrão/dono e trabalhador/agregado, assim como do tríplice espólio sobre o trabalhador: sua mão de obra, seu produto final e seu tempo."

No trecho anterior, a expressão "Em concomitância" pode ser substituída, sem alteração no sentido do texto, por:

- (A) Estrategicamente.
- (B) Imprescindivelmente.
- (C) Fundamentalmente.
- (D) Em destaque.
- (E) Simultaneamente.

Questão 04

(Correta: D)

Leia o texto e analise as assertivas que seguem:

I.É uma breve resenha do romance Torto Arado, de Itamar Vieira Jr., e tem como objetivo principal descrever os principais aspectos do livro e emitir uma opinião.

II.O segundo parágrafo está entre aspas por se tratar de um citação direta da nota emitida pelos jurados do Prêmio Leya, de Portugal.

III.Entre os motivos que justificam o prêmio estão a construção sólida e equilibrada da narrativa e o fato de ser possível reconhecer Itamar Vieira Jr. em sua própria escrita, resultado da qualidade literária dele.

É correto o que se afirma em:

- (A) I e III, apenas.
- (B) II e III, apenas.
- (C) II, apenas.
- (D) I, II e III.
- (E) I, apenas.

O texto seguinte servirá de base para responder às questões de 5 a 6.

"A Universidade tem como função a criação, a transmissão e a preservação do conhecimento. Não há criação de conhecimento sem liberdade acadêmica. [...] 'As disputas de ideias são centrais nesse processo, mas devem estar sempre alicerçadas em evidências. O que não se admite no debate acadêmico é a ausência de fundamentação – o que significa reconhecer que há debates que já se esgotaram. Afinal, a Terra não é plana, as vacinas funcionam, as mudanças climáticas foram causadas pelas emissões de gases de efeito

estufa e diversidade leva à eficiência.'

Por fim, Barbosa reafirmou a importância da defesa da autonomia universitária como instrumento de produção de conhecimento de excelência. 'A autonomia da UFRGS, como a de qualquer universidade de classe mundial, é vital para a produção de conhecimento de excelência. Lutamos desde os tempos da ditadura militar para garanti-la.' Entre os avanços recentes promovidos a partir do exercício dessa autonomia, ela citou novamente a implementação das cotas, a criação da pró-reitoria de ações afirmativas e equidade e a realização da última eleição para a reitoria com paridade política.

'Temos muitas lutas pela frente, inclusive a eliminação da lista tríplice para escolha da reitoria. Luto para mim é verbo.'"

(Disponível em:

<https://www.brasildefato.com.br/2025/07/21/universidade-reafirma-autonomia-apos-acao-que-contesta-lista-de-leituras-do-vestibular-da-ufrgs/>. Acesso em 23 jul. 2025. Adaptado.)

Questão 05

(Correta: E)

A partir da leitura do texto, analise as assertivas que seguem:

I.Pela leitura do excerto é possível inferir que, se não houver liberdade para atuar e pesquisar dentro da universidade, ela não cumprirá suas funções, uma vez que essa condição é primordial e, sem ela, não se cria conhecimento, logo, não há o que transmitir nem preservar.

II.Em "As disputas de ideias são centrais nesse processo, mas devem estar sempre alicerçadas em evidências", a conjunção adversativa "mas" não relaciona ideias opostas, em que a ideia da segunda oração anula a da primeira. O que temos no texto é uma relação de restrição.

III.Em "diversidade leva à eficiência", o uso da crase está correto e se justifica porque o verbo "levar" é transitivo indireto, logo seu complemento pede uma preposição para conectar-se a ele. A crase é o resultado da contração entre a preposição "a" e o artigo definido que acompanha o substantivo "eficiência".

É correto o que se afirma em:

- (A) I e II, apenas.
- (B) I e III, apenas.
- (C) III, apenas.
- (D) II, apenas.
- (E) I, II e III.

Questão 06

(Correta: A)

Analise as assertivas e registre V, para verdadeiras, e F, para falsas:

() Em "dessa autonomia", o pronome demonstrativo está corretamente usado, pois indica uma referência anterior. Assim, ele confere clareza e coesão na articulação das ideias.

() As preposições têm a função de estabelecer vínculos entre palavras, criando sentidos diversos de acordo com o contexto. Em "a realização da última eleição para a reitoria com paridade política", as preposições "para" e "com" estabelecem, respectivamente, o sentido de finalidade e condição.

() Em "Luto para mim é verbo", a entrevistada lança mão da palavra "luto", estabelecendo um jogo de sentidos com "luto" (substantivo – sentimento de tristeza profunda pela morte de alguém ou destruição de algo) e "luto" (verbo lutar, 3ª pessoa do singular do presente do indicativo).

Assinale a alternativa que apresenta a sequência correta:

- (A) V – V – V.
- (B) F – F – V.
- (C) F – V – F.
- (D) V – V – F.
- (E) V – F – F.

Questão 07

(Correta: E)

Analise as alternativas e assinale a que apresenta o uso correto dos "porquês":

- (A) Não consigo entender porque a editora não imprime novas exemplares do livro.
- (B) O livro esgotou e a editora decidiu não imprimir mais exemplares. Ninguém sabe por que.
- (C) Entendo o por quê dessa decisão absurda, mas não a aceito.
- (D) Ela deve saber exatamente o porque de não imprimir. Eu acho que o livro não é tão bom assim.
- (E) Não entendo por que este livro está esgotado e não faz nova impressão.

Questão 08

(Correta: A)

Analise as assertivas quanto à ortografia das palavras em destaque:

I. Um espaço cultural dever estar a serviço da comunidade, **senão** é um descumprimento de sua função.

II. A história nos ensina que é muito difícil, **se não** impossível coletivamente sem um sistema democrático.

III. Que tem isso? Você exagera **demais** em seus julgamentos.

IV. Vírgulas **de mais** atrapalham a fluidez do texto.

Está correta a grafia das palavras destacadas em:

- (A) I, II, III e IV.
- (B) IV, apenas.
- (C) I e IV, apenas.
- (D) I, II e III, apenas.
- (E) II e III, apenas.

Questão 09

(Correta: A)

Analise os verbos destacados quanto à concordância verbal:

I. Eu sou a pessoa que **escreve** as legendas.

II. Eu sou a pessoa que **escrevo** as legendas.

III. Nossos filhos são iguais a nós, que não **gostam** de filmes violentos.

IV. Nossos filhos são iguais a nós, que não **gostamos** de filmes violentos.

É correta a concordância verbal em:

- (A) I, II e IV, apenas.
- (B) II e IV, apenas.
- (C) III, apenas.
- (D) I, II, III e IV.
- (E) I e III, apenas.

Questão 10

(Correta: E)

Complete as lacunas do texto:

"A educação se constitui, ao mesmo tempo, como 'ativo individual' e 'ativo da coletividade'. Apesar de inseparáveis entre si, o aspecto individual costumeiramente ganha proeminência em relação _____ dimensão coletiva do estoque de capital intangível da economia. Um equívoco daí decorrente é atrelar diretamente o enfoque do capital humano _____ concepções rebaixadas ou excessivamente funcionalizadas de currículo e profissionalização, _____ um sistema segregado ou dual de ensino e, ironicamente, _____ mesmas concepções de educação disseminadas por quem lhe retira prioridade orçamentária, o oposto da ideia de valorização do capital humano na estratégia de desenvolvimento.

(<https://diplomatie.org.br/e-hora-de-tratar-a-educacao-como-investim-ento-publico/>. Acesso em 30 jul. 2025. Adaptado.)

Assinale a alternativa que completa correta e respectivamente as lacunas do texto:

- (A) a – a – à – as.
- (B) à – às – à – às.
- (C) à – às – à – as.
- (D) a – as – a – as.
- (E) à – a – a – às.

RACIOCÍNIO LÓGICO

Questão 11

(Correta: C)

Breno e Ricardo receberam um prêmio de R\$ 20.000,00. Levando em conta o valor que haviam investido para conseguir esse prêmio, ficou estabelecido que Breno recebesse dois quintos do valor e Ricardo o restante. Qual a parte do prêmio, em reais, que ficou com Ricardo? Assinale a alternativa correta:

- (A) 8.000,00.
- (B) 10.000,00.
- (C) 12.000,00.
- (D) 16.000,00.
- (E) 4.000,00.

Questão 12

(Correta: E)

O gráfico a seguir mostra a quantidade de carros vendidos em uma loja, nos últimos 6 meses:

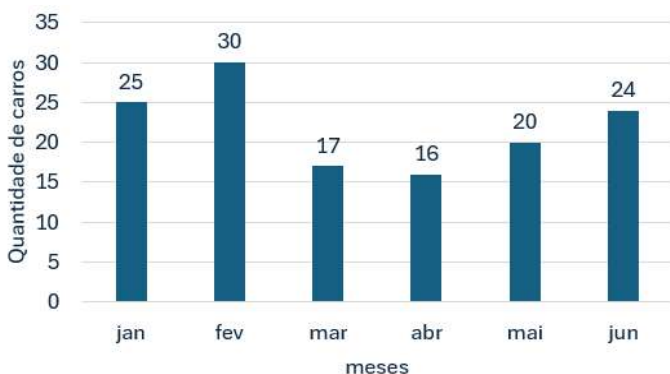

Analise o gráfico e assinale a alternativa correta:

- (A) O total de carros vendidos no semestre foi de 128 carros.
- (B) A média mensal de carros vendidos é de 23 carros.
- (C) O total de carros vendidos no semestre foi de 130 carros.
- (D) O total de carros vendidos no semestre foi de 122 carros.
- (E) A média mensal de carros vendidos é de 22 carros.

Questão 13

(Correta: C)

Em determinado setor de uma empresa, fez-se uma enquete sobre quem gosta de café com leite e quem gosta de café sem leite. Dos 28 funcionários do setor, 16 gostam de café sem leite, 14 gostam de café com leite, 4 gostam de ambos. Qual a quantidade de pessoas desse setor que não gosta nem de café com leite, nem de café sem leite? Assinale a alternativa correta:

- (A) 3.

- (B) 0.
- (C) 2.
- (D) 1.
- (E) 4.

Questão 14

(Correta: A)

Carlos comprou uma geladeira anunciada por R\$ 3.200,00. Ele pagou R\$ 280,00 de entrada e o restante parcelou, sem juros e sem taxas, em 8 parcelas de igual valor. Qual o valor de cada parcela, em reais? Assinale a alternativa correta:

- (A) 365,00.
- (B) 385,00.
- (C) 425,00.
- (D) 360,00.
- (E) 400,00.

Questão 15

(Correta: A)

Fabiana tinha uma nota de R\$ 100,00. Ela foi até uma loja, comprou um boné que estava em promoção e recebeu como troco uma nota de R\$ 50,00 e uma nota de R\$ 5,00. O boné estava em promoção, com um desconto de 25% sobre o preço indicado na etiqueta. Se ela não tivesse comprado o boné em promoção e tivesse pagado o preço indicado na etiqueta, qual seria o troco recebido? Assinale a alternativa correta:

- (A) 2 notas de 20 reais.
- (B) 3 notas de 20 reais.
- (C) 4 notas de 10 reais e 4 notas de 2 reais.
- (D) 1 nota de 50 reais.
- (E) 2 notas de 20 reais e 3 notas de 2 reais.

NOÇÕES DE INFORMÁTICA

Questão 16

(Correta: B)

Pequenos complementos de software instalados no navegador para adicionar funcionalidades extras – como bloqueador de anúncios, tradutor de páginas ou gerenciador de senhas – são chamados de:

- (A) Cache.
- (B) Extensões.
- (C) Cookies.
- (D) Histórico.
- (E) Favoritos.

Questão 17

(Correta: D)

É o objetivo principal da Lei Geral de Proteção de Dados

Pessoais (LGPD) vigente no Brasil:

- (A) Exigir que todos os órgãos públicos usem exclusivamente softwares de código aberto.
- (B) Permitir que empresas armazenem dados ilimitadamente sem necessidade de consentimento.
- (C) Regulamentar apenas transações financeiras realizadas pela internet.
- (D) Proteger os dados pessoais e a privacidade dos titulares, regulando como organizações coletam, utilizam, armazenam e compartilham essas informações.
- (E) Estabelecer normas de segurança apenas para equipamentos de telecomunicações, sem tratar de dados pessoais.

Questão 18

(Correta: B)

Um atacante envia um e-mail aparentemente legítimo, solicitando que o destinatário clique em um link e forneça suas credenciais, com o objetivo de roubar informações pessoais. Esse tipo de ataque é conhecido como:

- (A) Ataque de negação de serviço (DoS).
- (B) Phishing.
- (C) Sniffing.
- (D) Ransomware.
- (E) Spoofing.

Questão 19

(Correta: C)

Guardar arquivos em servidores remotos acessíveis pela internet, gerenciados por um provedor e disponíveis em qualquer dispositivo autorizado, sem necessidade de manter infraestrutura local é o conceito de:

- (A) Armazenamento em rede.
- (B) Computação em paralelo.
- (C) Armazenamento de dados em nuvem.
- (D) Virtualização de servidores locais.
- (E) Blockchain de documentos.

Questão 20

(Correta: B)

Uma empresa exige que cada ordem de compra eletrônica seja assinada digitalmente, garantindo que o signatário não possa, posteriormente, negar que enviou o documento. Sobre esse procedimento de controle, assinale a alternativa que apresenta o princípio fundamental de segurança da informação que ele aborda:

- (A) Disponibilidade.
- (B) Não-repúdio.
- (C) Integridade.

- (D) Autenticidade.
- (E) Confidencialidade.

CONHECIMENTOS ESPECÍFICOS

Questão 21

(Correta: D)

A transição epidemiológica no Brasil caracteriza-se pela mudança do perfil de morbimortalidade da população, com redução das doenças infectocontagiosas e aumento das doenças crônicas não transmissíveis (DCNT). A Política Nacional de Promoção da Saúde estabelece estratégias específicas para enfrentamento desse cenário. Analise as asserções a seguir e a relação proposta entre elas:

I.O aumento das doenças crônicas não transmissíveis está relacionado ao envelhecimento populacional e às mudanças nos padrões de vida, incluindo sedentarismo e hábitos alimentares inadequados.

AO ENCONTRO DISSO

II.A Política Nacional de Promoção da Saúde foi desenvolvida como resposta estratégica para enfrentar os determinantes das DCNT, priorizando ações intersetoriais de promoção de hábitos saudáveis e de criação de ambientes favoráveis à saúde.

A respeito dessas asserções, assinale a opção correta:

- (A) As asserções I e II são proposições falsas.
- (B) A asserção I é uma proposição verdadeira e a II é uma proposição falsa.
- (C) A asserção I é uma proposição falsa e a II é uma proposição verdadeira.
- (D) As asserções I e II são proposições verdadeiras e a II é uma complementação correta da I.
- (E) As asserções I e II são proposições verdadeiras, mas a II não é uma complementação correta da I.

Questão 22

(Correta: D)

Considerando a complexidade da gestão compartilhada do sistema, é fundamental compreender as responsabilidades de cada esfera de governo. Nesse sentido, à direção municipal do SUS, conforme o art.18, da Lei n.º 8.080/90, compete executar serviços de:

- I.Alimentação e nutrição.
- II.Saúde do trabalhador.
- III.Saúde bucal.

É correto o que se afirma em:

- (A) II, apenas.
- (B) III, apenas.
- (C) I e II, apenas.
- (D) I, II e III.
- (E) I e III, apenas.

Questão 23

(Correta: B)

Considerando os aspectos organizativos e operacionais do SUS, a estrutura em rede regionalizada e hierarquizada implica a articulação entre municípios para o planejamento de ações de saúde. Nesse contexto, a regionalização promove:

- (A) A autonomia total dos municípios na definição de protocolos sem necessidade de coordenação estadual.
- (B) A divisão de responsabilidades sanitárias de forma pactuada, garantindo fluxos de referência e contrarreferência entre níveis de atenção.
- (C) A padronização obrigatória de todos os indicadores epidemiológicos entre as regiões, independentemente das especificidades locais.
- (D) A transferência exclusiva da responsabilidade pela atenção básica para os consórcios intermunicipais de saúde.
- (E) A concentração dos recursos financeiros no nível federal, mantendo a gestão centralizada dos serviços especializados.

Questão 24

(Correta: A)

Um usuário diabético de 58 anos procura uma Unidade Básica de Saúde (UBS) com queixas de visão embaçada. Durante a consulta, o enfermeiro identifica hipertensão arterial não controlada e histórico familiar de doença cardiovascular. Para garantir o cuidado adequado, o profissional programa consultas de acompanhamento, solicita exames laboratoriais, agenda avaliação oftalmológica na policlínica e orienta sobre hábitos alimentares saudáveis. Adicionalmente, articula com a equipe do NASF para apoio nutricional e com o serviço social para acesso a medicamentos.

Essa abordagem exemplifica a aplicação do princípio da integralidade no SUS que, nas diretrizes do sistema, assegura:

- (A) A continuidade do cuidado ao usuário em todos os níveis de complexidade, integrando prevenção, tratamento e recuperação.
- (B) A padronização dos protocolos assistenciais em todas as unidades de saúde, garantindo uniformidade no atendimento aos usuários.
- (C) A descentralização administrativa das ações de saúde para os municípios, transferindo a responsabilidade da gestão para o nível local.
- (D) A regionalização dos serviços de saúde conforme critérios epidemiológicos, organizando a rede assistencial por áreas geográficas específicas.
- (E) A priorização do atendimento especializado sobre a atenção básica, concentrando recursos nos níveis de maior complexidade tecnológica.

Questão 25

(Correta: D)

"As Redes de Atenção à Saúde (RAS) constituem arranjos organizativos de ações e serviços de saúde, de diferentes _____ tecnológicas e _____ assistenciais, integradas por meio de sistemas de apoio técnico, logístico e de gestão, que buscam garantir a _____ do cuidado. A organização das RAS fundamenta-se na compreensão de que a atenção _____ deve ser o centro de comunicação das redes de atenção."

Assinale a alternativa que correta e respectivamente preenche as lacunas no excerto sobre as Redes de Atenção à Saúde:

- (A) Variedades – capacidades – acessibilidade – especializada.
- (B) Categorias – prioridades – equidade – terciária.
- (C) Intensidades – disponibilidades – gratuidade – hospitalar.
- (D) Densidades – complexidades – integralidade – primária.
- (E) Modalidades – especialidades – universalidade – secundária.

Questão 26

(Correta: A)

A abordagem da Clínica Ampliada, um dos dispositivos da Política Nacional de Humanização (PNH), propõe transformação nas práticas de saúde. De acordo com seus preceitos, analise as práticas a seguir:

I. Construção de Projetos Terapêuticos Singulares (PTS).

II. Foco exclusivo na doença e nos protocolos clínicos padronizados.

III. Valorização do sujeito e de seu contexto de vida na tomada de decisão.

É correto o que se afirma em:

- (A) I e III, apenas.
- (B) I, apenas.
- (C) II, apenas.
- (D) I, II e III.
- (E) II e III, apenas.

Questão 27

(Correta: E)

Uma equipe multiprofissional de saúde está desenvolvendo o diagnóstico situacional de uma região metropolitana que apresenta grandes disparidades socioeconômicas entre seus territórios. Para subsidiar o planejamento das ações de saúde e a priorização de investimentos, a equipe decidiu utilizar o Índice de Desenvolvimento Humano (IDH) como um dos principais indicadores sintéticos para caracterizar as condições de vida da população nos diferentes bairros e municípios da

região. Durante a análise, os profissionais observaram que os territórios com menor IDH apresentavam maiores taxas de mortalidade infantil, menor cobertura de saneamento básico e maior prevalência de doenças relacionadas à pobreza. Para compreender adequadamente esse indicador e sua relação com os determinantes sociais da saúde, é fundamental conhecer que o IDH considera três dimensões fundamentais, que são:

- (A) Mortalidade infantil, cobertura de atenção básica e densidade populacional, constituindo os principais determinantes da organização dos serviços de saúde no território.
- (B) Taxa de alfabetização funcional, produto interno bruto municipal e disponibilidade de equipamentos de saúde por habitante, compondo o perfil de desenvolvimento local.
- (C) Coeficiente de vulnerabilidade social, taxa de saneamento básico e índice de violência urbana, refletindo as condições de vida e segurança da população.
- (D) Prevalência de doenças crônicas, densidade de profissionais de saúde por habitante e investimento público em saúde per capita, caracterizando a situação sanitária territorial.
- (E) Longevidade, educação e renda, representadas respectivamente pela esperança de vida ao nascer, anos médios e esperados de escolaridade, e renda nacional bruta per capita.

Questão 28

(Correta: B)

Um município está reorganizando sua rede de serviços de saúde mental para ampliar o acesso e melhorar a qualidade da assistência à população. O gestor municipal precisa implementar diretrizes que fortaleçam a atenção psicossocial e promovam a integração entre diferentes pontos da rede. Nesse contexto, analise as afirmativas sobre a organização da rede de atenção psicossocial:

- A atenção psicossocial deve priorizar o cuidado territorial e comunitário, fortalecendo vínculos com as famílias e comunidades locais.
- A integração entre atenção básica e serviços especializados de saúde mental é fundamental para garantir a continuidade do cuidado aos usuários.
- Municípios com população superior a 100 mil habitantes têm autonomia para adotar modelos assistenciais próprios, independentemente das diretrizes nacionais de saúde mental.

Assinale a alternativa que apresenta a sequência correta:

- (A) F – F – V.
- (B) V – V – F.
- (C) F – V – F.

(D) V – F – V.

(E) V – F – F.

Questão 29

(Correta: E)

Um profissional da Secretaria de Saúde está elaborando um relatório epidemiológico sobre diabetes mellitus em seu município para subsidiar o planejamento de ações de saúde. Durante a análise dos dados coletados, ele precisa calcular diferentes indicadores epidemiológicos para caracterizar adequadamente a situação da doença na população local. Para mensurar a magnitude total do problema de saúde na comunidade, considerando tanto os casos já diagnosticados quanto os novos casos identificados durante o período de estudo, o indicador epidemiológico mais apropriado é a prevalência, que se define como:

- (A) A proporção de óbitos por todas as causas em uma população durante um período específico.
- (B) O intervalo de tempo transcorrido entre a exposição aos fatores de risco e o aparecimento dos primeiros sintomas da doença.
- (C) O número de casos novos de uma doença que ocorrem em uma população específica durante um período determinado.
- (D) O número de óbitos causados especificamente por diabetes mellitus em um período determinado.
- (E) O número total de casos (novos e antigos) de uma doença em uma população, em um determinado momento ou período.

Questão 30

(Correta: A)

A vigilância epidemiológica constitui um conjunto de ações que proporcionam o conhecimento e a detecção ou prevenção de qualquer mudança nos fatores determinantes e condicionantes de saúde individual ou coletiva. No contexto do SUS, o Sistema Nacional de Vigilância Epidemiológica integra as ações de vigilância desenvolvidas nos três níveis de governo. Sobre os conceitos fundamentais e a organização da vigilância epidemiológica no Brasil, examine as proposições seguintes:

I. A vigilância passiva caracteriza-se pela busca sistemática de casos suspeitos de doenças ou agravos por parte dos serviços de saúde, enquanto a vigilância ativa aguarda a notificação espontânea pelos profissionais.

II. As doenças de notificação compulsória são definidas nacionalmente pelo Ministério da Saúde, podendo estados e municípios incluir outros agravos de interesse local em suas listas.

III. O conceito de caso suspeito varia conforme a doença, podendo ser baseado em critérios clínicos, laboratoriais, epidemiológicos ou da imagem, conforme definição específica para cada agravo

É correto o que se afirma em:

- (A) II e III, apenas.
- (B) II, apenas.
- (C) I, II e III.
- (D) I, apenas.
- (E) I e III, apenas.

Questão 31

(Correta: A)

Um paciente relata que aos 18 anos de idade apresentou episódio de febre reumática e cardite leve. Hoje ele está com 22 anos de idade e assintomático. Realizou ecocardiografia, sem lesões valvares, com boa função sistólica ventricular. Sobre esse caso, é correto dizer que:

- (A) Paciente tem indicação de profilaxia secundária com penicilina benzatina até os 28 anos de idade.
- (B) Paciente tem indicação de profilaxia secundária com penicilina benzatina até os 23 anos de idade.
- (C) Paciente tem indicação de profilaxia secundária com penicilina benzatina por toda a vida.
- (D) Paciente tem indicação de profilaxia secundária com penicilina benzatina até os 40 anos de idade.
- (E) Paciente não tem indicação de profilaxia secundária com penicilina benzatina.

Questão 32

(Correta: D)

O manejo de pacientes que fazem uso de anticoagulantes (como a varfarina) gera muita dúvida quando os pacientes serão submetidos a algum procedimento cirúrgico. Indique em qual das situações a seguir a varfarina deve ser descontinuada ou realizada ponte com heparina antes do procedimento cirúrgico:

- (A) Endoscopia digestiva alta sem biópsia.
- (B) Exérese de nevo plano.
- (C) Cirurgia de catarata.
- (D) Ressecção transuretral da próstata.
- (E) Extração de dois dentes.

Questão 33

(Correta: C)

Homem de 56 anos, com antecedente familiar positivo para doença coronariana, queixa-se de dor torácica anginosa há 30 minutos. Hemodinamicamente estável. Eletrocardiograma revela supradesnívelamento do segmento ST de 2 mm nas derivações V2, V3 e V4. A troponina de alta sensibilidade dosada logo na chegada foi positiva. No pronto-socorro de chegada não há serviço de hemodinâmica, o paciente deverá ser transferido. Nesse caso, o tempo limite recomendado para a realização da estratificação invasiva após a admissão do paciente é de:

- (A) 90 minutos.
- (B) 7 dias.
- (C) 120 minutos.
- (D) 60 minutos.
- (E) 72 horas.

Questão 34

(Correta: D)

Assinale a alternativa que apresenta o critério indicador de alto risco cardiovascular que pode aumentar a probabilidade de eventos cardíacos, como infarto do miocárdio ou acidente vascular cerebral:

- (A) Diabetes mellitus.
- (B) Tabagismo.
- (C) Alteração da taxa de filtração glomerular < 90ml/min/1,73m².
- (D) Aneurisma de aorta abdominal.
- (E) Aumento de LDL \geq 160.

Questão 35

(Correta: E)

A respeito da insuficiência cardíaca de fração de ejeção preservada (ICFEp), assinale a alternativa correta:

- (A) O diagnóstico de ICFEp depende apenas da fração de ejeção do avaliada no ecocardiograma, não considerando a clínica do paciente.
- (B) O escore HFA-PEFF se baseia exclusivamente em achados ecocardiográficos e laboratoriais para diagnosticar ICFEp.
- (C) O escore H2FPEF considera variáveis clínicas e ecocardiográficas, incluindo índice de massa corpórea, hipertensão arterial sistêmica, fibrilação atrial e pressão de artéria pulmonar, mas não utiliza a idade do paciente.
- (D) A ICFEp apresenta redução da mortalidade após início de tratamento medicamentoso específico.
- (E) Na ICFEp, os sintomas decorrem, principalmente, de disfunção diastólica, rigidez ventricular aumentada e aumento das pressões de enchimento.

Questão 36

(Correta: D)

Mulher jovem, 25 anos, sem comorbidades, procura atendimento por apresentar palpitações e desconforto torácico iniciados há 10 minutos. Não faz uso de medicação regular. Ao exame físico, pressão arterial: 110x70 mmHg, frequência cardíaca maior que 180 bpm, eupneica, com ausculta cardiopulmonar sem alterações. Apresenta o eletrocardiograma a seguir.

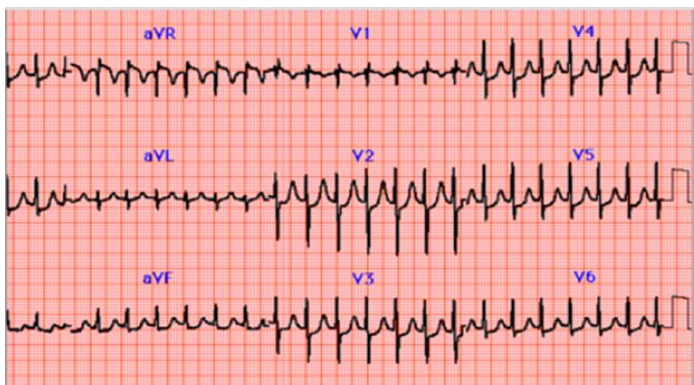

Qual a conduta terapêutica inicial mais adequada para este caso?

- (A) Adenosina 6 mg venosa.
- (B) Metoprolol 5 mg venoso.
- (C) Cardioversão elétrica sincronizada.
- (D) Manobra vagal.
- (E) Amiodarona venosa.

Questão 37

(Correta: A)

Segundo a Diretriz Brasileira de Hipertensão de 2020, as metas ideais de controle da pressão arterial sistólica (PAS) e pressão arterial diastólica (PAD) indicadas para um paciente com diabetes melito tipo 2 e hipertensão arterial são, respectivamente:

- (A) PAS < 130 mmHg e PAD < 80 mmHg.
- (B) PAS ≤ 139 mmHg e PAD < 85 mmHg.
- (C) PAS ≤ 139 mmHg e PAD < 90 mmHg.
- (D) PAS ≤ 130 mmHg e PAD ≤ 70 mmHg.
- (E) PAS < 135 mmHg e PAD < 85 mmHg.

Questão 38

(Correta: D)

Nos pacientes com fibrilação atrial, é necessário prevenir fenômenos tromboembólicos. A respeito disso, é correto afirmar que:

- (A) A suspensão do anticoagulante oral em pacientes com CHA₂DS₂-VASc ≥ 2 que fizeram ablação é permitida após ablação.
- (B) O uso de anticoagulantes orais diretos é seguro em pacientes com próteses valvares mecânicas.
- (C) O uso de ácido acetilsalicílico é segura nos casos em que os pacientes têm indicação de anticoagulação e apresentam sangramento com uso de anticoagulantes orais.

- (D) A oclusão percutânea do apêndice atrial esquerdo pode ser benéfica nos pacientes com alto risco para fenômenos tromboembólicos e com contraindicação ao uso de anticoagulação oral.
- (E) A anticoagulação oral com varfarina está contraindicada nos pacientes com escore de risco para hemorragia HAS BLED > 3.

Questão 39

(Correta: B)

Sobre o fluxo coronariano e sua regulação durante o ciclo cardíaco, analise as afirmativas apresentadas a seguir:

- I. Durante a sístole, o fluxo arterial coronariano é reduzido, ocorrendo menor perfusão subendocárdica.
- II. A compressão sistólica reduz o diâmetro de vasos da microcirculação intramiocárdica.
- III. Durante a sístole, o fluxo venoso coronariano aumenta.

É correto o que se afirma em:

- (A) II e III, apenas.
- (B) I, II e III.
- (C) I, apenas.
- (D) I e II, apenas.
- (E) III, apenas.

Questão 40

(Correta: D)

Paciente do sexo feminino, 52 anos, sem histórico de patologias prévias e acompanhamento médico, apresenta-se no hospital com quadro súbito de dispneia, sudorese, taquicardia e tosse produtiva com secreção róseo-clara. Ao exame clínico apresenta taquidispneia, sudorese, estertores pulmonares, terceira bulha cardíaca, sem edemas de membros inferiores. Pressão arterial = 170 x 100 mmHg; frequência cardíaca = 140 bpm; Saturação de oxigênio em ar ambiente estimada em 87%. Com base no quadro descrito, o perfil hemodinâmico de insuficiência cardíaca no qual a paciente se enquadra é:

- (A) Perfil L.
- (B) Perfil indeterminado.
- (C) Perfil A.
- (D) Perfil B.
- (E) Perfil C.

Questão 41

(Correta: D)

Com relação às principais classes de drogas anti-hipertensivas e seus mecanismos de ação, analise as afirmativas apresentadas a seguir. Registre V, para verdadeiras, e F, para falsas:

(__) Os betabloqueadores atuam principalmente bloqueando receptores β -adrenérgicos, reduzindo a frequência cardíaca e o débito cardíaco.

(__) Os diuréticos tiazídicos, como hidroclorotiazida e clortalidona, atuam nos túbulos contorcidos distais dos néfrons, inibindo a reabsorção de sódio e cloreto, e promovendo natriurese.

(__) Os bloqueadores dos canais de cálcio, como anlodipino, atuam principalmente na musculatura lisa vascular, promovendo vasodilatação direta por bloqueio dos canais de cálcio.

Assinale a alternativa que apresenta a sequência correta:

- (A) F – F – V.
- (B) F – V – F.
- (C) V – F – F.
- (D) V – V – V.
- (E) V – F – V.

Questão 42

(Correta: E)

O ciclo cardíaco inclui a sístole e diástole dos átrios e ventrículos e envolve a sequência completa de eventos elétricos, mecânicos e hemodinâmicos que ocorrem no coração durante um único batimento. Sobre o relaxamento isovolumétrico do ciclo cardíaco, é correto afirmar que:

- (A) Ocorre após a abertura das válvulas atrioventriculares.
- (B) É o principal responsável pelo enchimento ventricular.
- (C) As válvulas semilunares e atrioventriculares estão abertas.
- (D) A pressão ventricular é maior que a pressão aórtica.
- (E) Há queda de pressão ventricular sem relação com a alteração de volume.

Questão 43

(Correta: E)

Com base no tratamento atual de insuficiência cardíaca, analise as medicações que comprovadamente reduzem mortalidade na insuficiência cardíaca com fração de ejeção reduzida apresentadas a seguir:

I. Betabloqueadores.

II. Antagonistas dos receptores mineralocorticoides.

III. Sacubitril/valsartana.

IV. Inibidores da enzima conversora de angiotensina.

É medicação que reduz mortalidade na IC-FEr o que está indicado em:

- (A) II e IV, apenas.
- (B) I e II, apenas.

(C) I e III, apenas.

(D) III e IV, apenas.

(E) I, II, III e IV.

Questão 44

(Correta: C)

Após realizar uma reanimação cardiopulmonar com sucesso, analise as medidas essenciais para o cuidado pós-parada cardíaca apresentadas a seguir. Registre V, para verdadeiras, e F, para falsas:

(__) Dosar lactato para avaliar perfusão tecidual.

(__) Monitorar e tratar crises epiléticas.

(__) Evitar hiperglicemia, mantendo glicemia controlada entre 140-180 mg/dL.

Assinale a alternativa que apresenta a sequência correta:

- (A) V – F – F.
- (B) V – F – V.
- (C) V – V – V.
- (D) F – V – F.
- (E) F – F – V.

Questão 45

(Correta: B)

O tamponamento cardíaco é uma condição clínica grave caracterizada pelo acúmulo de líquido (geralmente sangue ou exsudato) no saco pericárdico, de forma suficientemente rápida ou volumosa a ponto de aumentar a pressão intrapericárdica, comprimir as câmaras cardíacas (especialmente as direitas, mais vulneráveis) e comprometer o enchimento diastólico do coração, segundo o Tratado de Doenças Cardiovasculares (Braunwald). Assinale a alternativa que indica situação que pode ser observada em pacientes com tamponamento cardíaco:

- (A) Hiperfonese de bulhas.
- (B) Pulso paradoxal ausente.
- (C) Sinal de Kussmaul presente.
- (D) Pressão venosa jugular com colapso Y acentuado.
- (E) Ausência do sinal da "raiz quadrada" no cateterismo direito.

Questão 46

(Correta: B)

Um paciente com 45 anos de idade e história de infarto agudo do miocárdio prévio, apresenta taquicardia com QRS de 190 ms, regular, frequência cardíaca = 172 bpm. Apesar de ter apresentado síncope, no momento encontra-se consciente e sem dor torácica. Apresenta estertores bilateralmente em bases e pressão arterial = 82x39 mmHg. Nesse caso, a melhor conduta é:

- (A) Deslanosídeo 0,4 mg intravenoso em bolus.

- (B) Cardioversão elétrica.
- (C) Adenosina 6 mg intravenosa em bolus.
- (D) Metoprolol 5 mg, endovenoso, em bolus, em 3 minutos.
- (E) Amiodarona 300 mg em bolus intravenoso.

Questão 47

(Correta: A)

O Estatuto dos Servidores Públicos do Município de Biguaçu, em seu artigo 176, estabelece um conjunto abrangente de deveres funcionais que orientam a conduta dos servidores no exercício de suas atribuições. Dentre os deveres relacionados ao conhecimento e comunicação de irregularidades no âmbito do serviço público, analise as proposições apresentadas a seguir:

I.O servidor deve levar ao conhecimento da autoridade superior as irregularidades de que tiver ciência em razão do cargo.

II.Quando houver suspeita de envolvimento da autoridade superior nas irregularidades, o servidor deve comunicar a outra autoridade competente para apuração.

III.O servidor tem o dever de representar contra ilegalidade, omissão ou abuso de poder, sendo essa representação encaminhada pela via hierárquica com garantia de ampla defesa ao representado.

É correto o que se afirma em:

- (A) I, II e III.
- (B) III, apenas.
- (C) I e II, apenas.
- (D) II e III, apenas.
- (E) I, apenas.

Questão 48

(Correta: E)

Considere as afirmativas relacionadas ao regime de responsabilidades dos servidores públicos do Município de Biguaçu apresentadas a seguir. Registre V, para verdadeiras, e F, para falsas:

()As sanções civis, penais e administrativas poderão cumular-se, sendo independentes entre si.

()A responsabilidade civil decorre exclusivamente de ato comissivo doloso que resulte em prejuízo ao erário ou a terceiros.

()O servidor que comunica crimes ou improbidade às autoridades competentes tem proteção legal contra responsabilização decorrente dessa comunicação.

Assinale a alternativa que apresenta a sequência correta:

- (A) F – V – F.
- (B) F – F – V.
- (C) V – F – F.

(D) V – V – F.

(E) V – F – V.

Questão 49

(Correta: D)

Constituem elementos interdependentes que, articulados, determinam o grau de organicidade da ética profissional:

I.A coesão dos agentes profissionais em torno de finalidades projetadas coletivamente.

II.A existência de uma intenção profissional dirigida a uma determinada direção ético-política.

III.O desenvolvimento de uma prática comprometida com a objetivação da intencionalidade coletiva.

É correto o que se apresenta em:

- (A) I e II, apenas.
- (B) II e III, apenas.
- (C) I, apenas.
- (D) I, II e III.
- (E) III, apenas.

Questão 50

(Correta: D)

Uma prefeitura pretende reduzir tensões entre áreas e fortalecer o clima de trabalho nas secretarias. Considerando as boas práticas em relações humanas no setor público, é um arranjo integrado de ações que tende a produzir efeitos mais consistentes e sustentáveis o que se apresenta na alternativa:

- (A) Uniformizar a comunicação top-down com boletins e encontros mensais, adotar avaliação 360° sem anonimato "para dar transparência", ancorar coerência em metas e prazos e substituir feedbacks individuais por fóruns abertos de alinhamento.
- (B) Lançar programa de qualidade de vida (ergonomia, pausas, ginástica e apoio psicossocial), padronizar estritamente regras e benefícios entre unidades para garantir equidade e capacitar servidores em comunicação não violenta, sem instituir medição formal de clima ou rotinas de devolutiva.
- (C) Priorizar métricas de atendimento e produtividade, aplicar pesquisa de clima anual com divulgação de resultados gerais, reconhecer publicamente equipes de destaque, treinar chefias apenas no ingresso e realizar feedbacks quando houver desvios de desempenho.
- (D) Implementar escuta periódica multicanal (pesquisas curtas, conversas de equipe e canal anônimo), instituir barômetro de percepções com devolutivas por unidade, alinhar normas e práticas mediante revisão participativa de procedimentos, formar continuamente chefias em diálogo e justiça organizacional, e adotar ciclos trimestrais de feedback com planos de desenvolvimento.

- (E) Estruturar trilhas de carreira e mobilidade interna, associar gratificações a metas intersecretarias, criar painel de satisfação a partir de dados de ouvidoria e absenteísmo e atribuir à controladoria o monitoramento do clima.

CONCURSO PÚBLICO
EDITAL N.º 001/2025

FOLHA INTERMEDIÁRIA DE RESPOSTAS

| Questões | RESPOSTAS | | | | |
|----------|-----------|---|---|---|---|
| 01 | A | B | C | D | E |
| 02 | A | B | C | D | E |
| 03 | A | B | C | D | E |
| 04 | A | B | C | D | E |
| 05 | A | B | C | D | E |
| 06 | A | B | C | D | E |
| 07 | A | B | C | D | E |
| 08 | A | B | C | D | E |
| 09 | A | B | C | D | E |
| 10 | A | B | C | D | E |
| 11 | A | B | C | D | E |
| 12 | A | B | C | D | E |
| 13 | A | B | C | D | E |
| 14 | A | B | C | D | E |
| 15 | A | B | C | D | E |
| 16 | A | B | C | D | E |
| 17 | A | B | C | D | E |
| 18 | A | B | C | D | E |
| 19 | A | B | C | D | E |
| 20 | A | B | C | D | E |
| 21 | A | B | C | D | E |
| 22 | A | B | C | D | E |
| 23 | A | B | C | D | E |
| 24 | A | B | C | D | E |
| 25 | A | B | C | D | E |

| Questões | RESPOSTAS | | | | |
|----------|-----------|---|---|---|---|
| 26 | A | B | C | D | E |
| 27 | A | B | C | D | E |
| 28 | A | B | C | D | E |
| 29 | A | B | C | D | E |
| 30 | A | B | C | D | E |
| 31 | A | B | C | D | E |
| 32 | A | B | C | D | E |
| 33 | A | B | C | D | E |
| 34 | A | B | C | D | E |
| 35 | A | B | C | D | E |
| 36 | A | B | C | D | E |
| 37 | A | B | C | D | E |
| 38 | A | B | C | D | E |
| 39 | A | B | C | D | E |
| 40 | A | B | C | D | E |
| 41 | A | B | C | D | E |
| 42 | A | B | C | D | E |
| 43 | A | B | C | D | E |
| 44 | A | B | C | D | E |
| 45 | A | B | C | D | E |
| 46 | A | B | C | D | E |
| 47 | A | B | C | D | E |
| 48 | A | B | C | D | E |
| 49 | A | B | C | D | E |
| 50 | A | B | C | D | E |

INFORMAÇÕES

O inteiro teor da prova e o gabarito preliminar serão divulgados até as **20h do dia 01 de setembro de 2025**, no endereço eletrônico <http://concursos.furb.br/> em Prefeitura Municipal de Biguaçu – Edital n.º 001/2025.

O candidato que tiver qualquer discordância em relação às questões da Prova Objetiva ou ao gabarito preliminar divulgado poderá interpor recurso no período compreendido entre **00h00min01seg do dia 02 de setembro de 2025 e 23h59min59seg do dia 03 de setembro de 2025**.

Blumenau, 31 de agosto de 2025.