



Domingo de manhã

MUNICÍPIO DE SOLEDADE CONCURSO PÚBLICO Nº 01/2025

12 – FISCAL AMBIENTAL

Instruções

Leia atentamente e cumpra rigorosamente as instruções que seguem, pois elas são parte integrante das provas e das normas que regem esse certame.

1. ATENTE-SE AOS AVISOS CONTIDOS NO QUADRO DA SALA E **AGUARDE O 2º SINAL SONORO PARA ABRIR ESTE CADERNO DE QUESTÕES E INICIAR A PROVA.**
2. Seus **pertences deverão estar armazenados dentro do saco plástico fornecido pelo fiscal**, permanecendo em sua posse somente caneta esferográfica de ponta grossa, de material transparente, com tinta preferencialmente preta, lanche e água, se houver. A UTILIZAÇÃO DE QUALQUER MATERIAL NÃO PERMITIDO EM EDITAL É EXPRESSAMENTE PROIBIDA, **ACARRETANDO A SUA IMEDIATA EXCLUSÃO DO CERTAME.**
3. APÓS O 2º SINAL, CERTIFIQUE-SE DE QUE:
 - ESTE CADERNO DE QUESTÕES CONTÉM **40** QUESTÕES LEGÍVEIS;
 - ESTE CADERNO DE QUESTÕES REFERE-SE AO **NÚMERO E AO CARGO** PARA O QUAL REALIZOU A INSCRIÇÃO;
 - OS FISCALIS INFORMARAM CORRETAMENTE O **TEMPO PARA REALIZAÇÃO DE PROVA DE 03 HORAS.**
4. Cada questão oferece **5 alternativas** de respostas, representadas pelas letras **A, B, C, D e E**, sendo apenas 1 (uma) a resposta correta.
5. O CANDIDATO **DEVE ASSINAR** A(S) SUA(S) FOLHA(S) DEFINITIVA(S) DE RESPOSTA(S), **SOB PENA DE ELIMINAÇÃO.**
6. Será respeitado o tempo para realização da prova conforme previsto em edital, incluindo o preenchimento da grade de respostas.
7. **Haverá o toque do 3º sinal sonoro de encerramento das provas**, conforme controle do quadro de sala.
8. Os três últimos candidatos deverão retirar-se da sala de prova ao mesmo tempo, devendo assinar a Ata de Prova.
9. **A RESPONSABILIDADE REFERENTE À INTERPRETAÇÃO DOS CONTEÚDOS DAS QUESTÕES É EXCLUSIVA DO CANDIDATO.**
10. No caderno de questões, você poderá rabiscar, riscar e calcular.
11. Os gabaritos preliminares da prova objetiva serão divulgados na data descrita no Cronograma de Execução desse certame.

Controle de
QUALIDADE
Fundatec



V1_04/12/2025 17:29:51

Eco
Friendly
A Fundatec utiliza papel
com certificação florestal
e tinta biodegradável.

Concursos
fundatec
ISO 9001

Rituais

Por Cláudia Laitano

01 Venho de uma família que nunca caprichou muito nos rituais. Natal, Páscoa e mesmo os
02 aniversários eram celebrados sem grandes extremos de inventividade. Nada de tio fantasiado de
03 Papai Noel, patinhas de coelho feitas de talco ou produções muito elaboradas nas festas. Pessoal
04 lá em casa era adepto do pacote BBB: bolo, balão, brigadeiro.

05 A suspeita de que eu, talvez, estivesse perdendo alguma coisa surgiu mais tarde. Já
06 adolescente, fui passar o fim de semana da Páscoa na casa de uma amiga e, para minha
07 surpresa, o almoço caprichado e os ovinhos escondidos embaixo do sofá eram apenas o aperitivo
08 da festa. Havia toda uma operação logística para transformar o domingo inteiro em um dia
09 especial para as crianças. Fiquei maravilhada com toda aquela dedicação ____ criação de
10 memórias e me lembro de ter feito uma anotação mental para o futuro. Quando eu tivesse
11 filhos, todas as Páscoas seriam assim: divertidas, monumentais, memoráveis.

12 Falhei miseravelmente.

13 Talvez o talento para ritualizar o cotidiano seja hereditário e eu não tive muita sorte nessa
14 loteria genética. Talvez o problema seja geracional, e eu tenha crescido acreditando que o
15 espontâneo, o, valia mais do que a tradição. De qualquer forma, acho bonitas
16 ____ raras ocasiões em que um ritual tradicional é acompanhado pelo sentimento genuíno que
17 deveria estar lá desde o início. O casamento que nos faz pensar mais na felicidade dos noivos do
18 que na qualidade do bufê, o velório em que o compartilhamento do luto é mais importante do
19 que uma bênção apressada e protocolar. O mais comum, no entanto, é que os rituais sacrifiquem
20 o sentimento em nome da mera repetição de uma tradição esvaziada – ou que tudo acabe se
21 transformando em espetáculo.

22 Um exemplo. Aqui nos Estados Unidos, o pedido de casamento sempre envolveu certo
23 protocolo. O noivo tem que “surpreender” a noiva com um pedido criativo, e ela tem que ser
24 “surpreendida” pelo sujeito que se ajoelha ____ frente dela com um anel. Durante anos vi isso
25 em filmes, e achava que não era possível que a coisa acontecesse assim mesmo, de verdade.
26 Por incrível que pareça (pra mim, pelo menos), versões desse modelo de
27 pedido de casamento tão notavelmente anacrônico são hoje mais comuns do que Papai Noel de
28 shopping – no Brasil inclusive.

29 Fazemos as coisas de certo modo porque elas nos indicam de onde viemos, da mesma
30 forma que abrimos mão de algumas tradições exatamente para marcar uma diferença, uma
31 mudança de costumes, uma transformação social. No caso dos pedidos de casamento
32, o curioso é ver a tradição indo para um lado, enquanto as pessoas de verdade
33 parecem estar indo, quase todas, para o outro.

(Disponível em: gauchazh.clicrbs.com.br/colunistas/claudia-laitano/noticia/2025/10/rituais-cmh9apwui0055010drru95zic.html – texto adaptado especialmente para esta prova).

QUESTÃO 01 – Considerando o exposto pelo texto, analise as assertivas a seguir:

- I. A autora rememora uma situação com sua família na qual decidiu replicar o que havia presenciado, mas não obteve êxito.
- II. A autora não se mostra contrária a todas as tradições, agradam-na as que são permeadas por intenções honestas e não são apenas uma forma de espetacularização.
- III. Para Cláudia Laitano, no que se refere ao casamento, a repetição da tradição não condiz com uma possível mudança dos costumes que ela observa.

Quais estão corretas?

- A) Apenas I.
- B) Apenas II.
- C) Apenas I e II.
- D) Apenas I e III.
- E) Apenas II e III.

QUESTÃO 02 – Considerando o emprego do acento indicativo de crase, assinale a alternativa que preenche, correta e respectivamente, as lacunas tracejadas dos trechos a seguir:

- “Fiquei maravilhada com toda aquela dedicação ____ criação de memórias”.
- “acho bonitas ____ raras ocasiões”.
- “sujeito que se ajoelha ____ frente dela com um anel”.

- A) à – as – à
- B) à – as – a
- C) à – às – a
- D) a – as – à
- E) a – às – à

QUESTÃO 03 – Considerando a ortografia das palavras em Língua Portuguesa, assinale a alternativa que preenche, correta e respectivamente, as lacunas pontilhadas dos trechos a seguir:

- “o espontâneo, o, valia mais do que a tradição”.
- “versões desse modelo de pedido”.
- “pedidos de casamento”.

- A) não planejado – superproduzidas – ultrarromânticos
- B) não planejado – super produzidas – ultrarromânticos
- C) não-planejado – super-produzidas – ultra-românticos
- D) não-planejado – super produzidas – ultra-românticos
- E) não-planejado – super produzidas – ultraromânticos

QUESTÃO 04 – Analise as assertivas a seguir, assinalando V, se verdadeiras, ou F, se falsas, sobre a palavra “esvaziada” do trecho a seguir: “os rituais sacrificuem o sentimento em nome da mera repetição de uma tradição esvaziada”.

- () Trata-se de um adjetivo formado a partir da flexão de um verbo no particípio.
- () No contexto em que ocorre, caracteriza algo “que perdeu a importância”.
- () A palavra está empregada em seu sentido literal.

A ordem correta de preenchimento dos parênteses, de cima para baixo, é:

- A) F – V – F.
- B) F – V – V.
- C) F – F – V.
- D) V – V – F.
- E) V – F – F.

QUESTÃO 05 – Assinale a alternativa que NÃO apresenta um sinônimo adequado para a palavra “anacrônico” do trecho a seguir: “modelo de pedido de casamento tão notavelmente anacrônico” (l. 26-27).

- A) Antiquado.
- B) Obsoleto.
- C) Autêntico.
- D) Arcaico.
- E) Retrógrado.

QUESTÃO 06 – Analise as assertivas a seguir a respeito do seguinte trecho: “A suspeita de que eu talvez estivesse perdendo alguma coisa surgiu mais tarde”.

- I. O período é composto por duas orações apenas.
- II. A oração sublinhada tem a função sintática de objeto indireto da oração principal.
- III. Identifica-se uma locução verbal em uma das orações.

Quais estão corretas?

- A) Apenas I.
- B) Apenas I e II.
- C) Apenas I e III.
- D) Apenas II e III.
- E) I, II e III.

QUESTÃO 07 – São propostas de alteração que mantêm o sentido original dos trechos a seguir:

- I. Substituição da palavra “mesmo” por “até” no trecho “Natal, Páscoa e mesmo os aniversários eram celebrados”.
- II. Substituição de “o domingo inteiro” e “todo o domingo” no trecho “para transformar o domingo inteiro”.
- III. Supressão da palavra “do”, em “do que uma”, no trecho “o compartilhamento do luto é mais importante do que uma bênção apressada”.
- IV. Substituição da palavra “mera” por “simples” em “sacrifiquem o sentimento em nome da mera repetição”.

Quais estão corretas?

- A) Apenas I.
- B) Apenas I e IV.
- C) Apenas II e III.
- D) Apenas I, II e III.
- E) I, II, III e IV.

QUESTÃO 08 – Assinale a alternativa que apresenta palavra ou expressão que possa substituir corretamente “em que” no trecho a seguir:

“o velório em que o compartilhamento do luto é mais importante”.

- A) Cuja.
- B) Em cujo.
- C) Aonde.
- D) Onde.
- E) Em qual.

QUESTÃO 09 – Assinale a alternativa que apresenta um pronome oblíquo de sentido reflexivo.

- A) “O casamento que nos faz pensar mais na felicidade dos noivos”.
- B) “ela tem que ser ‘surpreendida’ pelo sujeito que se ajoelha”.
- C) “ou que tudo acabe se transformando em espetáculo”.
- D) “Por incrível que pareça (pra mim, pelo menos)”.
- E) “porque elas nos indicam de onde viemos”.

QUESTÃO 10 – Assinale a alternativa que apresenta a substituição ou colocação INCORRETA do termo sublinhado por pronome oblíquo.

- A) “Talvez o talento para ritualizar o cotidiano seja hereditário” → “para ritualizá-lo”.
- B) “o pedido de casamento sempre envolveu certo protocolo” → “sempre envolveu-lhe”.
- C) “estivesse perdendo alguma coisa surgiu mais tarde” → “estivesse perdendo-a”.
- D) “O noivo tem que ‘surpreender’ a noiva com um pedido” → “tem que a surpreender”.
- E) “para marcar uma diferença” → “para marcá-la”.

LEGISLAÇÃO

QUESTÃO 11 – João, servidor público, se recusa, injustificadamente e por vontade, a prestar informações de interesse público. Considerando esse contexto, é correto afirmar que:

- A) João está cometendo um ato de improbidade administrativa que atenta contra os princípios da administração pública.
- B) João está cometendo um ato de improbidade administrativa que causa prejuízo ao erário.
- C) A conduta de João não é abrangida pela Lei de Improbidade Administrativa.
- D) João está cometendo um ato de improbidade administrativa que importa em enriquecimento ilícito.
- E) A conduta de João é entendida como um caso culposos, portanto, não há sanção.

QUESTÃO 12 – A perda da função pública por um agente público que comete um ato de improbidade administrativa é aplicada

- A) por ato da autoridade administrativa.
- B) automaticamente, no início do processo.
- C) somente após decisão judicial transitada em julgado.
- D) após parecer do tribunal de contas responsável.
- E) a critério do chefe do Poder Executivo.

QUESTÃO 13 – Qual é o prazo de prescrição para ação que busca aplicação das sanções previstas na Lei de Improbidade Administrativa?

- A) 3 anos, contados da data da ocorrência.
- B) 5 anos, contados do término do exercício do cargo.
- C) 8 anos, contados a partir da ocorrência do fato ou, no caso de infrações permanentes, do dia em que cessou a permanência.
- D) 10 anos, contados da data da nomeação.
- E) Não existe prescrição em improbidade administrativa.

QUESTÃO 14 – Durante uma audiência, o agressor contesta as medidas protetivas impostas a ele com base na Lei Maria da Penha, alegando que não houve contraditório prévio antes da decisão. Considerando o disposto na referida Lei, é correto afirmar que:

- A) A imposição de medidas protetivas exige contraditório prévio, sob pena de nulidade.
- B) As medidas protetivas podem ser concedidas de ofício, sem oitiva prévia do agressor, diante do risco à vítima.
- C) O contraditório é requisito essencial antes de qualquer afastamento do lar.
- D) O juiz deve ouvir o Ministério Público antes de deferir qualquer medida, ainda que de urgência.
- E) As medidas somente podem ser decretadas após instauração de ação penal formal.

QUESTÃO 15 – Em um caso de violência doméstica praticada por ex-companheiro contra a mulher, instaurou-se procedimento criminal no Juizado Especial Criminal. Paralelamente, a vítima ingressou com pedido e guarda dos filhos e alimentos. Conforme a Lei Maria da Penha, assinale a alternativa correta sobre a competência jurisdicional.

- A) A competência para os pedidos cíveis e criminais é do Juizado de Violência Doméstica e Familiar contra a Mulher.
- B) O juízo criminal não tem competência para medidas de natureza cível.
- C) As ações cíveis devem tramitar separadamente na Vara de Família.
- D) O juizado especial criminal deve apreciar os pedidos cumulativos.
- E) O juizado comum criminal é competente, desde que com consentimento da vítima.

QUESTÃO 16 – De acordo com a Lei Maria da Penha, o Ministério Público possui papel essencial na aplicação da Lei. Dessa forma, é atribuição do Ministério Público, conforme a Lei Maria da Penha:

- A) Apenas intermediar acordos civis entre vítima e agressor.
- B) Requisitar força policial e serviços públicos de saúde, educação, assistência social, segurança, entre outros.
- C) Promover, exclusivamente, ações penais privadas.
- D) Atuar apenas após o trânsito em julgado do processo criminal.
- E) Exercer funções de defesa do agressor.

QUESTÃO 17 – Considerando o disposto na Lei Estadual nº 13.694/2011, assinale a alternativa correta sobre a discriminação racial.

- A) É restrita a práticas intencionais e diretas de racismo, não abrangendo condutas institucionais ou estruturais.
- B) É caracterizada apenas quando houver ofensa verbal pública à dignidade de pessoa negra.
- C) Envolve somente desigualdades de natureza econômica entre grupos raciais.
- D) Compreende qualquer distinção, exclusão ou restrição baseada em raça, cor, descendência, origem nacional ou étnica que cerceie o exercício de direitos humanos e liberdades fundamentais.
- E) Limita-se à esfera penal, não sendo objeto de políticas públicas estaduais.

QUESTÃO 18 – Sobre as diretrizes das políticas públicas previstas no art. 2º da Lei Estadual nº 13.694/2011, é correto afirmar que:

- A) As políticas devem ser voltadas exclusivamente à reparação histórica, não sendo permitida a adoção de medidas preventivas.
- B) O foco principal das políticas é a promoção de manifestações religiosas específicas, conforme critérios culturais.
- C) O Estatuto atribui ao Poder Público o monopólio absoluto da execução das ações afirmativas.
- D) A promoção da igualdade racial e o combate à intolerância religiosa devem orientar-se pela cooperação entre Estado e sociedade civil, com medidas reparatórias e compensatórias.
- E) As ações devem ter caráter eventual, pois não há reparação histórica.

QUESTÃO 19 – De acordo com o Código de Posturas do Município de Soledade, a instalação de coretos ou palanques provisórios em logradouros públicos para realização de eventos cívicos ou religiosos depende de:

- A) Comunicação à Câmara Municipal com antecedência mínima de 48 horas.
- B) Licença do Corpo de Bombeiros e comunicação posterior à Prefeitura.
- C) Autorização da Polícia Militar, com prazo de 5 dias.
- D) Aprovação da comunidade local, com aval do Prefeito.
- E) Autorização da Prefeitura, requerida com antecedência mínima de 3 dias.

QUESTÃO 20 – Os arts. 30-A e 30-B do Código de Posturas do Município de Soledade determinam que as empresas concessionárias de energia, telefonia e internet são obrigadas a:

- A) Solicitar permissão à Câmara para manutenção de rede aérea.
- B) Efetuar substituição de postes apenas mediante denúncia de irregularidade.
- C) Pagar taxa de conservação ao Município, dispensando substituição de postes.
- D) Realizar substituição dos fios anualmente, independentemente de vistoria.
- E) Substituir postes de madeira por concreto e alinhar fios, retirando cabos inutilizados.

CONHECIMENTOS GERAIS

QUESTÃO 21 – Em março de 2025, a Câmara Municipal de Soledade realizou uma sessão solene em comemoração ao marco histórico de quantos anos do município?

- A) 50.
- B) 70.
- C) 100.
- D) 125.
- E) 150.

QUESTÃO 22 – Elis Regina, personalidade gaúcha, marcou profundamente a música brasileira com sua interpretação intensa e sua presença de palco única. Sobre a trajetória da artista, assinale a alternativa correta.

- A) Iniciou sua carreira no exterior, ficando conhecida no Brasil apenas após vencer o Grammy Latino, em 1978.
- B) Recusava-se a participar de festivais de música, preferindo se dedicar exclusivamente à televisão.
- C) Ficou conhecida como “Pimentinha” e se tornou um dos maiores nomes da MPB, destacando-se em festivais a partir da década de 1960.
- D) Foi a primeira cantora brasileira a compor todas as músicas que interpretava, característica marcante de sua carreira.
- E) Encerrou sua carreira no final dos anos 1990, após sua turnê internacional de despedida.

QUESTÃO 23 – Entre 2015 e 2016, o Brasil viu emergir uma virose que, à primeira vista, se assemelhava à dengue, mas não era. A infecção viral, transmitida pelo mosquito *Aedes Aegypti*, rapidamente despertou a atenção da comunidade científica ao ser associada ao aumento de casos de microcefalia, especialmente em estados do Nordeste, como Pernambuco e Paraíba. Assinale a alternativa que apresenta o vírus ao qual a descrição faz referência.

- A) Zika.
- B) Dengue.
- C) Malária.
- D) Febre amarela.
- E) *Chikungunya*.

QUESTÃO 24 – Em 1905, um físico apresentou a Teoria da Relatividade Restrita, transformando profundamente a forma como entendemos o espaço, o tempo e a energia. Dessa teoria surgiu a equação $E = mc^2$, que revela a equivalência entre massa e energia. Em 2025, esse marco científico completa 120 anos. Quem foi o(a) cientista responsável por esse avanço revolucionário?

- A) Niels Bohr.
- B) Isaac Newton.
- C) Max Planck.
- D) Albert Einstein.
- E) Marie Curie.

QUESTÃO 25 – A COP30, realizada em 2025 no estado do Pará, dá continuidade a um processo iniciado em 1995, em Berlim. Essa composição de cooperação internacional tem como principal objetivo:

- A) Estimular disputas comerciais entre países para regular o mercado global.
- B) Promover negociações globais para enfrentar as mudanças climáticas e reduzir emissões de gases de efeito estufa.
- C) Debater a implantação de políticas de privatização dos recursos naturais.
- D) Definir regras para a criação de blocos econômicos regionais.
- E) Estabelecer acordos sobre exploração mineral em áreas de preservação permanente.

MATEMÁTICA/RACIOCÍNIO LÓGICO

QUESTÃO 26 – Na figura abaixo, as retas G, H e I são paralelas e são interceptadas pelas transversais J e K. Considere que os pontos A, B, C, D, E e F destacados na figura são os pontos de interseção das retas paralelas com as respectivas transversais e que os segmentos AC, CE, DF e BD medem, respectivamente, 12, 48, 32 e x unidades de comprimento. Nessas condições, o valor de x é igual a:

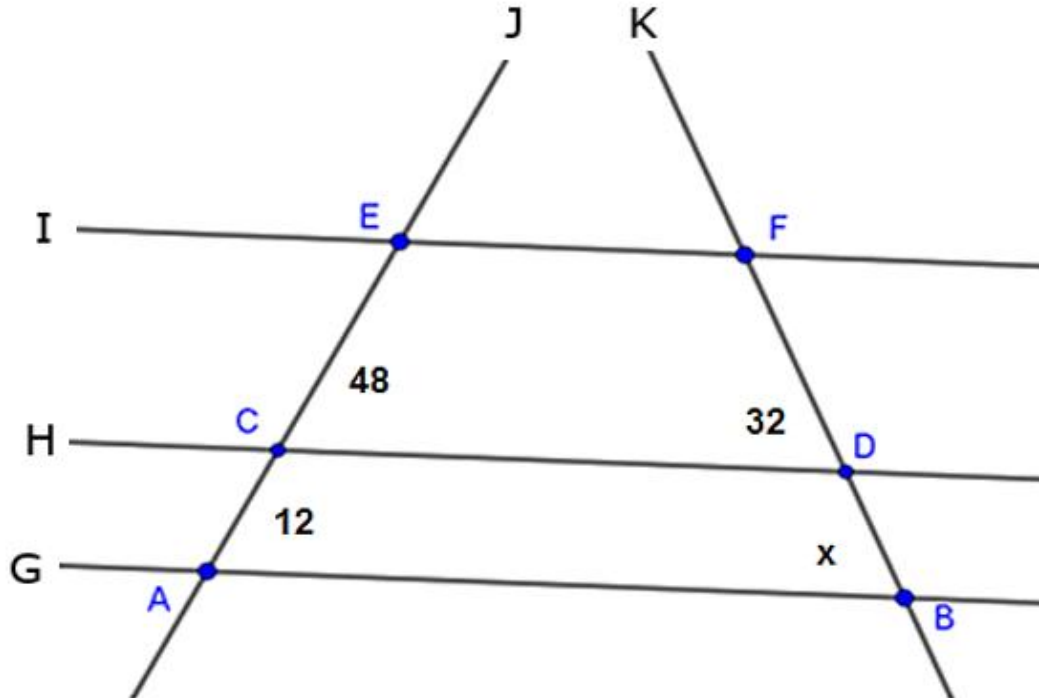

- A) 8.
- B) 10.
- C) 12.
- D) 14.
- E) 16.

QUESTÃO 27 – Bernardo, engenheiro da prefeitura, analisa o polinômio $P(x) = x^3 - 6x^2 + 11x - 6$ que modela o comportamento de uma variável técnica em um sistema. Ele precisa determinar as raízes reais desse polinômio para ajustar parâmetros do projeto. Considerando que 1 é uma raiz de $P(x)$, qual é a soma das outras duas raízes do polinômio?

- A) 2.
- B) 3.
- C) 4.
- D) 5.
- E) 6.

QUESTÃO 28 – Um fiscal tributário analisa a evolução mensal da arrecadação de um determinado tributo ao longo de um ano. Ele observa que os valores formam uma Progressão Aritmética crescente. No 3º mês, a arrecadação foi de R\$ 210.000,00 e no 8º mês foi de R\$ 285.000,00. Qual foi o total arrecadado nesse período de 12 meses?

- A) R\$ 2.850.000,00.
- B) R\$ 3.150.000,00.
- C) R\$ 3.450.000,00.
- D) R\$ 3.750.000,00.
- E) R\$ 4.050.000,00.

QUESTÃO 29 – Um contador público está analisando uma aplicação financeira de R\$ 2.000,00 que rende juros compostos à taxa de 10% ao ano. Qual será o montante total após 2 anos de aplicação?

- A) R\$ 2.200,00.
- B) R\$ 2.300,00.
- C) R\$ 2.350,00.
- D) R\$ 2.400,00.
- E) R\$ 2.420,00.

QUESTÃO 30 – Um tesoureiro público está revisando procedimentos de controle interno e analisa a seguinte proposição lógica referente aos critérios para autorização de pagamentos:

“Se o documento está regular E foi aprovado pelo setor competente, ENTÃO o documento está regular OU não foi aprovado pelo setor competente”.

O que é essa proposição?

- A) Contradição.
- B) Contingência.
- C) Tautologia.
- D) Equivalência lógica.
- E) Negação lógica.

CONHECIMENTOS ESPECÍFICOS

QUESTÃO 31 – Com base na figura abaixo, que representa o funcionamento dos mercados de créditos de carbono, analise as assertivas a seguir:

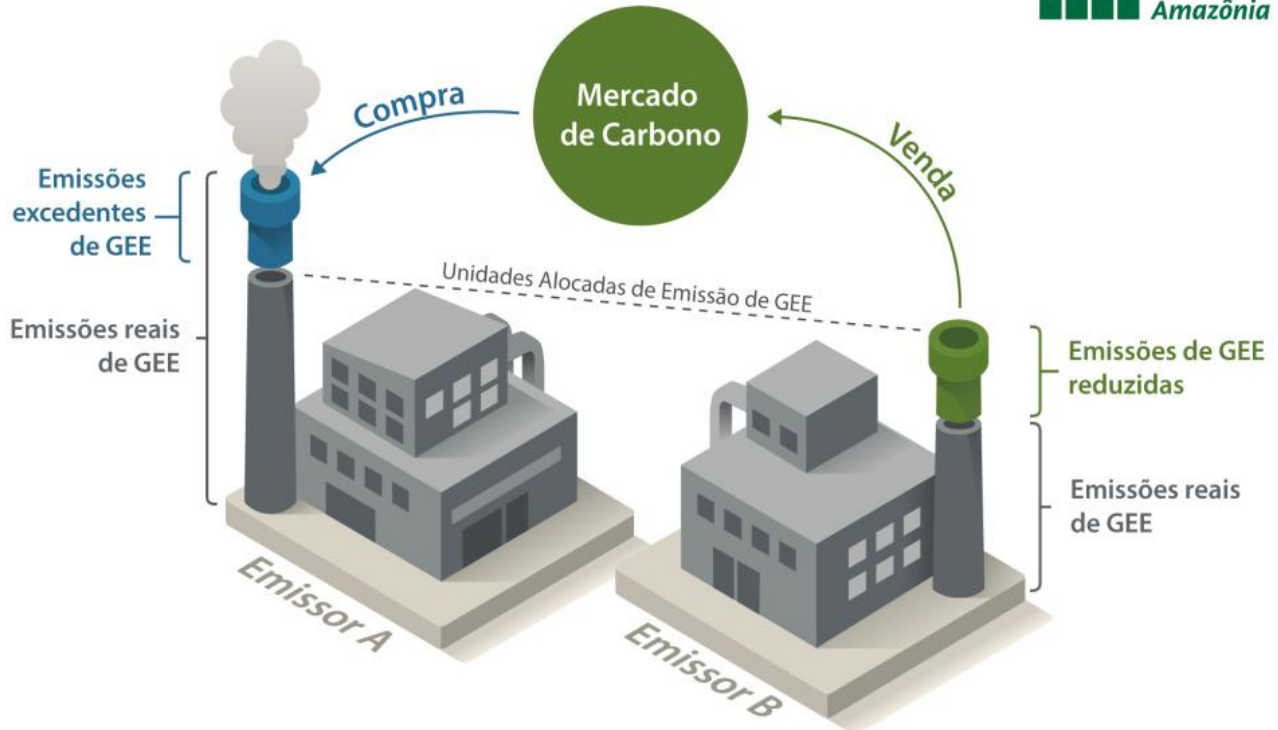

- I. Os mercados de crédito de carbono permitem que empresas, organizações e indivíduos compensem as suas emissões de Gases de Efeito Estufa (GEE) adquirindo créditos gerados por projetos de redução de emissões e/ou de captura de carbono.
- II. Existem dois tipos de mercado: o regulado e o voluntário. No mercado regulado, as empresas recebem permissões de emissão, cuja quantidade é invariável ao longo do tempo.
- III. Créditos de carbono são reduções das emissões de GEE negociáveis no mercado internacional de carbono, sendo medidas em toneladas evitadas de carbono equivalente (tCO₂e).

Quais estão corretas?

- A) Apenas I.
- B) Apenas II.
- C) Apenas I e III.
- D) Apenas II e III.
- E) I, II e III.

QUESTÃO 32 – O licenciamento ambiental pode resultar nos seguintes tipos de licença, EXCETO:

- A) Licença Ambiental Única (LAU).
- B) Licença Ambiental Patrimonial (LAP).
- C) Licença por Adesão e Compromisso (LAC).
- D) Licença Ambiental Especial (LAE).
- E) Licença de Instalação (LI).

QUESTÃO 33 – A partir do crescimento dos organismos no planeta, especialmente das plantas na era Paleozoica, as partículas minerais da superfície terrestre receberam aportes crescentes de resíduos vegetais que constituíram mais tarde o húmus, ou matéria orgânica do solo. Esse composto orgânico contribuiu para diminuir os altos níveis de CO₂ da atmosfera daqueles tempos. Desta forma, pode-se dizer que as plantas contribuíram para diminuir o chamado efeito estufa reinante. Nos tempos atuais, a influência do homem para o fenômeno do efeito estufa começou com o desmatamento e a queima da biomassa vegetal na procura por terras férteis para a agricultura, e vem sendo agravado com a crescente queima de combustíveis fósseis (Caballero, *et al.*, 2010). Sobre o exposto, assinale a alternativa correta.

- A) Atividades humanas, como a queima de combustíveis fósseis e a alteração da cobertura vegetal, devolvem à atmosfera o carbono sequestrado pela fotossíntese.
- B) A biomassa vegetal é uma importante fonte de energia renovável e limpa, uma vez que sua utilização não produz gases de efeito estufa.
- C) Através da fotossíntese, as plantas produzem e liberam oxigênio para a atmosfera, contribuindo para diminuir o efeito estufa e, conseqüentemente, o aquecimento global.
- D) O húmus formado pela decomposição vegetal não influencia no ciclo do carbono, pois permanece inerte no solo.
- E) Atualmente, o efeito estufa é um fenômeno causado exclusivamente por atividades antrópicas como a queima de combustíveis fósseis.

QUESTÃO 34 – “Se por uma maldição, em um cenário apocalíptico, todos os aquíferos brasileiros secassem, ou seja, as águas subterrâneas deixassem de existir, o país mudaria radicalmente, a ponto de tornar-se irreconhecível. Tal desgraça não somente causaria sérios problemas para o abastecimento de 52% dos municípios no país, que atualmente são total ou parcialmente abastecidos pelas águas subterrâneas, mas impactaria sobretudo o setor privado, que extrai mais de 17,5 bilhões de metros cúbicos por ano desse recurso” (HIRATA, *et al.*, 2019). Sobre as águas subterrâneas, assinale a alternativa INCORRETA.

- A) As águas no interior de um aquífero fluem de forma lenta desde a zona de recarga até a zona de descarga.
- B) O uso e o manejo inadequados do solo acabam por afetar a sua qualidade, tornando-o menos permeável e impedindo-o de exercer seu papel de filtro e de condutor de água.
- C) Quanto mais homogêneos o tamanho e a distribuição dos grãos, maior é a interconexão entre poros e a capacidade do aquífero em transmitir água.
- D) Solos argilosos favorecem a recarga dos aquíferos por terem alta permeabilidade.
- E) As águas subterrâneas desempenham papel vital, suprimindo as mais variadas necessidades hídricas e contribuindo para a manutenção dos corpos d'água superficiais.

QUESTÃO 35 – De uma forma geral, a competição é considerada a interação entre indivíduos – da mesma espécie ou de espécies diferentes – que disputam um recurso comum e limitado. Porém, pode ser definida como a interação direta ou indireta entre organismos que leva a uma mudança na aptidão quando estes compartilham o mesmo recurso. Existem três formas principais de competição, conforme representação abaixo:

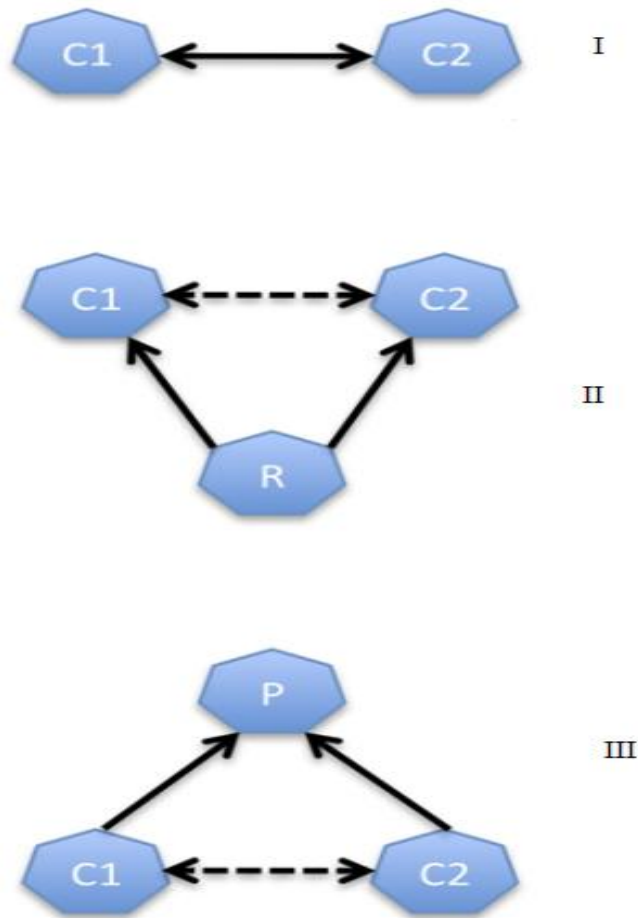

Legenda: C1 = Competidor 1, C2 = Competidor 2, P = Predador, R = Recurso.
Fonte: Lang; J. M. & Benbow, (2013).

Considerando a imagem acima, as representações I, II e III são, respectivamente:

- A) Competição aparente, competição por interferência e competição por exploração.
- B) Competição por exploração, competição aparente e competição por interferência.
- C) Competição por interferência, competição aparente e competição por exploração.
- D) Competição por interferência, competição por exploração e competição aparente.
- E) Competição por exploração, competição por interferência e competição aparente.

QUESTÃO 36 – Qual é o órgão do Sistema Nacional do Meio Ambiente (SISNAMA) que tem por finalidade assessorar, estudar e propor ao Conselho de Governo diretrizes de políticas governamentais para o meio ambiente e para os recursos naturais, deliberando sobre normas e padrões compatíveis com o meio ambiente ecologicamente equilibrado e essencial à sadia qualidade de vida?

- A) Instituto Brasileiro do Meio Ambiente e dos Recursos Naturais Renováveis (IBAMA).
- B) Conselho Nacional do Meio Ambiente (CONAMA).
- C) Secretaria do Meio Ambiente da Presidência da República.
- D) Instituto Brasileiro do Meio Ambiente e dos Recursos Naturais Renováveis (IBAMA) e Instituto Chico Mendes de Conservação da Biodiversidade (ICMBio).
- E) Ministério do Meio Ambiente e Mudança do Clima (MMA).

QUESTÃO 37 – Os influenciadores digitais, ou *influencers*, ganham a vida expondo seu dia a dia, ideias e opiniões sobre os mais diversos assuntos nas redes sociais a fim de conquistar seguidores. No entanto, como mostrado pela BBC, há também publicações de vídeos de animais silvestres sendo tratados como pets gerando engajamento e monetização das redes. Sobre o tema, assinale a alternativa correta.

Os influencers que ganham fama exibindo animais selvagens como pets

Levantamento feito pela BBC News Brasil identificou ao menos 175 multas do Ibama que citam nomes de redes sociais na descrição e a exploração da imagem de animais silvestres

Fonte: BBC 26/05/2025

- A) A lei de crimes ambientais prevê pena de reclusão a quem matar, perseguir, caçar ou apanhar espécimes da fauna silvestre nativa ou em rota migratória.
- B) A pena prevista é multa de R\$ 5.000 a R\$ 500.000 a quem explorar ou fizer uso comercial de imagem de animal silvestre em mídias ou redes sociais.
- C) Espécimes da fauna silvestre apreendidos em ações de fiscalização deverão ser obrigatoriamente encaminhados para atendimento médico-veterinário.
- D) A criação, guarda ou manutenção em cativeiro de animais silvestres não configura crime ambiental, apenas em se tratando de espécie ameaçada de extinção.
- E) Os animais apreendidos em decorrência de condutas e atividades lesivas ao meio ambiente serão libertados prioritariamente em seu habitat.

QUESTÃO 38 – Do ponto de vista da poluição global, o Material Particulado atmosférico (MP) afeta diretamente o clima do planeta através de dispersão e absorção da radiação solar e, indiretamente, atuando como núcleo de condensação nos processos de formação de nuvens. Como poluente do ar, o MP tem ainda recebido atenção devido aos problemas que causam na saúde humana (Freitas; Solci, 2009). Sobre o tema, analise as assertivas abaixo e assinale V, se verdadeiras, ou F, se falsas.

- () As partículas inaláveis grossas (MP10 e MP2,5) têm origem apenas em processos naturais, como erosão e vulcanismo.
- () A concentração do MP em uma determinada região depende das condições meteorológicas observadas nessa área.
- () Constituintes iônicos, como sulfatos e nitratos, além de responsáveis pela acidez das precipitações, não causam danos severos sobre a saúde humana.
- () A queima de combustíveis fósseis é apontada como principal fonte de partículas contendo nitrato em áreas urbanas.

A ordem correta de preenchimento dos parênteses, de cima para baixo, é:

- A) F – V – V – V.
- B) V – V – F – F.
- C) F – V – F – V.
- D) V – F – F – V.
- E) F – F – V – F.

QUESTÃO 39 – Sobre o Estudo de Impacto Ambiental (EIA) e o Relatório de Impacto Ambiental (RIMA), previstos na Lei nº 15.190/2025, que dispõe sobre o licenciamento ambiental, assinale a alternativa correta.

- A) O RIMA dispensa a realização de audiências públicas.
- B) O EIA é realizado previamente à análise de sua viabilidade ambiental e não tem prazo de validade.
- C) O RIMA é um documento que reflete as conclusões do EIA, e seu conteúdo é de natureza pública, diferentemente do EIA, que é restrito ao órgão licenciador.
- D) Todo EIA deve gerar um RIMA, salvo quando a autoridade licenciadora considerar que a atividade ou o empreendimento não é potencialmente causador de significativa degradação do meio ambiente.
- E) Dentre outros itens, o EIA deve contemplar a elaboração de programas de acompanhamento e monitoramento dos impactos positivos e negativos, e a conclusão sobre a viabilidade ambiental da atividade ou do empreendimento.

QUESTÃO 40 – A fim de atender ao princípio do desenvolvimento sustentável em um Projeto de Recuperação de Área Degradada (PRAD), a melhor alternativa é:

- A) A priorização do aspecto paisagístico.
- B) A transposição de serapilheira.
- C) A compactação do solo a fim de evitar a erosão.
- D) O plantio em área total com espécies exóticas de rápido crescimento.
- E) A aplicação de fertilizantes contendo NPK em solos pobres em nutrientes.