



Colégio
M0001

Sala
0001

Ordem
0001

Janeiro/2026

Ministério Público do Estado do Amapá

Concurso Público para o Provimento de Vagas de

Analista Ministerial – Especialidade:

Administração

Nome do Candidato

Caderno de Prova 'E05', Tipo 003

Nº de Inscrição

MODELO

Nº do Caderno

TIPO-003

Nº do Documento

0000000000000000

ASSINATURA DO CANDIDATO

PROVA

Conhecimentos Gerais
Conhecimentos Específicos
Discursiva-Redação

INSTRUÇÕES

Quando autorizado pelo fiscal de sala, transcreva a frase abaixo, com sua caligrafia usual, no espaço apropriado na Folha de Respostas.

Me deixe vencer. Mas se eu não puder,
me deixe ser corajoso na tentativa.

- Verifique se este caderno:
 - corresponde a sua opção de cargo.
 - contém 50 questões, numeradas de 1 a 50.
 - contém a proposta e o espaço para o rascunho da Prova Discursiva-Redação.Caso contrário, solicite imediatamente ao fiscal da sala a substituição do caderno.
Não serão aceitas reclamações posteriores.
- Para cada questão existe apenas UMA resposta certa.
- Leia cuidadosamente cada uma das questões e escolha a resposta certa.
- Essa resposta deve ser marcada na FOLHA DE RESPOSTAS que você recebeu.

VOCÊ DEVE

- Procurar, na FOLHA DE RESPOSTAS, o número da questão que você está respondendo.
- Verificar no caderno de prova qual a letra (A,B,C,D,E) da resposta que você escolheu.
- Marcar essa letra na FOLHA DE RESPOSTAS, conforme o exemplo: A ● C D E
- Ler o que se pede na Prova Discursiva-Redação e utilizar, se necessário, o espaço para rascunho.

ATENÇÃO

- Marque as respostas com caneta esferográfica de material transparente e tinta preta ou azul. Não será permitida a utilização de lápis, lapiseira, marca-textos, régua ou borracha durante a realização da prova.
- Marque apenas uma letra para cada questão. Será anulada a questão em que mais de uma letra estiver assinalada.
- Responda a todas as questões.
- Não será permitida nenhuma espécie de consulta ou comunicação com outras pessoas ou utilizando-se de livros, anotações, códigos, manuais, notas ou impressos não permitidos, máquina calculadora ou similar.
- Em hipótese alguma o rascunho da Prova Discursiva-Redação será corrigido.
- A duração da prova é de 4 horas para responder a todas as questões objetivas, preencher a Folha de Respostas e fazer a Prova Discursiva-Redação (rascunho e transcrição) na folha correspondente.
- Ao terminar a prova, chame o fiscal da sala e devolva todo o material recebido para conferência.
- É proibida a divulgação ou impressão parcial ou total da presente prova. Direitos Reservados.

**CONHECIMENTOS GERAIS****Língua Portuguesa**

Atenção: Para responder às questões de números 1 a 4, leia o texto abaixo.

Praia anoitecendo

*Agora há apenas um espaço
Como esse lá fora,
uma distância infinita
entre mim, você e as verdades,
espero mesmo
que a gente continue se desencontrando
Que os ventos nos soprem direções contrárias
Que os caminhos sejam preenchidos de novas lembranças
Que a vida sempre, sempre exerça a sua natureza: a mudança
Para entender que
O teu abraço,
O lugar no teu lado e
dos teus olhos, nada me cabiam ali
Foi sempre pequeno, e eu com tanto sentir
E você me pedindo pra ser menos
Como? Como segurar um oceano inteiro no peito?
Para lhe dar conforto me espremia ali no canto
No canto das tua incertezas
Na certeza que em algum momento
Eu poderia sentir tudo sem medo...*

Até que aceitei, que o mar não funciona para barco pequeno.

(Adaptado de: Bárbara Primavera. Praia anoitecendo. Disponível em:
<https://florescerpoesia.blogspot.com/2025/03/prai-a-anoitecendo.html>)

1. A oposição entre "oceano" e "barco pequeno" articula-se por meio de
 - (A) sinestesia que combina elementos de natureza distinta.
 - (B) comparação, pela presença implícita do conectivo "como".
 - (C) alegoria entre a desproporção da vastidão do sentir e a limitação do outro.
 - (D) catacrese, por falta de termo próprio para designar a emoção.
 - (E) eufemismo que suaviza a ideia de inadequação amorosa.

2. O sentido geral do poema se constitui predominantemente em torno de
 - (A) vocabulário técnico e racional, que esvazia a experiência afetiva e aproxima o texto da objetividade.
 - (B) termos ligados à imobilidade e ao repouso, representando o conformismo afetivo do enunciador.
 - (C) palavras e expressões de movimento e espaço, por meio da figura simbólica da distância como amadurecimento.
 - (D) substantivos concretos que substituem valores emocionais por descrições objetivas e neutras ao longo do texto.
 - (E) verbos de percepção sensorial, que atenuam a dimensão simbólica do poema e reforçam o seu realismo.

3. Nos versos "espero mesmo / que a gente continue se desencontrando", a correlação verbal expressa
 - (A) incompletude, sugerindo o início do desencontro que o poema tematiza.
 - (B) continuidade de uma ação reiterativa, reforçando o conflito afetivo presente no poema.
 - (C) ação pontual e concluída, representando o fim do vínculo afetivo entre os sujeitos.
 - (D) habitualidade neutra, evidenciando o distanciamento emocional do enunciador.
 - (E) ação condicional, subordinada à aceitação melancólica da perda vivida.



4. A vírgula em *"Foi sempre pequeno, e eu com tanto sentir"* indica uma
- replicação do verbo, utilizado com valor expressivo enfático.
 - pausa que reforça a justaposição entre dois segmentos enunciativos.
 - intercalação explicativa, equivalente a um aposto gramatical.
 - enumeração de características de igual valor sintático e semântico.
 - separação gramaticalmente indevida entre sujeito e verbo.

Atenção: Para responder às questões de números 5 a 7, leia o texto abaixo.

Nos poços

Primeiro você cai num Poço. Mas não é ruim cair num poço assim de repente? No começo é. Mas você logo começa a curtir as pedras do poço. O limo do poço. A umidade do poço. A água do poço. A terra do poço. O cheiro do poço. O poço do poço. Mas não é ruim a gente ir entrando nos poços dos poços sem fim? A gente não sente medo? A gente sente um pouco de medo mas não dói. A gente não morre? A gente morre um pouco em cada poço. E não dói? Morrer não dói. Morrer é entrar noutra. E depois: no fundo do poço do poço do poço do poço você vai descobrir quê.

(Adaptado de: ABREU, Caio Fernando. **O ovo apunhalado**, 2025)

5. A materialidade das imagens, referentes a termos como *"pedras"*, *"limo"*, *"água"*, *"terra"* e *"cheiro"* assume no texto um valor conotativo que
- sugere neutralidade descritiva, afastando o texto de qualquer leitura de caráter simbólico.
 - reforça o realismo da narrativa, afastando o texto de qualquer expressão metafórica.
 - descreve objetivamente o ambiente subterrâneo, sem recorrer à dimensão simbólica.
 - remete a um mergulho simbólico no inconsciente e na regeneração interior.
 - exprime apenas a percepção tátil do espaço, limitando-se à experiência sensorial direta.
6. O título *"Nos poços"* articula-se com o texto por meio da
- representação apenas do local físico da ação, sem envolver dimensão emocional ou reflexiva.
 - utilização como marcador narrativo sem relevância simbólica ou função expressiva clara.
 - restrição do texto à descrição objetiva de uma paisagem subterrânea e literal.
 - antecipação da imagem do mergulho em sucessivos níveis de interioridade simbólica.
 - indicação da pluralidade espacial, mas sem relação direta com o percurso interior narrado.
7. A expressão *"morrer é entrar noutra"* exemplifica o uso de:
- metonímia, por substituir o ato de morrer pela transição para outra forma de ser.
 - hipérbole, por intensificar a experiência do morrer como gesto de transformação.
 - eufemismo, por suavizar a ideia de fim sem eliminar seu sentido simbólico.
 - ironia, por contrapor vida e morte em tom ambíguo e provocativo.
 - metáfora, pela morte se definir como passagem e não como aniquilamento.

Noções de Direito Constitucional

Atenção: Para responder às questões de números 8 a 10, considere a Constituição Federal de 1988.

8. Observe as seguintes situações hipotéticas:
- o Presidente da República, entendendo ser caso de relevância e urgência, pretende editar uma medida provisória sobre a organização do Ministério Público;
 - o Procurador-Geral da República tem a intenção de apresentar um projeto de lei que disponha sobre servidores públicos da União e Territórios, seu regime jurídico e provimento de cargos.
- Considerando apenas as informações fornecidas, com relação à medida provisória pretendida, ao Presidente da República é
- permitida a sua edição, devendo submetê-la de imediato ao Congresso Nacional. Quanto à pretensão do Procurador-Geral da República, poderá ele apresentar o projeto de lei que deseja.
 - permitida a sua edição, devendo submetê-la de imediato ao Senado Federal. Quanto à pretensão do Procurador-Geral da República, não lhe cabe apresentar o projeto de lei que deseja.
 - vedada a sua edição. Quanto à pretensão do Procurador-Geral da República, não lhe cabe apresentar o projeto de lei que deseja.
 - vedada a sua edição. Quanto à pretensão do Procurador-Geral da República, poderá ele apresentar o projeto de lei que deseja.
 - permitida a sua edição, devendo submetê-la de imediato ao Congresso Nacional. Quanto à pretensão do Procurador-Geral da República, não lhe cabe apresentar o projeto de lei que deseja.



9. O Ministério Público

- (A) tem, dentre suas funções institucionais, a de expedir notificações nos procedimentos administrativos de sua competência, requisitando informações e documentos para instruí-los, na forma da lei complementar respectiva.
- (B) elaborará sua proposta orçamentária, não podendo, durante a execução orçamentária do exercício, em nenhuma hipótese, haver a realização de despesas ou a assunção de obrigações que extrapolem os limites estabelecidos na lei de diretrizes orçamentárias.
- (C) tem, dentre suas funções institucionais, a de promover o inquérito civil e a ação civil pública, para a proteção do patrimônio público e social, sendo que a sua legitimação impede a de terceiros, nas mesmas hipóteses.
- (D) não pode promover a ação de inconstitucionalidade, sendo-lhe permitido promover representação para fins de intervenção da União, dos Estados, do Território e dos Municípios, nos casos previstos na Constituição Federal.
- (E) poderá exercer outras funções que lhe forem conferidas, além daquelas previstas na Constituição Federal, desde que compatíveis com sua finalidade, sendo-lhe permitida a representação judicial e a consultoria jurídica de entidades públicas.

10. Alfred e Frida são alemães, mas optaram por morar no Brasil, onde sempre trabalharam como vendedores de roupas, aqui nascendo o único filho do casal, Murilo. Murilo, ainda criança, foi morar na Alemanha, e hoje, já adulto, continua lá residindo, possuindo a nacionalidade alemã. Sem intenção de voltar para o Brasil, Murilo está confuso com relação a sua nacionalidade brasileira. Com base apenas nas informações fornecidas, Murilo

- (A) não é brasileiro, podendo adquirir a nacionalidade brasileira por meio da naturalização, desde que venha a residir no Brasil por mais de um ano ininterrupto e tenha idoneidade moral.
- (B) não é brasileiro, podendo adquirir a nacionalidade brasileira por meio da naturalização, desde que venha a residir no Brasil por mais de quinze anos ininterruptos e não tenha condenação criminal.
- (C) é brasileiro nato, e, por essa razão, não poderá renunciar à nacionalidade brasileira.
- (D) é brasileiro nato, sendo-lhe permitido fazer pedido expresso de perda dessa nacionalidade perante autoridade brasileira competente, impedindo, essa renúncia, que, posteriormente, Murilo readquira a nacionalidade brasileira.
- (E) é brasileiro nato, sendo-lhe permitido fazer pedido expresso de perda dessa nacionalidade perante autoridade brasileira competente, não impedindo, essa renúncia, que, posteriormente, Murilo readquira a nacionalidade brasileira, nos termos da lei.

Direito Administrativo

11. A Lei nº 12.527/2011 (Lei de Acesso à Informação) preceitua que qualquer interessado poderá apresentar pedido de acesso a informações aos órgãos e entidades referidos na Lei, sendo que

- (A) em caso de impossibilidade de acesso imediato, o órgão ou entidade que receber o pedido deverá, em prazo improrrogável de 20 dias, comunicar a data, local e modo para se realizar a consulta, efetuar a reprodução ou obter a certidão.
- (B) o pedido deve conter a identificação do requerente, a especificação da informação requerida e o motivo da solicitação.
- (C) quando se tratar de acesso à informação contida em documento cuja manipulação possa prejudicar sua integridade, o órgão ou entidade poderá recusar o acesso, esclarecendo o motivo da restrição.
- (D) o órgão ou entidade pública solicitado deverá autorizar ou conceder o acesso imediato à informação, independentemente de sua disponibilidade.
- (E) poderá haver cobrança do valor necessário ao ressarcimento dos custos dos serviços e dos materiais utilizados, quando o serviço de busca e de fornecimento da informação exigir reprodução de documentos pelo órgão ou pela entidade pública consultada.

12. Tendo a intenção de contratar a execução de obra pública complexa, mas não dispondo de tempo e recursos humanos para a realização do projeto básico, a Administração deve optar pelo regime de

- (A) contratação semi-integrada, devendo previamente providenciar a elaboração de memorial descritivo.
- (B) contratação por tarefa, devendo previamente providenciar a elaboração de termo de referência.
- (C) empreitada integral, devendo previamente providenciar a elaboração de projeto executivo.
- (D) contratação integrada, devendo previamente providenciar a elaboração de anteprojeto.
- (E) empreitada por preço global, devendo previamente proceder à pré-qualificação dos licitantes.



13. Orfeu da Conceição, servidor público efetivo da Administração Direta do Estado X, exerce atualmente o cargo de Diretor da Agência Reguladora de Transportes do mesmo Estado, com mandato fixado em lei. Concomitantemente, foi nomeado para o Conselho de Administração da Companhia de Transportes Metropolitanos do referido Estado, sendo que essa atuação se dará sem prejuízo de sua remuneração e com o recebimento de "jeton" na referida empresa estatal. Tal situação é juridicamente
- (A) inválida, podendo ser convalidada com a renúncia ao recebimento do "jeton" relativo à atuação no Conselho de Administração da estatal, o que afastará a vedação da acumulação remunerada dos cargos.
 - (B) válida, pois os vínculos se referem a distintas entidades da Administração Pública, o que afasta a vedação de acumulação remunerada.
 - (C) inválida, em vista de impedimento constante na Lei das Estatais – Lei nº 13.303/2016.
 - (D) válida, pois encontra-se afastado do cargo efetivo e o exercício concomitante na Agência Reguladora e no Conselho de Administração da estatal configura hipótese de acumulação de cargos constitucionalmente admitida.
 - (E) inválida, pois a regra que admite a acumulação remunerada de cargos públicos não admite a tripla acumulação.

Legislação

14. De acordo com a Lei nº 8.625/1993, os dias em que o membro do Ministério Público estiver afastado de suas funções em razão de férias
- (A) são considerados como de efetivo exercício, para todos os efeitos legais, exceto para vitaliciamento.
 - (B) não são considerados como de efetivo exercício, pois somente são assim considerados os dias de afastamento de suas funções em razão de licença para tratamento de saúde.
 - (C) são considerados como de efetivo exercício, para todos os efeitos legais, inclusive para vitaliciamento.
 - (D) não são considerados como de efetivo exercício, pois somente são assim considerados os dias de afastamento de suas funções em razão de licença em caráter especial.
 - (E) são considerados como de efetivo exercício apenas para o vitaliciamento.
-
15. De acordo com a Lei Estadual nº 066/1993 do Amapá, com base apenas nas informações fornecidas, às pessoas com deficiência é assegurado o direito de inscrever-se em concurso público para provimento de cargo cujas atribuições sejam compatíveis com a deficiência de que são portadoras,
- (A) concorrendo elas em igualdade de condições com todos os candidatos, sem que haja previsão de reserva de vagas para essas pessoas, dentre as oferecidas no concurso.
 - (B) sendo-lhes reservadas até vinte por cento das vagas oferecidas no concurso, desde que elas, dentre outros requisitos, possuam o nível de escolaridade exigido para o exercício do cargo.
 - (C) sendo-lhes reservadas até dez por cento das vagas oferecidas no concurso, desde que elas, dentre outros requisitos, tenham a idade mínima de dezoito anos.
 - (D) sendo-lhes reservadas até cinco por cento das vagas oferecidas no concurso, desde que elas, dentre outros requisitos, estejam no pleno gozo dos direitos políticos, podendo ser brasileiras ou estrangeiras.
 - (E) sendo-lhes reservadas até dez por cento das vagas oferecidas no concurso, desde que elas, dentre outros requisitos, estejam quites com obrigações militares e eleitorais.

Raciocínio Lógico-Matemático

16. Em uma barraca de feira estão à venda laranjas, mexericas e limões. Sabendo que na barraca há 2 mexericas para cada 3 limões e 4 limões para cada 5 laranjas, a menor quantidade possível dessas três frutas oferecida na barraca é
- (A) 60.
 - (B) 190.
 - (C) 120.
 - (D) 35.
 - (E) 70.



17. Em um concurso com 3 questões de matemática, 75% dos candidatos acertaram a primeira questão, 55% acertaram a segunda questão e 80% acertaram a terceira questão. No mínimo, a percentagem dos candidatos que acertaram essas três questões é
- (A) 10%.
 - (B) 5%.
 - (C) 25%.
 - (D) 15%.
 - (E) 20%.

18. Luísa tem uma casa com quatro cômodos quadrados e um cômodo retangular, destacado em cinza na planta abaixo. Os dois cômodos quadrados maiores têm lados de 6 e 5 metros, conforme indicado, e os dois cômodos menores são iguais.

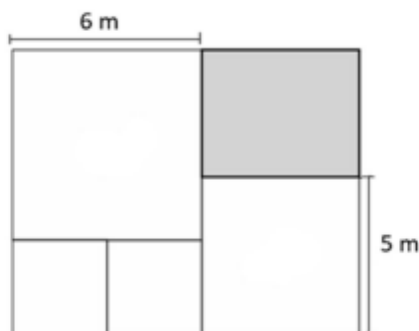

A soma dos quatro lados do cômodo destacado vale:

- (A) 36 metros.
 - (B) 20 metros.
 - (C) 18 metros.
 - (D) 22 metros.
 - (E) 24 metros.
-
- Noções de Informática**
19. Uma organização pública prepara um guia rápido para equipes de TI e atendimento descrevendo o que a LGPD estabelece, seu objetivo e quem está abrangido. É imprescindível que o guia contemple a
- (A) informação de que a LGPD prioriza dados sensíveis em bancos de saúde, ausente da necessidade de alcançar dados pessoais, voltando sua aplicação a órgãos privados.
 - (B) declaração de que a LGPD trata de dados armazenados em meios digitais e aplica-se em específico a empresas privadas que operam comércio eletrônico em território nacional.
 - (C) regulação da LGPD no tratamento de dados pessoais, protegendo a liberdade e a privacidade e orientando-se por fundamentos como respeito à privacidade e autodeterminação informativa.
 - (D) sustentação de que a LGPD determina que as atividades com dados são dependentes de consentimento, frente aos deveres de transparência e responsabilização.
 - (E) informação de que a LGPD substitui normas setoriais de sigilo e cria uma obrigação de apagar qualquer dado pessoal em até trinta dias.
20. Uma equipe técnica precisa ativar assistentes de IA na *suite* de escritório para apoiar textos, planilhas e apresentações. O procedimento deve considerar uma série de ações e cuidados nesta integração. O plano operacional que atende a esse objetivo deve
- (A) bloquear acesso a *e-mail* e repositórios de documentos, deixar o assistente restrito a uma pasta temporária, desativar registros de uso e orientar decisões operacionais com base direta no texto gerado.
 - (B) habilitar o *login* corporativo, aplicar permissões por perfil e por pasta, ativar rótulos de confidencialidade e *Data Loss Prevention* (DLP), ligar auditoria e retenção, restringir exportações, desativar uso do conteúdo para treino do fornecedor, iniciar piloto e habilitar ampliação por etapas.
 - (C) distribuir um *token* de administrador a toda a equipe, liberar leitura global em todos os repositórios, desativar *Data Loss Prevention* (DLP) e auditoria para ganhar rapidez e fazer a implantação na organização no mesmo dia.
 - (D) utilizar contas pessoais dos colaboradores, manter escopos amplos de acesso, sincronizar as pastas locais para a nuvem do fornecedor e armazenar *prompts* e respostas em um armazenamento público interno.
 - (E) mover documentos críticos para um compartilhamento aberto, liberar conectores externos, publicar chaves de API no portal interno e reduzir verificações de segurança para melhorar desempenho.

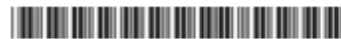
**CONHECIMENTOS ESPECÍFICOS****Noções de Administração Pública**

21. No universo da gestão de processos, aquele que viabiliza o funcionamento de vários subsistemas de uma empresa, NÃO visível ao cliente, é o processo
- (A) múltiplo.
 - (B) de negócio.
 - (C) organizacional.
 - (D) gerencial.
 - (E) administrativo interno.
-
22. A metodologia do *Balanced Scorecard*, ao reunir dados e informações para refletir sobre a competitividade de um negócio ou serviço, no momento em que traz à tona a necessidade de manter-se atualizado e identificar os pontos para evolução, refere-se ao pilar da perspectiva
- (A) de aprendizagem.
 - (B) do cliente.
 - (C) dos processos internos.
 - (D) do mercado.
 - (E) financeira.
-
23. Dentre as classificações utilizadas para definir as mudanças organizacionais, considerando o critério da frequência com que ocorrem, a mudança cujo processo é marcado por um início, meio e fim, geralmente em um curto espaço de tempo, é denominada:
- (A) técnica ou econômica.
 - (B) episódica ou intermitente.
 - (C) evolutiva ou incremental.
 - (D) normal ou marginal.
 - (E) radical ou descontínua.
-
24. Os indicadores de desempenho organizacional visam, dentre outros aspectos, redirecionar estratégias, promovendo otimização de processos. O indicador responsável por avaliar se as metas definidas estão sendo alcançadas é o da
- (A) consolidação.
 - (B) produtividade.
 - (C) estratégia.
 - (D) qualidade.
 - (E) eficiência.
-
25. A declaração de propósito que define a organização, demonstrando sua imagem, seu eixo de atuação e seus produtos e/ou serviços, constitui, na empresa,
- (A) sua estratégia organizacional.
 - (B) sua diretriz organizacional.
 - (C) sua visão organizacional.
 - (D) sua missão organizacional.
 - (E) seu valor organizacional.
-
26. De acordo com a doutrina relativa à gestão da qualidade no serviço, aplicável ao serviço público, é de extrema relevância que haja um canal estabelecido internamente, visando a formação de arranjos e esquemas capazes de reagir com rapidez às demandas externas, proporcionando transparência e credibilidade interna e externa da Administração. Esse canal encontra sustentação no princípio
- (A) do desenvolvimento de recursos humanos.
 - (B) da gestão participativa.
 - (C) do gerenciamento de processos.
 - (D) da constância de propósitos.
 - (E) da disseminação da informação.
-
27. Os indicadores de desempenho da gestão classificam-se, sobretudo, com foco na avaliação dos recursos alocados e no dos resultados alcançados. Nesse contexto, os indicadores de eficácia, eficiência e efetividade, respectivamente, referem-se
- (A) ao grau de alcance das metas e objetivos planejados; à produtividade a partir dos meios disponibilizados; aos efeitos positivos e negativos a partir da política/serviço implantado.
 - (B) à relação entre quantidade de produtos a partir da quantidade de insumos consumidos; à redução de custos sem perda da qualidade; à avaliação da quantidade de metas atingidas a partir de projeção anterior.
 - (C) aos efeitos positivos e negativos a partir da política/serviço implantado; à relação entre gastos e resultados alcançados; ao grau de alcance das metas e objetivos planejados.
 - (D) à produtividade a partir dos meios disponibilizados; à redução de custos sem perda da qualidade; à avaliação de desafios superados ou que geraram impacto.
 - (E) aos efeitos positivos e negativos a partir da política/serviço implantado; à avaliação de desafios superados ou que geraram impacto; ao grau de alcance das metas e objetivos planejados.



28. A dinâmica é considerada um princípio elementar da gestão de riscos, a fim de que haja
- (A) pontos detectados no clima organizacional que possam influenciar em cada nível e estágio da avaliação de risco.
 - (B) abordagem estruturada e abrangente para que os resultados sejam mais consistentes e duradouros.
 - (C) informação oportuna, clara e disponível para as partes interessadas.
 - (D) capacidade de antecipar, detectar, reconhecer e responder a mudanças e eventos de maneira apropriada e tempestiva.
 - (E) aprimoramento contínuo, revelado por meio de aprendizados e experiências.
-
29. Em se tratando de nível de maturidade dos processos de trabalho, o nível denominado previsível ou gerenciado quantitativamente é aquele
- (A) gerenciado estatisticamente, permitindo resultados em etapas intermediárias.
 - (B) que prevê melhorias proativas e com oportunidades de inovação.
 - (C) consolidado com base nas melhores práticas.
 - (D) que equilibra esforços da unidade de trabalho.
 - (E) de gerenciamento inconsistente, onde há dificuldade de prever resultados.
-
30. Dentre as finalidades da gestão por projetos, estão:
- (A) otimizar a eficiência, gerenciar riscos e facilitar a tomada de decisões.
 - (B) facilitar a comunicação, padronizar operações e reduzir custos.
 - (C) gerenciar os riscos, facilitar a comunicação e entregar resultados mensuráveis.
 - (D) entregar resultados mensuráveis, aumentar a satisfação do cliente e reduzir custos.
 - (E) facilitar a tomada de decisões, padronizar operações e aumentar a satisfação do cliente.
-
31. De acordo com Chiavenato, são algumas das etapas do processo decisório:
- (A) resumo organizacional da lide; aplicação de conceitos restaurativos; oferta de acolhimento e sensibilização quanto ao problema posto.
 - (B) estudo de situações já resolvidas; identificação de decisões exitosas; pacificação coletiva.
 - (C) mapeamento organizacional; reconhecimento normativo-administrativo; escolha da alternativa mais adequada ao escopo do serviço.
 - (D) reconhecimento do processo de trabalho; análise e definição do problema; escolha proporcional entre o pessoal e o coletivo.
 - (E) análise e definição do problema; avaliação e comparação das alternativas; implementação da alternativa escolhida.
-
32. O compromisso é uma das modalidades de tomada de decisão. Nele,
- (A) há instabilidade quanto a objetivos e preferências, mas a decisão carrega concretude programática.
 - (B) os objetivos são definidos, mesmo que com poucas informações, e as preferências pelos resultados são incertas.
 - (C) os objetivos e as informações são definidos, e a decisão ocorre em ambiente de probabilidades.
 - (D) as causas, as preferências e os objetivos são desconhecidos, e o ambiente é cercado de mudanças rápidas.
 - (E) todas as informações estão disponíveis, oportunizando um ambiente de certeza.

Noções de Gestão de Pessoas

33. Para a efetivação das medidas para o desenvolvimento, o mapeamento e a gestão de competências do Ministério Público do Estado do Amapá, a Procuradoria-Geral de Justiça define como competência para a resolutividade
- (A) o relacionar-se com pessoas de modo cordial e respeitoso para a construção de um clima harmonioso.
 - (B) o agir com antecipação, visando mitigar ou eliminar os riscos no processo de trabalho.
 - (C) o gerenciamento dos sentimentos e emoções, desenvolvendo o autoconhecimento, a autoconsciência e a empatia, com foco na Qualidade de Vida no Trabalho.
 - (D) a atuação na prevenção e solução das demandas com racionalidade, efetividade, visando a otimização do desempenho institucional.
 - (E) a comunicação clara, objetiva, não violenta e acessível ao interlocutor, com foco no entendimento recíproco.
-
34. O termo movimentação diagonal, dentro do universo da gestão de pessoas, refere-se à movimentação para
- (A) transferência com promoção de cargo.
 - (B) ascensão de função.
 - (C) promoção de cargo.
 - (D) transferência para outro setor.
 - (E) transferência para outra unidade/filial.
-
35. Segundo a matriz de competências, instituída pela Portaria nº 1.939/2024, do Procurador-Geral de Justiça do Amapá, é classificada como competência comum:
- (A) a liderança.
 - (B) a interação social.
 - (C) a defesa de direitos.
 - (D) o foco no cidadão.
 - (E) a visão organizacional.

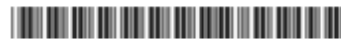

36. Sobre a educação à distância, na gestão de pessoas:
- (A) permite que o funcionário aprenda no próprio local de trabalho, durante o horário de serviço.
 - (B) somente é permitida no serviço público no formato assíncrono.
 - (C) não é aplicável ao setor público, exceto se em formato híbrido.
 - (D) é possível contratar, já que as escolas públicas são proibidas de ofertá-la.
 - (E) somente é permitida no serviço público se no formato síncrono.
-
37. Doutrinariamente, a visão sobre o conflito passou por uma evolução interpretativa. Segundo a visão interacionista, o conflito
- (A) deve ser amenizado naturalmente, integrando visões diferentes, antes que ocasionem impactos negativos no grupo.
 - (B) deve ser aceito e muitas vezes encorajado, na medida em que influencia positivamente o grupo.
 - (C) é fato natural, inevitável, que deve ser aceito.
 - (D) configura violência, irracionalidade, devendo ser evitado a qualquer custo.
 - (E) ocorre ocasionalmente, não sendo motivo para movimentação organizacional.
-
38. Dentre os modelos de resolução de conflitos, o modelo que NÃO é assertivo, nem colaborativo, presente especialmente quando o assunto NÃO é muito importante ou de difícil ganho, é conhecido como de
- (A) razoabilidade.
 - (B) equilíbrio.
 - (C) acomodação.
 - (D) competição.
 - (E) evitação.
-
39. Em se tratando de indicadores de desempenho, bem como da oportunidade de medição para melhor gerenciamento da organização, o indicador que mede os fatores críticos de sucesso permite a identificação
- (A) da dinâmica dos protocolos aplicados, identificando otimização de recursos.
 - (B) do comportamento ou de meios que se pretende colocar em prática.
 - (C) dos pontos-chave, oportunizando crescimento e desenvolvimento.
 - (D) dos resultados concretos, finais, dentro de um período de tempo.
 - (E) dos processos de trabalho e de seus desafios ao longo das execuções.
-
40. No contexto da liderança, classifica-se como referente o tipo/fonte do poder que se concerne
- (A) ao detentor que mantém o *status* por meio da aplicação de sanções, castigos.
 - (B) à capacidade do detentor de incentivar por meio de salários ou bônus.
 - (C) a uma percepção positiva das pessoas em relação a alguém, ao líder.
 - (D) à posição hierárquica do líder na organização.
 - (E) ao reconhecimento de que a pessoa possui um conhecimento especial.
-
41. O líder autocrático, mas menos rígido, que permite esporadicamente algumas consultas à equipe e a delegação de tarefas é conhecido como líder
- (A) brando-coercitivo.
 - (B) autocrático-benevolente.
 - (C) consultivo.
 - (D) participativo.
 - (E) autoritário-coercitivo.
-
42. Dentre as categorias avaliadoras da qualidade de vida no trabalho está aquela conhecida como relevância social do trabalho na vida que corresponde
- (A) ao papel balanceado no trabalho e à estabilidade de horários.
 - (B) à imagem da empresa na comunidade.
 - (C) à ausência de preconceito e à igualdade.
 - (D) à jornada de trabalho e ao ambiente físico.
 - (E) à equidade interna e externa.
-
43. O princípio aplicado à esfera da educação corporativa que se refere à manutenção de conexões entre as pessoas e à democratização das informações é conhecido como o princípio da
- (A) sustentabilidade.
 - (B) disponibilidade.
 - (C) parceria.
 - (D) cidadania.
 - (E) conectividade.



44. A cultura organizacional é composta por aspectos formais e informais. Dentre os aspectos formais, elencam-se:
- (A) as relações afetivas, as normas grupais, as políticas e diretrizes de pessoal.
 - (B) os sentimentos e as normas de grupos, os objetivos e as estratégias, os padrões de influência e de poder.
 - (C) os sentimentos e as normas de grupos, a estrutura organizacional, os padrões de influência e poder.
 - (D) os títulos e descrições dos cargos, os padrões de influência e de poder, as normas grupais.
 - (E) a estrutura organizacional, as políticas e diretrizes de pessoal, os objetivos e estratégias.

Noções de Orçamento Público

45. Ao projeto de Lei Orçamentária Anual cabe a apresentação de três tipos de emendas. A emenda que propõe a redução da receita estimada em decorrência da aprovação de projeto de lei é classificada como emenda de
- (A) apropriação.
 - (B) texto.
 - (C) despesa.
 - (D) receita.
 - (E) remanejamento.
46. O princípio da exatidão surge como um dos princípios clássicos em matéria de orçamento público, consistindo na
- (A) ajuda ao trabalho fiscalizador dos parlamentos sobre as finanças executivas, já que garante que as receitas e as despesas apareçam no orçamento de maneira discriminada, pormenorizada.
 - (B) utilização de linguagem clara e compreensível em sua construção, a fim de que todas aquelas pessoas que, por força de ofício ou por interesse, precisem manipular dados relativos a orçamento público possam entendê-los em sua exatidão.
 - (C) preocupação com a realidade e com a efetiva capacidade do setor público de nela intervir de forma positiva por intermédio do orçamento, evitando-se superdimensionamento baseado em possíveis cortes.
 - (D) publicidade ideal que envolve a clareza daquilo que exatamente se quer dispor nas peças orçamentárias, garantindo transparência de intenção do gestor.
 - (E) formulação da peça orçamentária com a utilização de matéria estritamente financeira, excluindo-se dela qualquer dispositivo estranho à estimativa da receita e à fixação da despesa para o próximo exercício.
47. O orçamento-programa, dentre outros aspectos,
- (A) é o elo entre o planejamento e as funções executivas da organização.
 - (B) tem como intuito o controle e a avaliação sobre a honestidade dos agentes governamentais.
 - (C) visa, com a alocação de recursos, à aquisição de meios.
 - (D) tem como estrutura a ênfase nos aspectos contábeis de gestão.
 - (E) não é acompanhado de medição do trabalho, pois se liga a aspectos futuros.
48. Segundo disposto no Manual de Contabilidade Aplicada ao Setor Público (MCASP), no que diz respeito às transferências de recursos intergovernamentais, estas
- (A) se voluntárias, o ente receptor deverá registrar o valor recebido no ativo a partir da data de compromisso da transferência.
 - (B) se voluntárias, durante a contabilização no ente transferidor, surgem como despesa, a partir de dotação específica que a permita.
 - (C) não exigem da contabilização do ente receptor a distinção entre transferência legal ou voluntária.
 - (D) mesmo que voluntárias, dependem de previsão constitucional ou legal.
 - (E) deverão ser especificadas como receitas pela Secretaria de Estado ou Município, desde que dentro do mesmo ente federado.
49. Segundo texto expresso da Lei nº 4.320/1964, as despesas de custeio são despesas
- (A) correntes, que se destinam a instituições públicas ou privadas de caráter assistencial ou cultural, sem finalidade lucrativa.
 - (B) de capital, que possuem as dotações para despesas as quais não corresponda contraprestação direta em bens ou serviços.
 - (C) correntes, que possuem dotações para manutenção de serviços anteriormente criados, inclusive as destinadas a atender a obras de conservação e adaptação de bens imóveis.
 - (D) correntes, que são destinadas à aquisição de títulos representativos do capital de empresas ou entidades de qualquer espécie, já constituídas, quando a operação não importe aumento do capital.
 - (E) de capital, que refletem o aumento do capital de entidades ou empresas que visem a objetivos comerciais ou financeiros, inclusive operações bancárias ou de seguros.
50. A Lei de Diretrizes Orçamentárias contém, entre outras previsões,
- (A) sumário geral da receita por fontes e da despesa por funções da Administração.
 - (B) demonstrativo regionalizado do efeito, sobre as receitas e despesas, decorrente de isenções, anistias, remissões, subsídios e benefícios de natureza diversa.
 - (C) orçamento fiscal, o qual se constitui no principal dos três orçamentos e refere-se aos poderes.
 - (D) limites para elaboração das propostas orçamentárias do Poder Judiciário e do Ministério Público.
 - (E) tabelas explicativas, das estimativas de receita e despesa em colunas distintas para fins de comparação.

**PROVA DISCURSIVA-REDAÇÃO****Instruções Gerais:**

Conforme Edital publicado, *Capítulo 10: item 10.2 Na Prova Discursiva-Redação o candidato deve produzir um texto dissertativo-argumentativo autoral, coeso e coerente, empregando a norma-padrão da língua portuguesa, a partir de proposta única sobre assunto de interesse geral não atrelado necessariamente ao Conteúdo Programático de Conhecimentos Específicos, referido ao presente Edital. [...] 10.8 O candidato deverá atentar para a folha destinada ao rascunho e a folha destinada à resposta definitiva, a fim de que não seja prejudicado. A folha para a resposta definitiva será a única válida para a avaliação da prova Discursiva-Redação. 10.9 Na Prova Discursiva-Redação, deverão ser rigorosamente observados os **limites mínimo de 20 (vinte) linhas e máximo de 30 (trinta) linhas**, sob pena de perda de pontos a serem atribuídos à Redação.*

Texto I

Estudos recentes mostram que áreas sob gestão de povos tradicionais apresentam índices de conservação muito superiores aos de propriedades privadas ou de unidades de uso intensivo. De acordo com estudo do MapBiomas (2023), entre 1985 e 2022 os territórios quilombolas perderam apenas 4,7% de sua cobertura vegetal nativa, enquanto as áreas privadas no mesmo período registraram uma devastação de 25%. A diferença é ainda mais expressiva quando se observa que os territórios já titulados perderam apenas 3,2%, contra 5,5% dos que ainda aguardam seus documentos definitivos.

Assim como os demais quilombos, aqueles situados na Amazônia possuem uma agricultura consorciada, com técnicas de roçado que respeitam os ciclos da floresta e garantem a regeneração do solo. O extrativismo de frutos, sementes, óleos e resinas não apenas gera renda para as famílias, como também fortalece a cadeia da sociobiodiversidade, conectando comunidades com mercados locais e até internacionais sem romper com a lógica da conservação.

(Adaptado de: Conaq, Dia da Amazônia: entenda o papel dos territórios quilombolas no equilíbrio e preservação do bioma, 5 set. 2025. Disponível em: <https://conaq.org.br>)

Texto II

É ainda essa contradição que o termo Antropoceno sintetiza: "De agora em diante, o sistema Terra reage à sua ação, de modo que você não mais dispõe de uma paisagem estável e indiferente para alojar seus desejos de modernização". O prefixo "anthropos" aplicado a um período geológico é de fato o sintoma de uma repolitização de todas as questões planetárias. Como se uma etiqueta Made in Human tivesse sido gravada em todos os antigos recursos naturais.*

* Manufaturado pelo homem (tradução livre).

(Adaptado de: LATOUR, Bruno. **Onde aterrar?: como se orientar politicamente no antropoceno**. Rio de Janeiro: Bazar do Tempo, 2020)

Com base na leitura dos textos I e II, redija um texto dissertativo-argumentativo, na norma-padrão da língua portuguesa, sobre o tema:

Os limites éticos para a intervenção humana na Terra



01	
02	
03	
04	
05	
06	
07	
08	
09	
10	
11	
12	
13	
14	
15	
16	
17	
18	
19	
20	
21	
22	
23	
24	
25	
26	
27	
28	
29	
30	

RASCUNHO

NÃO ESCREVA NESTE ESPAÇO