



Colégio
M0001

Sala
0001

Ordem
0001

Março/2026

DEFENSORIA PÚBLICA
DO ESTADO DE MATO GROSSO

VI I Concurso para Ingresso na Classe Inicial da Carreira da Defensoria Pública do Estado de Mato Grosso

Nome do Candidato

Caderno de Prova 'A01', Tipo 001

Nº de Inscrição

MODELO

Nº do Caderno

TIPO-001

Nº do Documento

0000000000000000

ASSINATURA DO CANDIDATO

PRIMEIRA ETAPA PROVA PRELIMINAR OBJETIVA



INSTRUÇÕES

Quando autorizado pelo fiscal de sala, transcreva a frase abaixo, com sua caligrafia usual, no espaço apropriado na Folha de Respostas.

Kant, em 1781, publicou a Crítica da Razão Pura, sua obra mais conhecida.

- Verifique se este caderno contém 100 questões numeradas de 1 a 100. Caso contrário, solicite imediatamente ao fiscal da sala a substituição do caderno. Não serão aceitas reclamações posteriores.
- Para cada questão existe apenas UMA resposta certa.
- Leia cuidadosamente cada uma das questões e escolha a resposta certa.
- Essa resposta deve ser marcada na FOLHA DE RESPOSTAS que você recebeu.

VOCÊ DEVE

- Procurar, na FOLHA DE RESPOSTAS, o número da questão que você está respondendo.
- Verificar no caderno de prova qual a letra (A,B,C,D,E) da resposta que você escolheu.
- Marcar essa letra na FOLHA DE RESPOSTAS, conforme o exemplo: A ● C D E

ATENÇÃO

- Marque as respostas com caneta esferográfica de material transparente e tinta preta ou azul. Não será permitida a utilização de lápis, lapiseira, marca texto, régua ou borracha durante a realização da prova.
- Marque apenas uma letra para cada questão. Será anulada a questão em que mais de uma letra estiver assinalada.
- Responda a todas as questões.
- Não será permitida nenhuma espécie de consulta ou comunicação entre os(as) candidatos(as), nem a utilização de livros, códigos, manuais, impressos ou quaisquer anotações.
- Duração da prova é de 5 horas, para responder a todas as questões objetivas e preencher a Folha de Respostas.
- Ao terminar a prova, chame o fiscal da sala e devolva todo o material recebido para conferência.
- É proibida a divulgação ou impressão parcial ou total da presente prova. Direitos Reservados.

**PRIMEIRA ETAPA: PROVA PRELIMINAR OBJETIVA****BLOCO I****Direito Civil**

1. De acordo com o julgamento do mandado de injunção de nº 7.452/DF pelo Supremo Tribunal Federal, estendeu-se a aplicação das regras protetivas da Lei Maria da Penha (Lei nº 11.340/2006) a:
- (A) casais homoafetivos femininos e mulheres transexuais e travestis, independentemente de relações intrafamiliares.
 - (B) casais homoafetivos masculinos nas relações intrafamiliares, apenas.
 - (C) casais homoafetivos masculinos e mulheres transexuais e travestis nas relações intrafamiliares.
 - (D) casais homoafetivos de mulheres transexuais ou travestis, independentemente de relações intrafamiliares.
 - (E) mulheres transexuais e travestis independentemente de relações intrafamiliares.
-
2. Bianca adquiriu uma televisão da Loja "X", a pedido de seu namorado, Carlos, efetuando a compra em seu nome, bem como utilizando-se do seu próprio cartão de crédito, em 24 parcelas. O namorado possuía restrições de crédito que o impediam de fazer a compra em seu nome e Bianca tinha expectativa de que seria ressarcida pelo namorado. A televisão foi entregue ao namorado para seu uso pessoal e, após 3 meses, ele rompeu o relacionamento com Bianca. A respeito do negócio jurídico firmado,
- (A) poderá ser anulado por simulação perante a loja "X", no prazo decadencial de 4 anos, a contar do dia em que foi realizado.
 - (B) é válido e eficaz perante a loja "X", porém Bianca somente poderá exigir a meação da dívida em ação de reconhecimento e dissolução de união estável.
 - (C) poderá compelir a Loja "X" a aceitar que os pagamentos futuros sejam realizados por Carlos, comprovando-se que o bem está em seu poder.
 - (D) poderá ser anulado por dolo de terceiro perante a loja "X", no prazo decadencial de 2 anos, a contar do dia em que foi realizado.
 - (E) é válido e eficaz perante a loja "X", porém Bianca poderá ajuizar ação de cobrança em relação a Carlos.
-
3. A respeito da obrigação alimentar, considere as assertivas:
- I. É possível, em ação de oferta de alimentos, deferir a quebra dos sigilos fiscal e bancário do alimentante para aferir a sua real capacidade financeira.
 - II. A obrigação alimentar estende-se aos irmãos, bilaterais ou unilaterais, independentemente da existência de descendentes do alimentado.
 - III. Em caso de alimentos devidos aos ex-cônjuges, o novo casamento do credor ou devedor importa em extinção da obrigação alimentar.
 - IV. A extinção da obrigação alimentar ocorre automaticamente quando o alimentado completa 24 anos ou após a conclusão de curso de ensino superior, dispensando-se decisão judicial.
 - V. A obrigação alimentar dos avós tem natureza complementar e subsidiária, somente se configurando no caso de impossibilidade total ou parcial de seu cumprimento pelos pais.
- Está correto o que se afirma APENAS em
- (A) I e V.
 - (B) I e II.
 - (C) III e IV.
 - (D) II e V.
 - (E) IV e III.
-
4. Juliana, de 18 anos, compareceu à Defensoria Pública com a pretensão de alterar o seu prenome, o qual nunca foi alterado, sob a justificativa de se tratar de nome extremamente comum. Seu desejo é chamar-se Julie, apelido pelo qual é conhecida. De acordo com o caso apresentado, a Defensora plantonista do atendimento deve orientar que a alteração de prenome
- (A) poderá ser promovida administrativamente, de forma imotivada, pelo prazo decadencial de 1 ano, após a maioridade.
 - (B) poderá ser promovida administrativamente, de forma imotivada, por uma vez, após a maioridade.
 - (C) deverá ser promovida judicialmente, de forma imotivada, comprovando-se a quitação de eleitoral e demais certidões de distribuições competentes.
 - (D) poderá ser promovida administrativamente, desde que motivada, podendo retornar ao nome anterior a qualquer momento também pela via administrativa.
 - (E) deverá ser promovida judicialmente, desde que motivada, comprovando-se que a interessada é reconhecida pelo nome que pretende adotar.



5. Ana foi casada em regime de comunhão parcial de bens com Guilherme. Na constância do casamento, adquiriram um imóvel popular e quitaram o financiamento no curso da união. Em 2024, o casal separou-se de fato e Ana permaneceu residindo no apartamento com exclusividade, bem como pagando as despesas de manutenção, impostos e benfeitorias necessárias no período. O casal não teve filhos. De acordo com o Código Civil e entendimento dos Tribunais Superiores, o arbitramento de indenização pelo uso exclusivo do imóvel comum
- (A) depende de prévia partilha em ação judicial e tem como marco inicial a data da citação na ação de arbitramento de aluguéis.
 - (B) independe de prévia partilha em ação judicial e tem como marco inicial a data da separação de fato.
 - (C) depende de prévia partilha em ação judicial e tem como marco inicial a data da separação de fato.
 - (D) independe de prévia partilha em ação judicial e tem como marco inicial a citação na ação de arbitramento de aluguéis.
 - (E) independe de prévia partilha em ação judicial e tem como marco inicial a data da sentença da ação de arbitramento de aluguéis.
-
6. Clara sofreu um assalto à mão armada dentro de ônibus coletivo. Os agentes entraram no ônibus e realizaram roubos levando pertences de vários passageiros. De acordo com a jurisprudência consolidada do STJ, a responsabilidade civil é
- (A) afastada por se tratar de ato doloso de terceiro, o que caracteriza caso fortuito externo.
 - (B) afastada por força maior, desde que a empresa demonstre se tratar de local com alto índice de criminalidade.
 - (C) mantida na modalidade objetiva, cabendo regresso em relação aos causadores do dano.
 - (D) mantida na modalidade objetiva, não cabendo regresso em relação aos causadores do dano, pois alheios aos quadros de funcionários da empresa.
 - (E) mantida na modalidade subjetiva, devendo-se comprovar o dolo ou culpa da empresa subsidiária, caso não identificados os autores de fato.
-
7. Janaína adquiriu, de Flávio, por compromisso de compra e venda, um imóvel, com área superior a 250 metros quadrados. O instrumento não foi registrado perante o Cartório de Registro de Imóveis. Janaína pagou todas as prestações e possui recibo de quitação. Janaína está na posse do imóvel há 11 anos, sem oposição, usando-o como moradia de sua família. Não possui outro imóvel urbano ou rural. Nessa situação, considerando entendimento sumulado pelo STJ, poderá
- (A) somente adquirir a propriedade por meio da usucapião especial urbana.
 - (B) somente adquirir a propriedade por meio da usucapião ordinária.
 - (C) exigir a outorga da escritura definitiva de compra e venda do imóvel, ainda que não tenha feito o registro do compromisso no Cartório de Registro de Imóveis.
 - (D) exigir a outorga da escritura definitiva de compra e venda, somente se tiver feito o registro do compromisso no Cartório de Registro de Imóveis.
 - (E) exigir a outorga da escritura definitiva de compra e venda, somente se tiver feito o registro do compromisso no Cartório de Registro de Imóveis e desde que comprove a quitação.
-
8. Em relação aos direitos das pessoas com deficiência, considere as assertivas:
- I. O direito à prioridade na aquisição de imóvel para moradia própria em programas habitacionais deve ser reconhecido quantas vezes forem necessárias ao beneficiário com deficiência.
 - II. As pessoas jurídicas de direito público são obrigadas a garantir ambientes de trabalho acessíveis e inclusivos, enquanto as pessoas jurídicas de direito privado são apenas orientadas a fazê-lo, no limite de sua autonomia privada.
 - III. É vedada a recusa de oferta de obra intelectual em formato acessível à pessoa com deficiência, sob qualquer argumento, inclusive sob a alegação de proteção dos direitos de propriedade intelectual.
 - IV. É garantido o livre exercício do direito ao voto e, para tanto, sempre que necessário e a seu pedido, deve haver permissão para que a pessoa com deficiência seja auxiliada na votação por pessoa de sua escolha.
- Está correto o que se afirma APENAS em
- (A) III e IV.
 - (B) I e II.
 - (C) II e III.
 - (D) I e IV.
 - (E) I e III.

**Direito Processual Civil**

9. Em uma ação de reintegração de posse coletiva em área urbana de Cuiabá, o juiz de primeiro grau em sentença determinou a desocupação imediata da área. Os ocupantes, embora em situação de vulnerabilidade social, constituíram advogado particular que atuou no feito desde o início e, por equívoco, deixou transcorrer o prazo recursal *in albis*. A Defensoria Pública do Estado de Mato Grosso, na qualidade de *custos vulnerabilis*, interpõe recurso de apelação visando à nulidade da decisão por ausência de mediação prévia. Sobre a admissibilidade deste recurso:
- (A) O recurso é inadmissível por falta de interesse processual, visto que a vulnerabilidade processual é sanada pela presença de patrono habilitado nos autos.
 - (B) O recurso não deve ser conhecido, pois a atuação da Defensoria Pública como *custos vulnerabilis* é subsidiária à defesa exercida por advogado constituído.
 - (C) A Defensoria Pública possui legitimidade recursal autônoma, uma vez que sua missão constitucional de zelar pelos direitos dos vulneráveis independe da representação por advogado particular.
 - (D) A admissão do recurso condiciona-se à prova de que a maioria absoluta dos ocupantes é hipossuficiente financeira, sob pena de usurpação de competência da advocacia privada.
 - (E) A Defensoria Pública só poderia recorrer se tivesse sido nomeada curadora especial dos ocupantes citados por edital.
-
10. Em um cumprimento de sentença que determinou o pagamento de prestação alimentícia em que o(a) defensor(a) atua em favor do credor, após esgotadas as buscas típicas por bens nos sistemas informatizados disponíveis, o executado, que é empresário de sucesso mas não possui bens em nome próprio, continua inadimplente. A Defensoria requer a suspensão da CNH e do passaporte do devedor. De acordo com o Código de Processo Civil e a jurisprudência consolidada do STJ e STF, tais medidas atípicas
- (A) devem ser aplicadas de forma automática sempre que houver o esgotamento das buscas de bens via sistemas conveniados ao Judiciário.
 - (B) são vedadas em execuções de alimentos, pois a única medida coercitiva pessoal admitida pelo sistema é a prisão civil.
 - (C) dependem de prévia alteração do título executivo judicial, sob pena de violação da coisa julgada.
 - (D) são inconstitucionais por violarem o direito fundamental de ir e vir (liberdade de locomoção) do cidadão devedor.
 - (E) podem ser deferidas em caráter subsidiário, desde que observados o contraditório e a proporcionalidade, e que haja indícios de que o devedor possui patrimônio oculto.
-
11. Na fase de impugnação ao cumprimento de sentença que condenou o Estado de Mato Grosso ao pagamento de verba remuneratória, a Procuradoria do Estado alega que o título é inexigível porque o STF declarou a inconstitucionalidade da lei que fundamentou a sentença condenatória. O CPC estabelece que essa alegação de "título fundado em lei inconstitucional"
- (A) permite a suspensão do pagamento por tempo indeterminado, até que o Poder Legislativo revogue formalmente a lei inconstitucional.
 - (B) é irrelevante após o trânsito em julgado da fase de conhecimento, prevalecendo a imutabilidade da coisa julgada em qualquer hipótese.
 - (C) autoriza o juiz a anular a sentença de ofício, em razão da natureza absoluta da nulidade constitucional.
 - (D) somente poderá ser arguida em sede de impugnação se o pronunciamento do STF tiver ocorrido antes do trânsito em julgado da sentença exequenda.
 - (E) obriga a Defensoria Pública a desistir do cumprimento de sentença, sob pena de condenação por litigância de má-fé e multa.
-
12. As prerrogativas da Defensoria Pública visam equilibrar a relação processual diante das dificuldades estruturais da assistência jurídica aos necessitados. No que tange à comunicação dos atos processuais no regime do CPC e legislações correlatas,
- (A) nos processos que tramitam sob o rito dos Juizados Especiais Cíveis, a legislação específica estabelece a contagem em dias corridos, mas não veda expressamente a prerrogativa do prazo em dobro em relação à Defensoria Pública.
 - (B) a intimação pessoal do Defensor Público, realizada mediante carga, remessa dos autos ou acesso ao portal eletrônico próprio, é condição de validade do ato, não sendo suprida pela mera publicação em Diário de Justiça Eletrônico, ainda que conste o nome do membro da instituição.
 - (C) a contagem do prazo em dobro para a Defensoria Pública inicia-se automaticamente no dia útil seguinte à disponibilização da decisão no sistema eletrônico, independentemente de acesso deliberado do defensor ao arquivo ou sistema.
 - (D) no cumprimento de sentença contra a Fazenda Pública, o prazo para a Defensoria Pública apresentar impugnação é contado de forma simples, por se tratar de incidente de natureza autônoma.
 - (E) o benefício do prazo em dobro aplica-se apenas às manifestações de mérito, excluindo-se atos puramente ordinatórios ou administrativos praticados no bojo do processo judicial.



13. Avalie os seguintes enunciados sobre o Incidente de Resolução de Demandas Repetitivas (IRDR) e o sistema de precedentes vinculantes no Direito Processual Civil:
- I. A tese jurídica firmada no IRDR deve ser aplicada a todos os processos individuais ou coletivos que versem sobre questão idêntica e que tramitem na área de jurisdição do respectivo tribunal.
 - II. A desistência do processo que serviu de base para a instauração do incidente implica a imediata extinção do IRDR sem julgamento do mérito, dada a perda do objeto.
 - III. Do julgamento do mérito do incidente caberá recurso especial ou extraordinário, os quais possuem, em regra, efeito suspensivo automático quanto à tese firmada.
 - IV. O Ministério Público, se não for parte no processo originário, deve obrigatoriamente intervir no incidente como fiscal da ordem jurídica.
 - V. É inadmissível a instauração do IRDR quando um dos tribunais superiores já tiver afetado recurso para definição de tese sobre idêntica questão de direito repetitiva.

Está correto o que se afirma APENAS em

- (A) II, III e IV.
 - (B) I, II e III.
 - (C) I, IV e V.
 - (D) I, III e V.
 - (E) IV e V.
-
14. No que concerne aos procedimentos especiais e à execução de alimentos no Código de Processo Civil, está em conformidade com a legislação e a jurisprudência dominante:
- (A) O juiz pode, de ofício e independentemente de requerimento da parte, converter o rito da prisão em rito da penhora se verificar que o executado não possui bens de fácil alienação.
 - (B) A prisão civil por dívida de alimentos deve ser cumprida obrigatoriamente em regime fechado, ficando o preso separado dos presos comuns, pelo prazo de até seis meses.
 - (C) O cumprimento de sentença que estabeleça obrigação de pagar alimentos que englobe parcelas atuais (até três prestações imediatamente anteriores ao ajuizamento) deve ocorrer necessariamente sob o rito de prisão, não sendo possível ao exequente dispor de tal medida.
 - (D) É vedado o desconto em folha de pagamento de prestações alimentícias vencidas (débito pretérito), limitando-se a constrição apenas às parcelas vincendas mensais.
 - (E) Caso existam concomitantemente débitos atuais e pretéritos, é possível a cumulação em um único procedimento de meios executivos de prisão e de penhora, desde que não ocorra tumulto processual.
-
15. A Defensoria Pública Estadual, atuando em nome de uma comunidade hipossuficiente, ajuizou Ação Civil Pública contra o Estado do Mato Grosso, pleiteando a realização de obras de saneamento básico em uma determinada região. Ao final do processo, o pedido foi julgado procedente, e o juiz condenou a fazenda ao pagamento de honorários sucumbenciais em favor do Fundo Especial da Defensoria Pública. A Procuradoria do Estado recorreu da decisão, sustentando que a condenação é indevida, pois se configura o instituto da confusão, uma vez que a Defensoria Pública é um órgão do próprio Estado, sendo o devedor e o credor a mesma pessoa jurídica de direito público. Considerando a jurisprudência consolidada dos Tribunais Superiores, o recurso interposto pela Procuradoria do Estado
- (A) deve ser provido, pois, embora não se aplique a tese da confusão, a Lei Orgânica da Defensoria Pública veda o recebimento de honorários contra a Fazenda Pública, e a lei específica prevalece sobre o Código de Processo Civil.
 - (B) não deve ser provido, pois o STF, em sede de Repercussão Geral, firmou o entendimento de que são devidos honorários sucumbenciais à Defensoria Pública quando a sua atuação se dá em face de ente federativo ao qual pertença, superando a tese da confusão em razão da autonomia funcional, administrativa e financeira da instituição.
 - (C) não deve ser provido, pois o STJ, em julgamento de recurso repetitivo, decidiu que são devidos os honorários, desde que a Defensoria Pública comprove que a verba será destinada exclusivamente à capacitação de seus membros.
 - (D) deve ser parcialmente provido para reduzir os honorários a um patamar simbólico, reconhecendo a autonomia da Defensoria, mas ponderando com o fato de que os recursos financeiros de ambas as instituições provêm da mesma fonte orçamentária.
 - (E) deve ser provido para afastar a condenação, pois a tese da confusão é pacificamente acolhida pelo STJ quando a Defensoria Pública litiga contra o ente federativo ao qual pertence.



16. Em uma ação de reconhecimento e dissolução de união estável cumulada com partilha de bens movida pela Defensoria Pública, a assistida relata um histórico de violência doméstica e patrimonial praticada pelo ex-companheiro. O Defensor Público peticiona requerendo que o magistrado observe o "Protocolo para Julgamento com Perspectiva de Gênero". Assim,
- (A) a aplicação do protocolo depende de prévia concordância da parte contrária, em respeito ao princípio do contraditório e da não surpresa.
 - (B) o referido protocolo possui natureza meramente facultativa e consultiva, servindo apenas como guia ético para os magistrados nas ações criminais da Lei Maria da Penha.
 - (C) o julgamento com perspectiva de gênero é vedado nas ações cíveis de partilha de bens, pois o Direito Civil rege-se pelo princípio da igualdade formal e patrimonial absoluta entre as partes.
 - (D) a aplicação do Protocolo para Julgamento com Perspectiva de Gênero é obrigatória para todos os ramos da justiça brasileira, conforme a Resolução nº 492/2023 do CNJ, visando à superação de desigualdades estruturais e à garantia de uma justiça não discriminatória.
 - (E) o protocolo destina-se exclusivamente ao atendimento no balcão das serventias judiciais, não possuindo reflexos na fundamentação das decisões ou sentenças de mérito.
-
17. Em uma ação individual de indenização por danos morais e estéticos movida pela Defensoria Pública contra uma grande mineradora em razão de desastre ambiental em Mato Grosso, o Defensor Público alega que o assistido (ribeirinho) não possui condição técnica e financeira de produzir prova pericial complexa sobre o nexo de causalidade entre os resíduos encontrados no rio e as enfermidades desenvolvidas. Ao sanear o processo, o juiz decide aplicar a distribuição dinâmica do ônus da prova. Sobre essa decisão, aplicando-se as normas do CPC,
- (A) a inversão do ônus da prova por convenção das partes é admitida pelo CPC apenas quando não houver participação da Defensoria Pública no feito.
 - (B) a distribuição dinâmica do ônus da prova é vedada em ações que envolvam responsabilidade civil ambiental, devendo o autor provar o fato constitutivo e o réu o fato impeditivo em todos os casos.
 - (C) caso o juiz inverta o ônus da prova na própria sentença, sem aviso prévio, a decisão será válida em razão do princípio do livre convencimento motivado.
 - (D) a mineradora, ao receber o novo encargo probatório, fica obrigada a arcar antecipadamente com os honorários do perito judicial, sob pena de confissão ficta quanto aos fatos alegados.
 - (E) o magistrado pode atribuir o ônus da prova de modo diverso quando verificar a excessiva dificuldade de cumprir o encargo ou a maior facilidade de obtenção da prova pela parte contrária, devendo fazê-lo em decisão fundamentada e conceder à parte o direito de se desincumbir do ônus que lhe foi atribuído.
-
18. Um assistido procura a Defensoria Pública relatando que acaba de sofrer uma penhora em sua conta bancária decorrente de um cumprimento de sentença de uma ação de cobrança que tramitou há cinco anos. Ao analisar os autos findos, o Defensor constata que o assistido nunca foi citado no processo de conhecimento, tendo sido declarado revel e condenado sem que houvesse citação válida. O processo já possui certidão de trânsito em julgado há mais de três anos. Neste cenário, a medida processual adequada é:
- (A) A interposição de uma Ação Rescisória, fundamentada em erro de fato, observado o prazo imprescritível para sua propositura quando envolver vício de citação.
 - (B) O ajuizamento de uma ação declaratória de inexistência de ato processual (*querela nullitatis insanabilis*), que não se sujeita ao prazo decadencial de dois anos da ação rescisória, pois a ausência de citação impede a própria formação da relação processual e a constituição da coisa julgada.
 - (C) A apresentação de uma Exceção de Pré-Executividade no bojo do cumprimento de sentença, sendo esta a única via admitida para desconstituir decisões transitadas em julgado há mais de dois anos.
 - (D) O pedido de reabertura de prazo para contestação nos próprios autos originais, comprovando que o réu era hipossuficiente à época da tramitação.
 - (E) A impetração de Mandado de Segurança contra a decisão que determinou a penhora, alegando violação ao direito líquido e certo de não ser executado sem o devido processo legal.

Direito da Criança e do Adolescente

19. Quem submete criança ou adolescente sob sua autoridade, guarda ou vigilância a vexame ou a constrangimento, conforme tal situação vem prevista expressamente no Estatuto da Criança e do Adolescente,
- (A) comete infração administrativa, sujeitando o autor ao pagamento de multa no valor de no mínimo vinte salários de referência, aplicando-se o dobro em caso de reincidência.
 - (B) tratando-se servidor ou agente público no exercício da função, incorrerá em falta funcional grave, sujeitando-se, observado o devido processo legal, à perda do cargo ou função.
 - (C) sujeita a entidade de atendimento onde trabalhe e praticou a conduta, seja ela escola, centro de convivência, clube ou congêneres, ao afastamento liminar provisório de seu dirigente.
 - (D) comete crime ao qual não se aplica a Lei nº 9.099, de 26 de setembro de 1995, estando sujeito a pena mínima de seis meses de detenção.
 - (E) comete crime inafiançável, sujeitando-se à pena mínima de 2 anos de reclusão, sem prejuízo de outras sanções de natureza civil ou administrativa decorrentes de sua conduta.

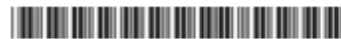

20. A capacidade de cumprimento é critério expressamente previsto no Estatuto da Criança e do Adolescente a ser considerado na decisão que impõe
- (A) medida socioeducativa a adolescente a quem se atribui a autoria de ato infracional.
 - (B) ao poder público a obrigação de instalar e manter serviços necessários ao atendimento dos direitos de criança e adolescente.
 - (C) medidas pertinentes aos pais ou responsável nas situações de grave ameaça ou violação dos direitos de seus filhos.
 - (D) sanção administrativa de natureza pecuniária aos pais ou responsável pelo descumprimento injustificado de deveres de cuidado, guarda ou proteção.
 - (E) medida protetiva direcionada a criança e adolescente nas situações de violação de direito decorrentes da sua própria conduta.
-
21. É atribuição do Conselho Tutelar, de acordo com disposição legal expressa,
- (A) acompanhar oficiais de justiça em diligências de busca e apreensão de crianças e adolescentes determinadas pela autoridade judicial.
 - (B) promover a fiscalização de eventos, bares ou festividades quanto à regularidade do ingresso e permanência de crianças e adolescentes.
 - (C) promover a fiscalização de entidades de atendimento, inclusive aquelas que executam programas socioeducativos em regime de internação.
 - (D) proceder à escuta especializada de crianças e adolescentes vítimas ou testemunhas de violência.
 - (E) conceder, nas hipóteses previstas em lei, e mediante delegação judicial expressa, autorizações de viagem nacional para crianças e adolescentes.
-
22. Na terminologia técnica contida no texto do Estatuto da Criança e do Adolescente ou da Lei nº 12.594/2012 (Lei do Sinase) na regulamentação dos procedimentos da apuração de ato infracional e de execução de medida socioeducativa, encontra-se
- (A) a audiência de apresentação, para designar o ato pré-processual em que são ouvidos, no âmbito do Ministério Público, o adolescente suspeito da prática de ato infracional, bem como seus pais ou responsável e, facultativamente, vítima e testemunhas sem obrigatoriedade de participação da defesa.
 - (B) o boletim de ocorrência circunstanciada, para designar o documento elaborado pela autoridade policial para fins de registro das informações disponíveis sobre o ato infracional e seu contexto, que pode, nos casos previstos em lei, substituir a elaboração do auto de apreensão em flagrante.
 - (C) remissão como forma de suspensão do processo para designar solução pré-processual concedida pelo Ministério Público ao adolescente a quem se atribui autoria de ato infracional como alternativa ao oferecimento de representação, podendo ser cumulada com medida socioeducativa em meio aberto.
 - (D) unificação, para designar o ato decisório em que o juízo da execução define um regime único para o cumprimento de medidas distintas aplicadas ao adolescente em decorrência da prática de um mesmo ato infracional ou da prática de atos infracionais diversos.
 - (E) progressão, para designar o ato pelo qual o juiz, no transcurso do processo de execução, a partir da análise de cumprimento do Plano Individual de Atendimento, substitui medida socioeducativa mais gravosa por outra medida socioeducativa mais branda.
-
23. Segundo o documento "Orientações Técnicas: Serviços de Acolhimento para Crianças e Adolescentes", a Casa-Lar
- (A) oferece espaço privativo e temporário para acolhimento de crianças e adolescentes, na companhia de seus pais ou responsável, que vivenciem situação aguda de risco social.
 - (B) destina-se prioritariamente a jovens egressos de serviços de acolhimento para crianças e adolescentes, desligados pela maioria, mas dotados de autonomia apenas parcial de autogestão.
 - (C) conta com educador/cuidador residente cujo papel central consiste em substituir o lugar e a função dos pais que estejam impossibilitados de exercê-lo por determinação judicial ou orfandade.
 - (D) tem como foco oferecer segurança de acolhida e de desenvolvimento de autonomia individual a crianças, adolescentes e jovens com deficiência afastados do convívio com a família de origem.
 - (E) é um equipamento particularmente adequado ao atendimento a grupos de irmãos e a crianças e adolescentes com perspectiva de acolhimento de média ou longa duração.

**Direito do Consumidor**

24. Rafael é contador e não possui formação ou experiência no ramo imobiliário. Em razão de uma oportunidade negocial, adquiriu, de boa-fé, uma unidade imobiliária na planta com o escopo de revendê-la depois da entrega. No entanto, em razão de problemas no cronograma das obras, ele ajuizou ação judicial contra a incorporadora, na qual requereu a aplicação do Código de Defesa do Consumidor. Nessa situação, com fulcro nas teorias sobre o conceito de consumidor e no posicionamento jurisprudencial do STJ, Rafael
- (A) não poderá ser considerado consumidor, pois há vedação legal expressa acerca da aplicação do CDC aos contratos de compra e venda de imóveis na planta.
 - (B) não será considerado consumidor, tendo em vista que a teoria finalista, adotada pelo STJ, não permite a aplicação do CDC ao adquirente investidor, mesmo que ocasional.
 - (C) será considerado consumidor, porquanto o STJ aplica a teoria maximalista à situação, sendo irrelevante a destinação dada ao imóvel.
 - (D) só poderá ser considerado consumidor se demonstrar a ausência de finalidade lucrativa com a aquisição do bem, nos termos do que dispõe a teoria finalista mitigada, adotada pelo STJ.
 - (E) poderá ser considerado consumidor, caso demonstre sua vulnerabilidade técnica, jurídica ou informacional, nos moldes da teoria finalista mitigada, ainda que na qualidade de investidor.
-
25. No início de 2026, Gisele procurou a Defensoria Pública, narrando que, há mais de 1 ano, tem adimplido corretamente as faturas relacionadas ao serviço de fornecimento de água e esgoto. No entanto, possui débito em aberto relativo ao ano de 2024 e não consegue quitá-lo, nem tampouco aderir ao parcelamento proposto pela concessionária do serviço. Nesta semana, recebeu uma notificação com aviso de que a ausência de pagamento do débito de 2024 acarretará as medidas jurídicas cabíveis, bem como a interrupção no fornecimento do serviço de água e esgoto. Diante dessa situação, Gisele poderá ser corretamente orientada, à luz do CDC e do entendimento do STJ, que
- (A) como as faturas atuais estão quitadas, a concessionária tem a obrigação legal de aceitar o parcelamento do débito antigo em prestações de, no máximo, 15% da renda mensal bruta da consumidora.
 - (B) havendo débitos existentes, a concessionária poderá cobrar os valores, inserir seu nome em cadastros de restrição ao crédito, assim como interromper o fornecimento do serviço de água e esgoto.
 - (C) por se tratar de débito antigo, a concessionária não poderá cobrar tal quantia, nem tampouco inserir seu nome em cadastros de restrição ao crédito ou mesmo interromper o fornecimento do serviço de água e esgoto.
 - (D) por se tratar de débito antigo, a concessionária poderá cobrar os valores em aberto e inserir seu nome em cadastros de restrição ao crédito, mas não poderá interromper o fornecimento do serviço de água e esgoto por este motivo.
 - (E) por se tratar de débito antigo, a concessionária poderá apenas cobrá-lo extrajudicialmente, sendo vedada a inscrição de seu nome em cadastros de restrição ao crédito ou mesmo a interrupção do serviço de água e esgoto.
-
26. Considere as assertivas abaixo acerca da desconsideração da personalidade jurídica no âmbito do Código de Defesa do Consumidor:
- I. as sociedades integrantes de grupo societário são solidariamente responsáveis pelas obrigações decorrentes do CDC.
 - II. poderá ser desconsiderada a pessoa jurídica sempre que sua personalidade for, de alguma forma, obstáculo ao ressarcimento de prejuízos causados aos consumidores.
 - III. as sociedades consorciadas são subsidiariamente responsáveis pelas obrigações decorrentes do CDC.
 - IV. as sociedades coligadas só responderão por culpa.
- Estão corretas, APENAS, as assertivas:
- (A) II e IV.
 - (B) I e III.
 - (C) I, II e IV.
 - (D) I, III e IV.
 - (E) II e III.

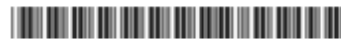

27. Lígia sofreu um acidente de trânsito em uma rodovia administrada por concessionária, em razão do ingresso de um animal doméstico na pista de rolamento. Diante dessa situação, à luz das regras do CDC e de Tema Repetitivo do STJ sobre o assunto, ela poderá ser corretamente orientada que
- (A) será necessária a identificação do proprietário do animal doméstico, o qual é o único a possuir responsabilidade objetiva pelos danos do acidente causado, não se aplicando as regras do CDC.
 - (B) a concessionária da rodovia responde, independentemente de culpa, pelos danos oriundos do acidente causado pela presença de animal doméstico na pista de rolamento, aplicando-se as regras do CDC.
 - (C) a concessionária responde, exclusivamente, mediante a verificação de culpa pela inobservância dos padrões mínimos de segurança exigidos, pelos danos oriundos do acidente causado com o animal doméstico na pista, aplicando-se as regras do CDC.
 - (D) o ente público responsável pela concessão possui responsabilidade objetiva, juntamente com o proprietário do animal, pelos danos do acidente causado. No entanto, inexistente responsabilidade da concessionária, não se aplicando as regras do CDC.
 - (E) a concessionária, o proprietário do animal e o ente público responsável pela concessão são solidariamente responsáveis pelo acidente causado na pista, mediante a apuração de culpa, aplicando-se as regras previstas no CDC.
-
28. De acordo com o entendimento jurisprudencial dos Tribunais Superiores em matéria de direito do consumidor,
- (A) constitui prática comercial abusiva o envio de cartão de crédito sem prévia solicitação do consumidor, a qual, no entanto, não configura ato ilícito indenizável.
 - (B) a utilização de score de crédito, método estatístico de avaliação de risco que não constitui banco de dados, exige o prévio consentimento do consumidor.
 - (C) configura dano moral coletivo *in re ipsa* a exploração de jogos de azar ilegais, cuja lesão transcende os interesses individuais dos frequentadores da atividade ilícita.
 - (D) o atraso, por parte de instituição financeira, na baixa de gravame de alienação fiduciária no registro de veículo caracteriza, por si só, dano moral *in re ipsa*.
 - (E) é indispensável o aviso de recebimento (AR) na carta de comunicação ao consumidor sobre a negativação de seu nome em bancos de dados e cadastros.
-

Direitos Difusos e Coletivos

29. A Defensoria Pública do Estado de Mato Grosso ajuizou ação de obrigação de fazer em face do Estado de Mato Grosso visando à obtenção do medicamento "Z", destinado ao tratamento de uma patologia rara que acomete uma criança assistida. O referido fármaco não possui registro na ANVISA, embora tenha aprovação em renomadas agências de regulação no exterior, e não consta em nenhuma das listas de dispensação do SUS (RENAME ou RESME). Diante do cenário jurídico atual, considerando o entendimento consolidado no Supremo Tribunal Federal a respeito do tema, nesse caso,
- (A) tratando-se de medicamento não incluído nas políticas públicas do SUS, a União deve obrigatoriamente figurar no polo passivo da demanda, o que desloca a competência para a Justiça Federal; ademais, para a concessão de fármaco sem registro na ANVISA, devem ser comprovados cumulativamente o pedido de registro há mais de um ano, a existência de registro em agências reguladoras estrangeiras de renome e a inexistência de substituto terapêutico registrado.
 - (B) a competência para o julgamento da ação é da Justiça Estadual, em razão da solidariedade plena entre os entes federados nas demandas de saúde, sendo dispensável a presença da União no polo passivo mesmo em casos de medicamentos de alto custo ou fora das listas oficiais.
 - (C) o Poder Judiciário pode determinar o fornecimento do fármaco independentemente de registro na ANVISA ou de estudos de evidência científica, bastando a prescrição médica fundamentada, não se aplicando às decisões de primeira instância as limitações da cláusula de reserva de plenário.
 - (D) nas demandas que visam ao fornecimento de medicamentos não registrados na ANVISA, a responsabilidade é exclusiva do Município de residência do autor, independentemente do custo do tratamento, em observância ao princípio da descentralização do SUS.
 - (E) a inexistência de registro na ANVISA impede, de forma absoluta e sem exceções, o fornecimento do medicamento pelo Estado, independentemente de atrasos administrativos da agência ou de aprovação do insumo em outros países.



30. Uma concessionária de telefonia móvel foi condenada em Ação Civil Pública, ajuizada pelo Ministério Público, ao pagamento de indenização por dano moral coletivo, devido a uma falha massiva que interrompeu o serviço em todo o estado por 48 horas. Em seu recurso ao STJ, a empresa alega que a condenação é indevida, pois não houve comprovação de que a coletividade de consumidores sofreu abalo psicológico, dor ou humilhação, requisitos que entende serem indispensáveis para a caracterização do dano moral.

Analise a asserção e a razão a seguir:

ASSERÇÃO: A tese recursal da empresa de telefonia não deve prosperar, sendo mantida a condenação por dano moral coletivo.

PORQUE

RAZÃO: O dano moral coletivo, segundo a jurisprudência pacífica do Superior Tribunal de Justiça, prescinde da demonstração de dor ou sofrimento da coletividade, configurando-se *in re ipsa*, ou seja, pela própria gravidade da ofensa a valores fundamentais da sociedade e pela violação intolerável a interesses transindividuais.

A respeito dessas duas afirmações, é correto afirmar que:

- (A) As duas proposições são verdadeiras, mas a segunda não justifica a primeira.
- (B) As duas proposições são falsas.
- (C) A asserção é uma proposição verdadeira, e a razão é uma proposição falsa.
- (D) A asserção é uma proposição falsa, e a razão é uma proposição verdadeira.
- (E) As duas proposições são verdadeiras, e a segunda justifica corretamente a primeira.
-
31. Uma associação de bairro ajuizou Ação Civil Pública contra uma construtora, alegando que a poluição sonora de uma grande obra estava causando danos à saúde dos moradores. Após a instrução, o pedido foi julgado improcedente, constando expressamente na fundamentação da sentença que "não foram produzidas provas periciais suficientes para comprovar que os níveis de ruído ultrapassavam os limites legais". Anos depois, a Defensoria Pública, de posse de novos e robustos laudos técnicos e estudos epidemiológicos que comprovavam o dano, decidiu ajuizar uma nova Ação Civil Pública com o mesmo pedido e causa de pedir. A construtora, em preliminar de contestação, arguiu a existência de coisa julgada material.
- Nesse caso, a preliminar deve ser
- (A) acolhida, pois a identidade de partes (a coletividade), pedido e causa de pedir entre as duas ações configura a tríplice identidade, impondo a extinção do segundo processo pela coisa julgada.
- (B) rejeitada, pois a Defensoria Pública, por ter prerrogativas constitucionais, não se submete aos efeitos da coisa julgada formada em ação coletiva proposta por outro legitimado.
- (C) rejeitada, pois, em ações coletivas, a sentença de improcedência por insuficiência de provas não forma coisa julgada material, permitindo a proposição de nova ação com base em novas provas.
- (D) acolhida, pois, embora a improcedência por falta de provas não impeça nova ação, apenas a associação autora da primeira demanda teria legitimidade para repropor a ação.
- (E) rejeitada, pois a coisa julgada em ações coletivas só produz efeitos se o Ministério Público tiver atuado como fiscal da ordem jurídica no primeiro processo, o que não foi mencionado no caso.
-
32. Após o rompimento de uma barragem de rejeitos de mineração, a Defensoria Pública firmou com a empresa responsável um Termo de Ajustamento de Conduta (TAC) de âmbito nacional. Uma das cláusulas do TAC previa o pagamento de uma indenização líquida e certa de R\$ 50.000,00 a título de dano moral individual para cada morador que comprovasse residir na área diretamente atingida pela lama. Maria, uma das moradoras, tentou receber o valor administrativamente, mas a empresa negou o pagamento sob pretextos meramente protelatórios. Diante dessa situação e com base na jurisprudência do Superior Tribunal de Justiça, a medida judicial mais adequada e direta que a Defensoria Pública pode tomar em favor de Maria é
- (A) notificar a empresa para que cumpra o TAC, sob pena de representação ao Ministério Público por crime de desobediência, sendo esta a única medida cabível antes da via judicial.
- (B) ajuizar uma Ação Civil Pública em nome de todos os moradores que tiveram o pagamento negado, pois o TAC só pode ser executado coletivamente pelo legitimado que o firmou.
- (C) ingressar com uma Ação Monitória, instruída com o TAC, para obter um mandado de pagamento, convertendo-o em título executivo judicial caso a empresa não pague ou não oponha embargos.
- (D) propor uma Ação de Execução de Título Extrajudicial em nome de Maria, utilizando o TAC como título executivo, para cobrar o valor líquido de R\$ 50.000,00.
- (E) ajuizar uma nova Ação de Conhecimento em nome de Maria, pleiteando a condenação da empresa ao pagamento dos R\$ 50.000,00, pois o TAC é apenas uma promessa de fato, que necessita de uma sentença para se tornar exigível.

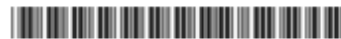

33. Em uma ocupação consolidada há três anos em área urbana de Cuiabá, o proprietário do terreno obteve liminar de reintegração de posse. A Defensoria Pública intervém no processo alegando que a desocupação forçada de 200 famílias sem plano de realocação viola o direito fundamental à moradia e as normas sobre regularização fundiária (REURB). Com base no Estatuto da Cidade e na jurisprudência do STF, a correta descrição da conduta processual para a tutela coletiva dos ocupantes é:
- (A) A concessão da liminar de reintegração de posse em conflitos coletivos é automática quando comprovada a propriedade, sendo vedado ao juiz condicionar a ordem judicial à implementação de políticas públicas habitacionais pelo Estado.
 - (B) O magistrado deve, antes de determinar a desocupação forçada, realizar audiência de mediação e verificar se houve a devida notificação dos órgãos municipais de assistência social e habitação para garantir o encaminhamento das famílias vulneráveis a abrigos ou programas habitacionais.
 - (C) O direito à moradia, por ser norma programática, não possui eficácia jurídica para obstar a pretensão possessória do particular fundamentada no direito de propriedade absoluto.
 - (D) A regularização fundiária de interesse social (REURB-S) só pode ser pleiteada por via administrativa perante a prefeitura, sendo incabível sua arguição como matéria de defesa em ações possessórias.
 - (E) O Ministério Público detém a exclusividade para a propositura de medidas protetivas em favor de populações em situação de rua ou de ocupações urbanas vulneráveis.

BLOCO II

Direito Penal

34. Rafael foi com seus amigos a uma festa privada em que era proibida a entrada de menor de 18 anos. Durante a festa, Rafael viu Manuela dançando e aproximou-se dela. Eles começaram a conversar e ele, fingindo ser dono de uma agência de modelo, perguntou se Manuela era maior de idade e se gostaria de trabalhar com ele. Ela respondeu que sim. De repente, no meio da conversa, Rafael deu um beijo na boca de Manuela e passou a mão em suas nádegas, sem pedir seu consentimento. Manuela ficou assustada e suas amigas chamaram o segurança. Quando o segurança verificou que Manuela tinha 13 anos e que o documento utilizado para entrar no evento era falso, todos foram conduzidos à delegacia. Com base nos fatos descritos, a conduta de Rafael configura-se como
- (A) estupro de vulnerável.
 - (B) violação sexual mediante fraude.
 - (C) importunação sexual.
 - (D) constrangimento ilegal.
 - (E) satisfação de lascívia mediante presença de criança ou adolescente.
35. É cabível a suspensão condicional da pena no caso de
- (A) réu primário e de bons antecedentes condenado por furto qualificado (art. 155, parágrafo 2, IV, CP) à pena mínima de 2 anos de reclusão, em regime inicial aberto, substituída a pena privativa de liberdade por prestação de serviços à comunidade e multa.
 - (B) réu reincidente, sendo a condenação anterior por furto, condenado no caso por estelionato (art.171, *caput*, CP) à pena de 1 ano e 2 meses de reclusão, em regime inicial aberto.
 - (C) réu primário e de bons antecedentes condenado por receptação (art.180, *caput*, CP) à pena mínima de 1 ano, em regime inicial aberto, substituída a pena privativa de liberdade por uma pena de prestação de serviços à comunidade.
 - (D) réu primário e de bons antecedentes, condenado por roubo simples tentado (art.157, *caput*, cc art.14, II, CP) à pena mínima de 1 ano e 4 meses de reclusão, no regime inicial semiaberto.
 - (E) réu reincidente, sendo a condenação anterior por estelionato, condenado no caso por lesão corporal leve, à pena de 6 meses de detenção, em regime inicial aberto, sem substituição da pena privativa de liberdade.
36. A respeito da teoria da tipicidade conglobante:
- (A) O agente que realiza uma conduta tipificada na lei penal, porém, em estrito cumprimento de um dever jurídico imposto pelo ordenamento, pratica uma conduta penalmente atípica, de acordo com a consideração conglobada da norma.
 - (B) Antinormatividade e antijuridicidade são conceitos idênticos, razão pela qual quando uma conduta é típica, porém amparada por uma causa de justificação, está em conformidade com a ordem normativa.
 - (C) A insignificância da lesão ao bem jurídico tutelado pela norma penal não afasta a tipicidade da conduta, porém, permite a exclusão da antijuridicidade.
 - (D) É um conceito que abrange a tipicidade legal (tipo objetivo e subjetivo) e a antijuridicidade da conduta; logo, se um fato é formalmente típico, mas está amparado por uma causa de justificação, não há tipicidade conglobante.
 - (E) A tipicidade penal corresponde à existência da tipicidade objetiva e subjetiva, enquanto a tipicidade conglobante equivale à antijuridicidade da conduta, dependendo da existência de uma causa de justificação.



37. A teoria da culpabilidade por vulnerabilidade
- (A) propõe a supressão do conceito normativo de culpabilidade adotado pela dogmática penal moderna e a criação de um novo conceito que abarca em sua estrutura um elemento valorativo consistente na situação socioeconômica do agente.
 - (B) propõe a adoção de um conceito que limita a culpabilidade de ato, utilizando como critério para distribuição do poder de contenção das agências judiciais o esforço pessoal realizado pelo agente para se colocar na situação de vulnerabilidade.
 - (C) confere maior isonomia ao processo de criminalização, permitindo a redução ou exclusão da culpabilidade nos casos em que o agente for mais vulnerável e legitimando o aumento da pena nos casos em que o agente tenha partido de uma posição de menor vulnerabilidade.
 - (D) está fundada em alguns princípios constitucionais, dentre eles o princípio da humanidade das penas, partindo do pressuposto de que a pena mais humanizada é aquela que leva em consideração a vulnerabilidade do agente no sistema prisional.
 - (E) consiste em uma espécie de culpabilidade de autor, que utiliza a posição social e o estado de vulnerabilidade do agente como critérios para contenção do poder punitivo, não analisando a conduta em si por ele praticada.
-
38. Leonardo foi denunciado pela prática dos delitos de tráfico de drogas (artigo 33, *caput*, da Lei nº 11.343/2006), associação para o tráfico (artigo 35, da Lei nº 1.343/2006) e corrupção de menores (artigo 244-B, da Lei nº 8.069/1990), todos em concurso material (art. 69, do Código Penal), pois foi surpreendido na posse de 100 g de maconha, 360 g de cocaína e 520 g de *crack*, em local conhecido como ponto de tráfico. Próximo a ele estava o adolescente Mateus que, segundo narrado pelos policiais, teria gritado "molhou" ao avistar a polícia. Realizada a audiência de instrução, restou provado que Leonardo estava no local vendendo drogas, que era seu primeiro dia de trabalho no tráfico e que Mateus, já conhecido dos meios policiais, exercia a função de "olheiro", alertando sobre a chegada da polícia. Ao proferir a sentença, o juiz condenou Leonardo nos termos da denúncia. Considerando a primariedade e os bons antecedentes de Leonardo, aplicou a pena-base no mínimo legal para os delitos de associação e corrupção de menores, porém, no delito de tráfico de drogas aumentou a pena em 1/6 em razão da quantidade de droga. Na segunda fase não houve alteração nas penas. Na terceira fase, quanto ao crime de tráfico de drogas, deixou de aplicar o redutor do artigo 33, § 4º, do Código Penal, por entender que a quantidade e a variedade de droga indicariam comprometimento do réu com organização criminosa. De acordo com a entendimento majoritário do Superior Tribunal de Justiça, a decisão está ERRADA, porque
- (A) a corrupção de menores constitui crime material, sendo necessário para sua configuração o resultado naturalístico, ou seja, a prova da efetiva deturpação do caráter do adolescente, o que não ocorreu no caso. Logo deveria ser absolvido de tal delito.
 - (B) os delitos de tráfico de drogas, associação para o tráfico e corrupção de menores foram praticados no mesmo contexto, horário e local, logo, deveria ser aplicada a continuidade delitiva entre os crimes e não o concurso material.
 - (C) embora a expressiva quantidade de entorpecentes constitua, por si só, fundamento válido para afastar a aplicação do redutor de pena do art. 33, § 4º, da Lei de Drogas, no caso descrito houve *bis in idem* porque esse argumento também serviu para exasperar a pena-base.
 - (D) o delito de associação para o tráfico (artigo 35, da Lei nº 11.343/2006), embora possa ser praticado por apenas duas pessoas, exige para sua configuração a comprovação inequívoca do vínculo permanente e estável entre os agentes, o que não ocorreu no caso. Logo, deveria ser absolvido do delito de associação para o tráfico.
 - (E) há *bis in idem* na condenação do réu pelos delitos de associação para o tráfico e corrupção de menores em concurso, porquanto ambos os delitos versam sobre fatos coincidentes. Logo, o delito de corrupção de menores deve ser absorvido pela associação para o tráfico, que constitui o crime fim.
-
39. Eliane é empregada contratada de uma empresa privada que realizava eventos na cidade de Cuiabá. Uma semana antes do carnaval, Eliane ficou doente e foi a um hospital da rede SUS (Sistema Único de Saúde), ocasião em que o médico lhe deu um atestado determinando seu afastamento do trabalho por 4 dias. Ocorre que Eliane decidiu aproveitar essa chance para emendar o feriado do carnaval, alterando, ela própria, o número de dias de afastamento constante no atestado para 8 dias. Eliane então mandou seu atestado para o Recursos Humanos da empresa para abonar suas faltas. Todavia, o funcionário do RH descobriu a falsidade e encaminhou o caso à polícia. De acordo com a jurisprudência majoritária do Superior Tribunal de Justiça, a conduta de Eliane configura
- (A) uso de documento falso, com a pena prevista para falsificação de documento público.
 - (B) uso de documento falso e falsidade ideológica, em concurso formal.
 - (C) uso de documento falso, com a pena prevista para a falsificação de documento particular.
 - (D) falsidade material de atestado ou certidão.
 - (E) conduta atípica.
-
40. Consoante entendimento do Superior Tribunal de Justiça, na hipótese de cometimento de crimes de roubo mediante uma única conduta e sem desígnios autônomos contra o patrimônio de diferentes vítimas, ainda que da mesma família, configura
- (A) crime único.
 - (B) crime continuado específico.
 - (C) concurso material.
 - (D) concurso formal impróprio.
 - (E) concurso formal próprio.

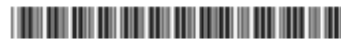

41. Sobre as causas de extinção da punibilidade:
- (A) o indulto pleno extingue os efeitos secundários da condenação, ao passo que no indulto parcial os efeitos persistem.
 - (B) o perdão judicial é incabível em crimes culposos contra o patrimônio.
 - (C) a anistia imprópria incide sobre a pena aplicada de forma definitiva, podendo ser condicionada ou incondicionada.
 - (D) em qualquer hipótese os prazos da prescrição serão reduzidos de metade quando o agente era, na data da sentença, maior de setenta anos.
 - (E) a prescrição da pena de prestação pecuniária ocorre em dois anos quando for a única aplicada.
-
42. De acordo com o entendimento do Superior Tribunal de Justiça, a confissão
- (A) retratada invalida a admissão, mas pode ser reconhecida como atenuante se apta à apuração dos fatos.
 - (B) parcial deve ser compensada em parte com eventual majorante na dosimetria da pena.
 - (C) voluntária, para atenuar a pena, deve influenciar o convencimento judicial para o desfecho condenatório.
 - (D) informal e qualificada atenua a pena quando confirmada em juízo alguma causa excludente da ilicitude.
 - (E) realizada na fase policial não atenua a pena em caso de condenação, pois ausente controle judicial.
-
43. A continuidade delitiva
- (A) é inadmitida no furto de energia elétrica praticado mediante fraude (artigo 155, § 3º e § 4º, I I, do Código Penal).
 - (B) é admitida no delito de perseguição (artigo 147-A, do Código Penal), em qualquer de suas formas.
 - (C) segundo o Superior Tribunal de Justiça, é possível entre os crimes de roubo e de extorsão se praticados no mesmo contexto fático.
 - (D) é incabível quando os crimes praticados tiverem um intervalo superior a 30 dias, conforme previsão legal.
 - (E) para se caracterizar depende de infrações penais da mesma espécie, entendidas como aquelas previstas no mesmo capítulo da parte especial do Código Penal.

Direito Processual Penal

44. A acareação
- (A) tem lugar apenas durante a fase de investigação criminal, por ser meio de obtenção de prova.
 - (B) pode ser realizada entre acusados, mas não entre testemunhas de acusação e defesa.
 - (C) tem como resultado o desentranhamento dos depoimentos conflitantes caso persista, após a realização do ato, a divergência inicialmente apontada.
 - (D) pode ser indeferida motivadamente pelo juiz quando entenda impertinente, ainda que requerida pela defesa.
 - (E) é de participação obrigatória pelo acusado em casos de crimes sexuais em que não haja testemunhas presenciais.
-
45. Segundo o Superior Tribunal de Justiça, da decisão que revoga ou indefere medidas protetivas de urgência em favor de mulher em situação de violência doméstica e familiar, será cabível
- (A) recurso em sentido estrito.
 - (B) apelação.
 - (C) agravo de instrumento.
 - (D) mandado de segurança.
 - (E) *habeas corpus*.
-
46. Segundo o Supremo Tribunal Federal, na aferição da licitude da prova produzida durante o inquérito policial relativa ao acesso a registros e informações contidos em aparelho de telefone celular, é correto afirmar:
- (A) A mera apreensão de celular está sujeita a reserva de jurisdição constitucionalmente prevista, protegendo a intimidade e a vida privada de qualquer pessoa, ainda que estrangeira, que esteja em território nacional.
 - (B) Nas hipóteses de encontro fortuito de aparelho celular, o acesso aos respectivos dados para o fim exclusivo de esclarecer a autoria do fato supostamente criminoso, ou de quem seja o seu proprietário, não depende de consentimento ou de prévia decisão judicial, desde que justificada posteriormente a adoção da medida.
 - (C) Em se tratando de aparelho celular apreendido por ocasião da prisão em flagrante, o acesso aos respectivos dados não depende de consentimento ou de prévia decisão judicial, desde que justificada posteriormente e fundamentalmente a adoção da medida.
 - (D) Em se tratando de cumprimento de mandado de busca e apreensão, a autoridade policial não poderá adotar as providências necessárias para a preservação dos dados e metadados contidos no aparelho celular apreendido antes de autorização judicial.
 - (E) Quando o acesso aos dados constantes no aparelho celular depender de autorização judicial, o Poder Judiciário terá até 90 (noventa) dias para proferir a decisão, sob pena de automático indeferimento.



47. Em determinada Comarca do Estado do Mato Grosso, Rodrigo foi acusado da prática do delito de omissão de socorro. Analisados os autos pelo Promotor de Justiça oficiante no Juizado Especial Criminal, foi proposta e aceita transação penal, consistente em pagamento de cestas básicas à entidade beneficente escolhida pelo juízo. Homologada judicialmente a transação, e tendo as partes renunciado ao direito de recorrer na própria audiência, o processo penal transitou em julgado. Um ano após o ato, surgindo prova formal e materialmente nova de que Rodrigo teria, na verdade, agido em estrito cumprimento do dever legal, a revisão criminal
- (A) não será cabível, tendo em vista não se tratar de sentença penal condenatória.
 - (B) deverá ser proposta na Comarca onde transitou em julgado o processo penal.
 - (C) deverá ser proposta perante o Tribunal de Justiça do Estado do Mato Grosso.
 - (D) não será cabível por falta de previsão legal para crimes de menor potencial ofensivo.
 - (E) deverá ser proposta perante a Turma recursal competente.
-
48. O interrogatório do réu, em processo penal que apura crimes contra o patrimônio, será realizado
- (A) diretamente pelas partes, iniciando pela defesa, restando ao juiz a possibilidade de complementar a inquirição sobre os pontos não esclarecidos.
 - (B) diretamente pelas partes, iniciando pela acusação, restando ao juiz a possibilidade de complementar a inquirição sobre os pontos não esclarecidos.
 - (C) pelo juiz de direito, restando as partes a possibilidade de complementação da inquirição.
 - (D) pelas partes, iniciando pela acusação, mas dirigindo as perguntas ao juiz de direito que analisará a pertinência dos questionamentos.
 - (E) pelo juiz de direito, sem possibilidade de participação das partes.
-
49. Raul, de 25 anos de idade e já reincidente, foi denunciado pela suposta prática do delito de embriaguez ao volante (306 CTB). Seguindo os trâmites normais, com a denúncia já recebida, foi marcada audiência de instrução e julgamento, intimadas as partes. Todavia, sem justificativa pertinente, o Promotor de Justiça competente não compareceu ao ato, nem a instituição designou profissional substituto. Ato contínuo, o juiz manteve a audiência já designada, colheu os depoimentos das testemunhas presentes e, por entender ausentes provas suficientes de autoria e materialidade, absolveu Raul (art 386, VII, CPP). Indignado, o Promotor de Justiça interpôs apelação unicamente para requerer a nulidade do processo e retorno dos autos para nova audiência de instrução e julgamento. Nesse caso, segundo jurisprudência dos Tribunais Superiores, deve o Tribunal de Justiça
- (A) declarar a nulidade do processo por violação ao sistema acusatório diante de atuação probatória judicial incompatível com tal modelo de Processo Penal.
 - (B) negar o apelo ministerial e manter a absolvição do réu, uma vez ser inviável reconhecer a nulidade arguida por quem deu causa.
 - (C) negar o apelo ministerial no tocante à nulidade no processo, mas, caso se convença da autoria e materialidade do delito, condenar Raul.
 - (D) converter o julgamento em diligências para que nova audiência seja designada, dessa vez em segunda instância e com participação do Procurador de Justiça atuante.
 - (E) converter o julgamento em diligências para que nova audiência seja designada, dessa vez em segunda instância e com participação do Promotor de Justiça que faltou ao ato.
-
50. Plínio, sujeito com 35 anos e primário, está sendo investigado por ter, supostamente, cometido 15 furtos qualificados pelo curso de pessoas e em continuidade delitiva. Segundo a investigação, Plínio e um comparsa subtraíram produtos de alto custo em diversas farmácias localizadas em Cuiabá, umas próximas das outras, em curto espaço de tempo e com o mesmo *modus operandi*. Nesse cenário, Plínio
- (A) terá direito, se confesso, à transação penal, suspensão condicional do processo e acordo de não persecução penal.
 - (B) terá direito à transação penal e suspensão condicional do processo, independentemente de confissão, e ao acordo de não persecução penal se confessar todos os delitos.
 - (C) não terá direito à transação penal, suspensão condicional do processo e acordo de não persecução penal, eis que o montante da pena ultrapassa o previsto legalmente.
 - (D) terá direito à transação penal, suspensão condicional do processo e acordo de não persecução penal, independente de confissão.
 - (E) não terá direito à transação penal e suspensão condicional do processo diante do montante da pena prevista, mas terá ao acordo de não persecução penal, se confesso for.
-
51. Em relação à prova testemunhal e às disposições previstas no Código de Processo Penal,
- (A) a testemunha prestará seu depoimento oralmente, sendo vedada consulta a apontamentos escritos.
 - (B) a testemunha pode manifestar suas apreciações pessoais sobre o caso quando inseparáveis da narrativa do fato.
 - (C) o adolescente de 15 anos de idade, enquanto testemunha, não presta compromisso de dizer a verdade.
 - (D) a mãe do réu, sendo pessoa absolutamente interessada no deslinde do caso, está proibida de depor, sendo considerada prova ilícita caso o faça.
 - (E) em respeito a tratados internacionais de direitos humanos, não é cabível a condução coercitiva da testemunha que não comparecer sem motivo justificado.



52. Sobre depoimentos prestados por testemunhas policiais em processos criminais:

[n]ão é raro se deparar, por exemplo, com o relato de que, depois de ser abordado em via pública sem nada de ilícito, o réu haveria voluntariamente afirmado aos policiais que tinha drogas e/ou armas em casa e convidado os agentes de segurança a acompanhá-lo até a residência, onde lhes teria franqueado a entrada e indicado a localização dos objetos. Ou, ainda, a afirmação de que, depois de receberem uma denúncia anônima relacionada a um indivíduo suspeito, dirigiram-se à sua moradia e, lá chegando, sentiram forte odor de substâncias entorpecentes exalando em via pública; isso quando não ocorre de os agentes verem drogas/armas em cima de algum móvel por meio de uma janela ou porta providencialmente entreaberta, razões pelas quais ingressam no domicílio, efetuam uma busca e apreendem os itens proibidos. A inquietação gerada por essas histórias [...] – aparentemente talhadas para dar contornos de legitimidade a diligências invasivas – não é recente e foi objeto de estudos pelo menos desde a década de 1960 nos Estados Unidos, [...].”

(HALAH, Leonardo. 17. *O Controle Judicial da Atividade Policial* [...] In: CRUZ, Rogerio; JUNIOR, Américo; DEZEM, Guilherme. **Coleção Justiça Criminal**. Ed. 2023. São Paulo (SP): Editora Revista dos Tribunais. 2023)

Considerando o trecho acima o autor se refere

- (A) à epistemologia da prova penal.
- (B) ao *standard* de prova.
- (C) ao *hearsay testimony*.
- (D) ao princípio da melhor prova (*best evidence*).
- (E) ao *testilying*.

53. A prisão preventiva

- (A) será decretada quando fundamentada em receio de perigo e pela participação do agente em organização criminosa.
- (B) para assegurar a aplicação da lei penal pode ser fundamentada na existência de outra ação penal em andamento.
- (C) será decretada, *incontinenti*, em razão da quantidade e variedade de drogas encontradas com agente que integre organização criminosa.
- (D) é cabível quando demonstrada, de forma concreta, a periculosidade do agente à vista da existência de outros inquéritos em andamento e risco à aplicação da lei penal.
- (E) será decretada, por si só, na hipótese de o agente já ter sido liberado em prévia audiência de custódia por outro crime.

Direito de Execução Penal

54. Luciano foi denunciado pelo delito de tráfico de drogas praticado em 20 de março de 2025. Proferida sentença, foi condenado como incurso no art. 33, § 4º, da Lei nº 11.343/2006, à pena de 2 (dois) anos e 11 (onze) meses de reclusão, em regime inicial semiaberto, além da pena de multa. A juíza aumentou a pena na segunda fase de dosimetria em 1/6 em razão da reincidência, porém, aplicou o redutor de pena na terceira fase em 1/2, sob o argumento de que a única condenação anterior transitada em julgado seria por delito de roubo simples, o que demonstrava que o réu não integrava organização criminosa, nem se dedicava a atividades criminosas. O prazo de progressão de regime de cumprimento de pena aplicável a Luciano é:

- (A) 16%, porque, além de o delito não envolver violência ou grave ameaça à pessoa, ao aplicar o redutor de pena do art. 33, § 4º, da Lei nº 11.343/2006, a Juíza afastou a reincidência.
- (B) 20%, porque, embora Luciano seja reincidente, a reincidência não se deu por crime praticado com emprego de violência ou grave ameaça à pessoa.
- (C) 30%, porque Luciano é reincidente em crime cometido com violência ou grave ameaça à pessoa, uma vez que sua condenação definitiva anterior se deu pelo delito de roubo.
- (D) 40%, porque, embora Luciano tenha sido condenado por crime equiparado a hediondo, ele não é reincidente específico.
- (E) 60%, porque Luciano é reincidente em crime hediondo ou equiparado a hediondo.

55. Fátima, atualmente grávida de sete meses e primária, foi condenada à pena de cinco anos e quatro meses de reclusão, a ser cumprida em regime inicial fechado, pela prática do crime de roubo circunstanciado pelo emprego de arma de fogo, decorrente de fato ocorrido no ano de 2017. Durante a instrução processual, respondeu em liberdade; contudo, após o trânsito em julgado da condenação, ocorrido em 2022, foi expedida a guia de recolhimento definitiva, iniciando o cumprimento da pena em uma unidade prisional do Estado do Mato Grosso. Considerando a situação da sentenciada, o lapso temporal correto para fins de progressão de regime deve ser:

- (A) 40%.
- (B) 1/8.
- (C) 25%.
- (D) 1/6.
- (E) 30%.



56. Em relação ao livramento condicional:
- (A) A Lei de Execução Penal permite o livramento condicional aos condenados pela prática de feminicídio, salvo nos casos de reincidência.
 - (B) Conforme tese firmada pelo Superior Tribunal de Justiça, o juiz da execução criminal fica impedido de considerar, para fins de concessão do livramento condicional, o histórico prisional e as faltas disciplinares praticadas pelo sentenciado fora do período de 12 meses no Código Penal.
 - (C) A Lei de Execução Penal veda a concessão de livramento condicional ao condenado por crime hediondo ou equiparado, com resultado morte, independentemente de ser primário ou reincidente.
 - (D) O Código Penal veda que o juiz da execução penal condicione a concessão do livramento condicional à reparação do dano causado pela infração.
 - (E) Segundo o Código Penal, é vedado o livramento condicional ao condenado reincidente específico em crimes praticados com violência ou grave ameaça.
-
57. Roberto cumpre pena em regime semiaberto pela prática de vários delitos de furto qualificado e, recentemente, respondeu processo para apuração de falta disciplinar. Após conclusão administrativa pela prática de falta disciplinar de natureza grave, o juiz da Vara de Execução Penal, ao analisar o processo disciplinar, reconheceu a conduta como falta de natureza média, intimando a defesa para ciência. Considerando a situação descrita,
- (A) a Lei de Execução Penal estabelece, de forma expressa, as condutas que configuram faltas de natureza média e grave, apresentando um rol taxativo em observância ao princípio da legalidade, competindo à legislação local a definição das infrações de natureza leve.
 - (B) em razão da prática de falta disciplinar de natureza média, Roberto permanecerá com má conduta carcerária pelo prazo de 12 meses, sem poder progredir de regime nesse período, conforme previsão contida na Lei de Execução Penal.
 - (C) assim como a falta disciplinar grave, a falta de natureza média também interrompe o lapso para fins de progressão de regime de cumprimento de pena.
 - (D) Roberto poderá sofrer a perda de até um terço dos dias remidos, conforme a Lei de Execução Penal, que atribui ao juiz da execução criminal a faculdade de decretar tal sanção quando reconhecida a prática de falta disciplinar de natureza grave ou média.
 - (E) Roberto não deve ser reconduzido ao regime fechado, pois, conforme precedentes do Superior Tribunal de Justiça, a falta de natureza média, embora possa ser considerada na avaliação do requisito subjetivo para a concessão de direitos, revela-se insuficiente, por si só, para justificar a revogação da progressão de regime anteriormente concedida pelo juízo.
-
58. Em relação ao trabalho exercido durante o cumprimento da pena, de acordo com a Lei de Execução Penal,
- (A) é vedado o trabalho externo para condenados que cumprem pena em regime fechado.
 - (B) o direito à remição fica afastado quando o preso se encontra impossibilitado de prosseguir no trabalho em razão de acidente.
 - (C) o trabalho do condenado está sujeito ao regime da Consolidação das Leis do Trabalho (CLT), devendo a remuneração corresponder, no mínimo, a um salário mínimo.
 - (D) o trabalho é um direito e um dever do condenado, sendo obrigatório para condenados definitivos (salvo crimes políticos), e sua recusa pode acarretar falta disciplinar de natureza grave.
 - (E) o trabalho externo pode ser autorizado, desde que haja prévia decisão judicial, bem como o cumprimento de ao menos 1/4 da pena pelo condenado.
-
59. Em relação ao Decreto nº 12.338/2024, que trata da concessão de indulto e comutação de penas, é correto afirmar:
- (A) A normativa condiciona a concessão do indulto e comutação ao trânsito em julgado da sentença penal condenatória tanto para a defesa quanto para a acusação.
 - (B) De acordo com o art. 8º, *caput*, do Decreto, o juiz poderá exigir a realização de exame criminológico para fins de indulto e comutação de penas.
 - (C) Ainda que declarada extinta a pena privativa de liberdade por força do indulto, subsiste a obrigação de cumprimento da pena de multa aplicada cumulativamente.
 - (D) O indulto especial destinado às mulheres presas alcança inclusive condenações por crimes praticados com violência ou grave ameaça, desde que não hediondos ou equiparados, e atendidos os demais requisitos familiares ou humanitários.
 - (E) A concessão do indulto pode alcançar pessoas em qualquer regime de cumprimento de pena, inclusive aquelas em livramento condicional e as beneficiadas com a suspensão condicional da pena, desde que preenchidos os requisitos específicos de cada hipótese legal.

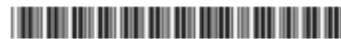

60. Paulo, atualmente em cumprimento de pena em regime semiaberto, buscou atendimento da Defensoria Pública do Estado do Mato Grosso, com o intuito de pleitear remição de pena, alegando que estudou por quase dois anos na unidade prisional, realizou cursos profissionalizantes e participou de grupos de leitura de obras literárias. Durante o atendimento, esclareceu que os estudos foram realizados predominantemente de forma presencial, com parte das atividades desenvolvidas por metodologia de ensino a distância. Considerando a hipótese descrita e o direito à remição de pena,
- (A) em relação à leitura de obras literárias, o Superior Tribunal de Justiça tem entendimento consolidado no sentido de que o preso fará jus à remição, independentemente de validação dos relatórios de leitura, como forma de incentivar a prática no sistema prisional.
 - (B) em relação aos cursos profissionalizantes, Paulo poderá pleitear a remição; contudo, o Superior Tribunal de Justiça tem reconhecido esse direito nessas hipóteses sem o acréscimo de 1/3 decorrente da conclusão do curso, em razão do disposto no art. 126, § 5º, da Lei de Execução Penal.
 - (C) Paulo poderá pleitear a remição, pelos estudos realizados de forma presencial, cursos profissionalizantes e leituras de obras literárias durante o cumprimento de pena, porém, a legislação atual veda a remição de penas em relação ao ensino a distância, em razão da falta de controle efetivo das plataformas digitais nas unidades prisionais.
 - (D) Paulo poderá pleitear 04 (quatro) dias de remição por cada obra lida, limitando-se a 10 (dez) obras por ano, nos termos do art. 5º, inc. V, da Resolução nº 391/2021, do Conselho Nacional de Justiça.
 - (E) os estudos realizados por Paulo no programa de ensino a distância poderão ser computados para fins de remição de penas, porém, a carga horária a ser considerada será metade do ensino presencial, nos termos do art. 126, § 2º, da Lei de Execução Penal.
-
61. Em relação aos direitos e deveres previstos da Lei de Execução Penal,
- (A) o juiz da execução penal, de forma fundamentada, poderá suspender temporariamente o direito de visita do cônjuge e demais familiares, mas lhe é defeso fazê-lo em relação ao direito do preso de se corresponder com o mundo exterior por meio de carta.
 - (B) os direitos das pessoas presas, previstos no art. 41 da Lei de Execução Penal, aplicam-se aos condenados definitivos e àqueles submetidos à medida de segurança, uma vez que, em relação aos presos provisórios, as regras estão contidas no Código Penal.
 - (C) a pessoa submetida à medida de segurança pode contratar médico de sua confiança com o intuito de orientar e acompanhar seu tratamento, sendo que eventual divergência entre este profissional e o médico oficial deverá ser solucionada pelo juiz da execução.
 - (D) a higiene pessoal e o asseio da cela ou alojamento caracterizam-se como direitos do preso, nos termos do art. 41, da Lei de Execução Penal, sem natureza de dever disciplinar.
 - (E) a constituição de pecúlio é um direito do preso durante o cumprimento de pena, porém, ao deixar a unidade prisional, ele perde eventual saldo remanescente que ficará retido e, posteriormente, destinado ao Fundo Penitenciário Nacional.
-
62. José cumpre pena de 18 (dezoito) anos de reclusão em regime fechado pelo crime de homicídio qualificado, previsto no art. 121, § 2º, incisos II e IV, do CP, praticado em 13.06.2011. José permaneceu preso preventivamente até 21.08.2012, quando foi expedido o alvará de soltura. Após, em razão do trânsito em julgado da sentença penal condenatória, foi preso novamente em 22.03.2018, para iniciar o cumprimento de sua pena. Na condenação criminal, o juiz reconheceu a reincidência de José, em razão de um delito de roubo simples anterior, cuja pena havia sido extinta um ano antes da prática do crime de homicídio. Durante a fase de execução em 2018, o juiz da Vara de Execução Penal inicialmente havia determinado a elaboração do cálculo de penas, considerando o lapso temporal de 3/5 (60%) para fins de progressão de regime e a previsão de 2/3 para fins de livramento condicional. José destituiu o advogado anteriormente constituído para atuar em sua defesa na execução penal e solicitou atuação da Defensoria Pública. Ao tomar conhecimento do cálculo de penas em 2021, o defensor público responsável solicitou a sua retificação, invocando a Lei nº 13.964/2019 (Pacote Anticrime), sendo o pedido indeferido pelo magistrado. Considerando a atual jurisprudência do Superior Tribunal de Justiça sobre o tema,
- (A) consolidou-se entendimento (Tema Repetitivo 1.196) de que, nesta hipótese, a aplicação retroativa da Lei nº 13.964/2019 não configura combinação de leis, devendo ser aplicado o lapso de 50% para fins de progressão de regime (art. 112, inc. VI, alínea "a", da Lei nº 7.210/1984), preservando-se a possibilidade de concessão do livramento condicional com base no art. 83, inc. V, do Código Penal.
 - (B) a decisão do juiz está em consonância com a jurisprudência majoritária, uma vez que não há possibilidade de combinação de leis, e a vedação ao livramento condicional prevista na Lei nº 13.965/2019 seria prejudicial ao sentenciado.
 - (C) a decisão do juiz está em consonância com a jurisprudência pacífica, uma vez que o fato foi praticado no ano de 2011 e o trânsito em julgado da sentença penal condenatória ocorreu em 2018, ou seja, antes da publicação da Lei nº 13.965/2019, devendo ser aplicado o entendimento consolidado à época.
 - (D) a decisão do juiz está em desacordo com a jurisprudência pacífica (Tema Repetitivo 1.196), uma vez que a Lei nº 13.965/2019 deve ser aplicada de forma retroativa, incidindo-se o lapso de 50% para fins de progressão de regime, sendo vedado o livramento condicional.
 - (E) a decisão deverá ser reformada, pois o entendimento consolidado (Tema Repetitivo 1.196) é de que nesta hipótese a Lei nº 13.964/2019 deve ser aplicada de forma retroativa, incidindo o lapso de 40% para fins de progressão de regime, mantendo-se a possibilidade de concessão de livramento condicional após o cumprimento de 2/3 da pena.



63. Em relação à unificação de penas na execução penal, de acordo com o entendimento consolidado do Tema Repetitivo 1006 do Superior Tribunal de Justiça,
- (A) a decisão do juiz que unifica as penas no curso da execução penal interrompe o lapso apenas para fins de progressão de regime.
 - (B) o sentenciado em cumprimento de pena de prestação de serviços à comunidade que tiver condenação superveniente por pena privativa de liberdade em regime fechado poderá ter a pena alternativa convertida em privativa de liberdade e unificada pelo juiz da execução.
 - (C) a decisão do juiz que unifica as penas no curso da execução penal interrompe o lapso para fins de progressão de regime e livramento condicional, mas não altera o cálculo na hipótese de indulto e comutação.
 - (D) o sentenciado em cumprimento de pena em regime fechado que tiver outra condenação por pena restritiva de direito ainda não cumprida terá sua pena unificada pelo juiz da execução criminal.
 - (E) a decisão do juiz que unifica as penas no curso da execução penal ensejará alteração da data-base para concessão dos benefícios de progressão de regime, livramento condicional, indulto e comutação.

Criminologia

64. O processo de criminalização secundária
- (A) é imune aos influxos do poder midiático, que atua, no entanto, no processo de criminalização primária.
 - (B) é determinado de forma primordial pelo juiz de direito, uma vez que é na audiência de custódia o primeiro contato da pessoa criminalizada com as agências do poder punitivo.
 - (C) representa a máxima de aplicação da lei penal a todos os casos de ocorrência de crime na sociedade, cumprindo o ideal do princípio da igualdade.
 - (D) da política de drogas brasileira é caracterizado pela incidência massiva em grandes traficantes e quebra do poder real do crime organizado.
 - (E) incide de forma especialmente desigual conforme critérios etários, de gênero e raciais.
65. O positivismo criminológico
- (A) foi importado de forma equivocada para o Brasil, que imprimiu viés de Criminologia Crítica ao pensamento de Cesare Lombroso na elaboração de Nina Rodrigues.
 - (B) esgotou sua incidência prática no sistema penal brasileiro no fim do século XIX.
 - (C) foi decisivo no desenvolvimento do pensamento eugenista brasileiro na primeira metade do século XX.
 - (D) recusou a adoção da metodologia de pesquisa das ciências da natureza, fazendo nascer a criminologia com sua própria e específica razão metodológica.
 - (E) teve oposição no pensamento brasileiro da mesma época, como o caso de Afrânio Peixoto, que negava de forma veemente a existência de um criminoso nato.
66. Sobre o racismo no pensamento criminológico,
- (A) é negado como elemento de análise na teoria da subcultura delinquente desenvolvida no Brasil na década de 1940, que foi uma representação nacional da criminologia cultural.
 - (B) por ser importada da Europa, a criminologia positivista brasileira restou anacrônica ao se distanciar desse aspecto em suas análises.
 - (C) a interseccionalidade das questões de raça, gênero e classe é a razão de origem e matriz metodológica da teoria da reação social do norte global.
 - (D) é reconhecido pela criminologia cultural brasileira contemporânea como causa da criminalidade de massa que superlota as prisões.
 - (E) é reconhecido pela criminologia crítica brasileira como elemento estrutural de atuação do sistema penal, destacando a formação social escravista do país.
67. O realismo criminológico de esquerda
- (A) reconhece que o crime é um problema real, com impacto maior nas classes populares, e defende respostas práticas e democráticas que combinem prevenção social e participação comunitária.
 - (B) defende que a principal resposta ao crime deve ser o endurecimento penal, com políticas de tolerância zero e expansão do encarceramento como eixo central.
 - (C) explica o crime primordialmente por traços individuais (biológicos/psicológicos), priorizando intervenções clínicas e de controle de personalidades desviantes.
 - (D) sustenta que o crime é funcional para a ordem social e, por isso, tende a ser inevitável e até necessário ao equilíbrio do sistema.
 - (E) nega a relevância do crime como problema social, tratando-o principalmente como "pânico moral" produzido pela mídia e pelo Estado.

**BLOCO III****Direito Constitucional**

68. Segundo expressamente dispõe a Constituição Federal, se a medida provisória não for apreciada pelo Congresso Nacional em até 45 dias contados de sua publicação,
- (A) terá sua vigência prorrogada, automaticamente, uma única vez, pelo prazo de 30 dias.
 - (B) entrará obrigatoriamente na ordem do dia da primeira sessão subsequente da comissão Mista de Deputados e Senadores.
 - (C) perderá sua eficácia, cabendo ao Congresso Nacional, por decreto legislativo, deliberar sobre eventual direito adquirido.
 - (D) será aprovada por decurso de prazo caso se trate de matéria urgente relacionada à segurança nacional.
 - (E) entrará em regime de urgência, subsequentemente, em cada uma das Casas do Congresso Nacional.
-
69. São princípios gerais da ordem econômica previstos de modo expresso na Constituição Federal, entre outros, a
- (A) propriedade privada, a igualdade entre os estados e o livre o exercício da profissão.
 - (B) função social da propriedade, o direito de herança e a garantia do mínimo existencial.
 - (C) soberania nacional, a defesa do consumidor e a busca do pleno emprego.
 - (D) livre concorrência, a Seguridade Social e a equidade fiscal.
 - (E) defesa do meio ambiente, o equilíbrio das contas públicas e a proteção ao empreendedor.
-
70. Em relação ao Pantanal Matogrossense, a Constituição do Estado do Mato Grosso
- (A) declara a região, assim como a cultura pantaneira, os campos de sinople e a Chapada dos Guimarães como símbolos estaduais oficiais.
 - (B) eleva a região à condição de patrimônio estadual, condicionando sua exploração a projetos de uso sustentável aprovados pela autoridade ambiental competente.
 - (C) cria o Parque Estadual do Pantanal Matogrossense, dispondo que a lei definirá seus limites e garantirá o direito de uso sustentável aos ocupantes já instalados em suas terras.
 - (D) dispõe que o Estado criará e manterá mecanismos de ação conjunta com o estado de Mato Grosso do Sul, com o objetivo de preservá-lo, assim como os seus recursos naturais.
 - (E) impõe ao Estado o dever de articular-se com a República da Bolívia com vistas à proteção conjunta do Bioma Pantanal, considerado pela Unesco como Patrimônio Natural da Humanidade.
-
71. A Constituição de um determinado estado da federação dispôs que o veto do governador a um projeto de lei aprovado pela Assembleia Legislativa pode ser derrubado pelo voto da maioria simples dos deputados presentes na sessão de votação. Tal dispositivo, se submetido a controle de constitucionalidade pelo Supremo Tribunal Federal, à luz de seus precedentes, será considerado
- (A) inconstitucional, por violar o princípio da subsidiariedade no federalismo.
 - (B) constitucional, por atender ao princípio da autonomia dos entes federados.
 - (C) inconstitucional, por violar o princípio da simetria entre entes federativos.
 - (D) constitucional, face aos princípios da harmonia e da independência entre os poderes.
 - (E) constitucional, por reafirmar o princípio da primazia do Legislativo no exercício da função normativa.
-
72. O princípio da inafastabilidade da jurisdição, quanto ao aspecto da inexistência de acionamento prévio das vias administrativas, pode ser excepcionado, segundo a previsão constitucional expressa ou conforme a jurisprudência do STF, para o fim de se exigir
- (A) que um atleta profissional discuta, na Justiça Desportiva, controvérsia envolvendo direitos de imagem com o clube contratante antes de acionar a Justiça do Trabalho.
 - (B) a manifestação da Junta Administrativa de Recursos de Infrações para impugnação de penalidades aplicadas por órgãos de trânsito antes de se acionar a Justiça Comum.
 - (C) requerimento administrativo junto ao INSS, ainda que diante de posição do Instituto notoriamente contrária à pretensão do segurado, antes de postular judicialmente a concessão inicial de benefício.
 - (D) a provocação extrajudicial da autoridade competente e a comprovação de sua recusa em fornecer, retificar ou anotar a informação antes do ajuizamento do *habeas data*.
 - (E) a impugnação do lançamento do IPTU perante as instâncias administrativas do município antes de postular a anulação do débito tributário por meio de ação judicial.
-
73. Segundo expressamente previsto no texto constitucional, é caso de perda ou suspensão de direitos políticos, entre outros,
- (A) a condenação criminal transitada em julgado, enquanto durarem seus efeitos.
 - (B) a prática de ilícito eleitoral, assim reconhecido pela Justiça por sentença transitada em julgado.
 - (C) o descumprimento injustificado da obrigação de alistamento eleitoral.
 - (D) a recusa à prestação do serviço militar obrigatório com base em objeção de consciência.
 - (E) o descumprimento de sentença condenatória ao ressarcimento do erário por uso indevido de recurso público.
-
74. A ideia de eficácia horizontal dos direitos fundamentais perpassa fundamentos da decisão, pelo Supremo Tribunal Federal, sobre o tema
- (A) do pleno acesso do advogado aos autos do inquérito policial.
 - (B) da penhorabilidade do bem de família do fiador.
 - (C) da obrigatoriedade da oferta de vaga, pelo Estado, na educação infantil.
 - (D) da letalidade nas operações policiais em comunidades do Rio de Janeiro.
 - (E) da paridade de remuneração entre servidores públicos ativos e inativos.



75. São mecanismos que concretizam, na prática do Supremo Tribunal Federal, a teoria da "Sociedade Aberta dos Intérpretes da Constituição", de Peter Häberle,
- (A) o instituto da repercussão geral no recurso extraordinário e o julgamento de recursos especiais repetitivos.
 - (B) o efeito vinculante das decisões proferidas em Ação Direta de Inconstitucionalidade e a autoridade da coisa julgada.
 - (C) a realização de audiências públicas e a intervenção do *amicus curiae* (amigo da corte) nos processos de controle de constitucionalidade.
 - (D) o controle concentrado e abstrato de constitucionalidade e o princípio da reserva de plenário para a declaração de inconstitucionalidade.
 - (E) a impetração de *habeas corpus* para a tutela da liberdade de locomoção e de mandado de segurança para a proteção de direito líquido e certo.
-
76. São considerados princípios constitucionais sensíveis, entre outros,
- (A) os direitos da pessoa humana e a autonomia municipal.
 - (B) o princípio da legalidade e a forma republicana.
 - (C) o princípio da isonomia e o princípio da publicidade.
 - (D) a soberania e o princípio da livre iniciativa.
 - (E) a separação dos Poderes e o direito de propriedade.

Direito Administrativo

77. Durante uma fiscalização sanitária em clínica médica, o Departamento de Vigilância de uma autarquia estadual lavrou auto de interdição total, com efeitos imediatos, determinando a paralisação completa das atividades, a apreensão de prontuários e a lacração de insumos. O auto limitou-se a mencionar, de forma genérica, "risco à saúde pública", sem indicação dos elementos fáticos ou técnicos que o fundamentaram. No mesmo dia, foi instaurado processo administrativo sancionatório, com prazo de dez dias para apresentação de defesa pela clínica. A clínica médica impetrou mandado de segurança, alegando ausência de motivação, violação ao contraditório e à ampla defesa, bem como desproporcionalidade da medida. A autarquia sustentou a impossibilidade de controle judicial do mérito do ato administrativo e o exercício regular do poder de polícia.
- Considerando a jurisprudência do Supremo Tribunal Federal,
- (A) o controle judicial limita-se à verificação dos elementos formais do ato administrativo, sendo vedada a análise de proporcionalidade do ato por configurar discricionariedade administrativa.
 - (B) a urgência da medida afasta o dever de motivação concreta, bastando a referência ao interesse público, devendo a fundamentação ser complementada posteriormente durante o processo administrativo sancionatório.
 - (C) o ato é nulo, pois medidas restritivas no exercício do poder de polícia exigem obrigatoriamente contraditório e ampla defesa prévios.
 - (D) o contraditório diferido é permitido no exercício preventivo do poder de polícia, desde que haja motivação idônea e proporcionalidade, sendo possível o controle judicial desses aspectos.
 - (E) a instauração posterior de processo administrativo sancionatório convalida eventual deficiência de motivação do ato inicial, desde que configurada a necessidade da medida.
-
78. Uma sociedade de economia mista estadual, exploradora de atividade econômica em regime concorrencial, celebrou contrato de fornecimento de material de escritório sem prévia licitação e também realizou processo seletivo simplificado para contratação de empregados celetistas, por meio de entrevistas, sob o argumento de necessidade de maior agilidade empresarial. Em auditoria anual, o Tribunal de Contas apontou ausência de fundamentação concreta e material para a contratação direta da empresa fornecedora de material de escritório e a não realização de concurso público, indicando falhas nos mecanismos de fiscalização administrativo-financeira.
- Considerando o regime jurídico administrativo-constitucional,
- (A) a sociedade de economia mista integra a Administração Indireta e sujeita-se a controle externo, devendo observar o regime jurídico próprio das estatais.
 - (B) a contratação de empregados celetistas por sociedade de economia mista dispensa a realização de processo seletivo prévio de natureza pública.
 - (C) o controle do Tribunal de Contas abrange apenas sociedades de economia mista prestadoras de serviços públicos.
 - (D) ao contrário das autarquias e estatais, as sociedades de economia mista não estão sujeitas a fiscalização pelo Tribunal de Contas.
 - (E) os contratos celebrados por sociedades de economia mista sujeitam-se ao regime de direito privado, dispensando a motivação administrativa e fundamentação concreta.
-
79. Lei municipal determinou que imóveis localizados em determinadas vias urbanas passariam a suportar, de modo permanente, a instalação de infraestrutura de telecomunicações e monitoramento urbano, vedando ao proprietário impedir o acesso para manutenção. A norma não previu indenização e José comprovou redução concreta do aproveitamento econômico de seu imóvel, o qual foi significativamente desvalorizado em razão da instalação. Trata-se de hipótese de intervenção do Estado na propriedade, configurando
- (A) desapropriação indireta, sendo necessária indenização prévia devido à perenidade da vedação imposta.
 - (B) servidão administrativa, a qual admite indenização quando houver dano específico ao proprietário.
 - (C) limitação administrativa geral, a qual dispensa indenização quando for permanente e impessoalizada.
 - (D) requisição administrativa, sendo prescindível a indenização ainda que comprovado o dano concreto.
 - (E) ocupação temporária, que não impede o caráter permanente da medida para sua caracterização e cabimento.



80. Um Município pretende contratar, sem licitação, solução integrada de tecnologia da informação de determinada empresa, alegando inviabilidade de competição em razão de compatibilidade exclusiva com os sistemas já existentes. O processo administrativo não contém estudo técnico preliminar consistente, análise de alternativas nem estimativa detalhada de preços. O parecer jurídico limita-se a afirmar a ocorrência de hipótese de inexigibilidade.
- Diante desse cenário, à luz da Lei nº 14.133/2021,
- (A) a formalização e execução do contrato convalida eventuais vícios de motivação e de instrução do processo.
 - (B) a inexigibilidade de licitação dispensa estudo técnico preliminar consistente e análise detalhada de preços, diante da impossibilidade de concorrência.
 - (C) a exigência de motivação a partir da análise de alternativas aplica-se apenas às licitações, não alcançando as contratações diretas.
 - (D) a contratação direta por inexigibilidade exige demonstração concreta da inviabilidade de competição, com processo devidamente instruído e motivado.
 - (E) o controle judicial em hipóteses de inexigibilidade de licitação é incabível por configurar hipótese de juízo técnico-discricionário do gestor.
-
81. Servidor público, no exercício de suas funções, praticou ato ilícito que causou dano a terceiro. O Estado indenizou a vítima. Posteriormente, apurou-se que o agente atuou com culpa grave. A Administração, contudo, deixou de ajuizar ação regressiva. O regime de responsabilização civil do Estado, com base na jurisprudência do Supremo Tribunal Federal, estabelece que a
- (A) culpa do agente afasta a responsabilidade objetiva do Estado, devendo a vítima demandar a substituição do polo passivo pelo servidor público.
 - (B) responsabilidade do Estado, assim como eventual ação regressiva, depende da comprovação de culpa do agente.
 - (C) ação regressiva é faculdade da Administração, sujeita a juízo de conveniência, em especial quanto à possibilidade de desconto do valor em folha de pagamento.
 - (D) responsabilização do agente é afastada se o servidor público já efetuou previamente pagamento de indenização ao particular.
 - (E) responsabilidade do Estado é objetiva e, comprovados dolo ou culpa do agente, o ajuizamento da ação regressiva constitui dever jurídico.

Direito Tributário

82. Conforme disposto pela Lei Complementar nº 214/2025, que institui o imposto sobre bens e serviços (IBS), a contribuição social sobre bens e serviços (CBS) e o imposto seletivo (IS),
- (A) não estão imunes ao IBS e à CBS os fornecimentos realizados pela União, pelos Estados, pelo Distrito Federal e pelos Municípios.
 - (B) o IBS e a CBS incidem sobre operações onerosas e não onerosas com bens ou com serviços.
 - (C) é relevante para a caracterização da operação que gera o IBS e a CBS a obtenção de lucro com a operação.
 - (D) a base de cálculo do IBS e CBS é o valor da operação, compreendendo o valor integral cobrado pelo fornecedor, inclusive valores de juros, multas, acréscimos e encargos.
 - (E) para fins de aplicação da norma, considera-se o local da operação aquele de finalização do transporte quando se tratar de transporte de passageiros.
-
83. Segundo previsão expressa do Código Tributário Nacional, a dívida ativa tributária
- (A) é aquela proveniente de crédito dessa natureza, regularmente inscrita na repartição administrativa competente, ainda que não esgotado o prazo fixado para pagamento.
 - (B) não exclui a liquidez do crédito, quanto à fluência de juros de mora.
 - (C) em seu termo de inscrição, indicará a data em que foi inscrita e sua origem, dispensado o apontamento da natureza do crédito.
 - (D) mesmo que regularmente inscrita, não acarreta presunção, ainda que relativa, de certeza e liquidez.
 - (E) não admite saneamento de nulidade decorrente de erro de requisitos de inscrição.

Direitos Humanos

84. Determinado município proíbe, por meio de lei municipal, a distribuição gratuita de alimentos em vias e praças públicas, sob o fundamento de proteção da saúde pública e da ordem urbana, exigindo autorização prévia e estrutura mínima incompatível com a atuação de grupos voluntários. Por outro lado, referida lei mantém a autorização para eventos privados com venda de alimentos. A medida impacta diretamente pessoas em situação de rua, reduzindo seu acesso à alimentação, de modo que
- (A) a lei não se configura inconstitucional ou inconveniente porque não trata explicitamente de vedação ao atendimento a pessoas em situação de rua como destinatárias da medida.
 - (B) a restrição caracteriza discriminação direta, por se voltar explicitamente à população em situação de rua, impactando-os diretamente.
 - (C) a medida pode configurar discriminação indireta, por produzir impacto desproporcional sobre um grupo vulnerável, devendo ser analisada a partir de interpretação *pro persona*.
 - (D) o desvio de finalidade do legislador municipal quanto ao grupo que pretende atingir gera presunção de invalidade da lei.
 - (E) a natureza social do direito à alimentação adequada impede o controle judicial da medida, considerando se tratar de política pública.



85. Em uma ação penal envolvendo pessoa presa, o juiz do caso aplicou norma infraconstitucional que admite determinada prática probatória questionada pela Defensoria Pública por ofensa à Convenção Americana de Direitos Humanos, a qual foi ratificada pelo Brasil anteriormente ao procedimento previsto no art. 5º, §3º, da Constituição. Com base no entendimento do Supremo Tribunal Federal sobre a hierarquia dos tratados internacionais de direitos humanos, o Tribunal, em sede recursal,
- (A) deverá examinar a compatibilidade da norma com a Convenção e afastar sua aplicação em caso de incompatibilidade, independentemente de declaração de inconstitucionalidade.
 - (B) poderá aplicar a Convenção Americana somente se o Estado Brasileiro tivesse internalizado com *status* constitucional.
 - (C) se reconhecer a constitucionalidade da norma, afastará automaticamente qualquer análise de compatibilidade com tratados de direitos humanos.
 - (D) deverá se ater ao aspecto constitucional porque o controle de convencionalidade é atribuição exclusiva da Corte Interamericana de Direitos Humanos.
 - (E) poderá realizar a análise de convencionalidade somente se o Estado Brasileiro tiver sido condenado previamente em caso sobre o mesmo tema.
-
86. Após mortes decorrentes de intervenção policial em comunidade periférica, familiares das vítimas e testemunhas passam a sofrer ameaças. A Comissão Interamericana concede medidas cautelares, e a Corte Interamericana, posteriormente, determina medidas provisórias. O Estado brasileiro sustenta que tais determinações carecem de eficácia interna por ausência de regulamentação específica, sendo exigíveis apenas após validação do Superior Tribunal de Justiça. Nesse sentido, as medidas aplicadas
- (A) podem ser afastadas devido à ausência de lei interna específica, o que exime o Estado Brasileiro do dever de cumprimento.
 - (B) impõem obrigação internacional imediata de proteção, decorrente dos compromissos assumidos pelo Estado Brasileiro.
 - (C) possuem natureza meramente recomendatória, sendo uma forma de autocomposição do conflito caso sejam cumpridas pelo Estado Brasileiro.
 - (D) são exigíveis caso venham a ser confirmadas no julgamento definitivo do mérito pela Corte, constituindo o dever de proteção.
 - (E) devem ter natureza reparadora, pois o esgotamento prévio da jurisdição nacional impõe que as medidas se restrinjam a fatos já ocorridos.
-
87. Em decisão internacional que reconhece tortura praticada contra adolescentes em unidade socioeducativa, o Estado brasileiro é condenado ao pagamento de indenizações, à investigação dos fatos, à capacitação de agentes e à adoção de reformas institucionais. O ente subnacional responsável sustenta que apenas a indenização seria juridicamente exigível. Segundo o Direito Internacional de Direitos Humanos,
- (A) o cumprimento das medidas é dispensado caso o Supremo Tribunal Federal entenda que a decisão ofende a ordem constitucional vigente.
 - (B) a reparação em direitos humanos é restrita à compensação financeira das vítimas, diante da subsidiariedade do sistema internacional de proteção de direitos humanos.
 - (C) a responsabilidade internacional se limita aos agentes diretamente envolvidos nos fatos e ao ente subnacional, não podendo ser exigida do Estado Brasileiro.
 - (D) a imposição de reformas viola a soberania estatal e é exigível apenas se for convalidada pelo tribunal interno competente.
 - (E) a decisão internacional pode impor medidas de investigação, reformas institucionais e garantias de não repetição.
-
88. O Brasil ratificou a Convenção sobre a Eliminação de Todas as Formas de Discriminação contra a Mulher (CEDAW) e seu Protocolo Facultativo. Após 20 anos, o governo posterior passou a discutir a possibilidade de formular reserva restritiva à atuação do Comitê da CEDAW ou de denunciar o Protocolo Facultativo, respeitando-se os prazos estabelecidos no texto dessas normas internacionais. Considerando o Direito Internacional dos Direitos Humanos,
- (A) a soberania estatal autoriza o Estado a limitar unilateralmente o alcance das obrigações assumidas, mesmo posteriormente e independentemente de previsão sobre o tema na CEDAW ou em seu Protocolo Facultativo.
 - (B) a denúncia do Protocolo extingue todas as responsabilidades internacionais do Estado a partir do fim da quarentena, impedindo que quaisquer demandas sejam analisadas pelo Comitê da CEDAW.
 - (C) reservas e denúncias são sempre inadmissíveis em tratados de direitos humanos, pois ofendem sua natureza de proteção à dignidade humana, exceto autorização específica do Comitê da CEDAW.
 - (D) reservas incompatíveis com o objeto e a finalidade da CEDAW são incabíveis, sendo que o Estado não pode aderir apenas formalmente ao documento e se eximir das obrigações ali estabelecidas.
 - (E) o Estado Brasileiro não pode denunciar ou opor novas reservas à CEDAW, mas pode se retirar do Protocolo Facultativo, tendo em vista que esse não gera obrigações jurídicas vinculantes.

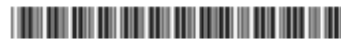

89. Determinado Tribunal de Justiça consolidou prática procedimental, amparada em sua jurisprudência, de indeferir liminarmente pedidos de gratuidade de justiça e exigir comprovante de rendimentos, assim como de sempre exigir residência para o ajuizamento de quaisquer ações, inclusive em demandas urgentes de saúde e naquelas relativas à documentação civil propostas por pessoas em situação de rua. A Defensoria Pública invoca as 100 Regras de Brasília e a Resolução CNJ nº 425/2021, tendo em vista que
- (A) as 100 Regras de Brasília restringiram-se ao processo penal, enquanto a OEA ampliou esse entendimento para todos os casos que tenham atuação das Defensorias Públicas no sistema interamericano.
 - (B) a exigência de comprovação de endereço para pessoas em situação de rua é compatível com o acesso à justiça, desde que se trate de regra geral aplicada a todas as pessoas.
 - (C) as normas citadas impõem a remoção de barreiras formais e autorizam adaptações procedimentais para garantir acesso efetivo à justiça de grupos vulneráveis.
 - (D) a isonomia formal permite a flexibilização procedimental para garantia dos direitos de grupos vulneráveis.
 - (E) ambas são normas vinculantes e de adoção obrigatória pelo Poder Judiciário conforme determinação do Conselho Nacional de Justiça.
-
90. Após sucessivos ataques e homicídios de defensores de direitos humanos ocorridos no Mato Grosso, a Defensoria Pública suspeita que haja conivência de autoridades locais, constatando a inércia da autoridade policial e do Ministério Público nas medidas de investigação penal. Não há programa de proteção instituído nesse Estado, e ainda há notícias na imprensa sobre denúncias de ameaças e tentativas de homicídio contra lideranças comunitárias ambientais. Nesse contexto, a federalização dos crimes, nos termos previstos na Constituição Federal,
- (A) configura hipótese constitucional excepcional de modificação da competência penal ordinária, cuja deflagração pressupõe iniciativa institucional específica perante o STJ.
 - (B) é automática diante da gravidade do crime, podendo ser adotada por decisão do juiz de primeira instância, desde que ouvido previamente o Procurador-Geral da República.
 - (C) impede a configuração do esgotamento de recursos internos e exclui, até seu julgamento, a atuação do sistema interamericano.
 - (D) deve ser requerida e decidida para que seja comprovado esgotamento absoluto de todos os meios internos como condição para acionamento de qualquer jurisdição internacional.
 - (E) é cabível caso se comprove repercussão social do caso, requisito suficiente para deslocar a competência, conforme entendimento do STJ.

Princípios e Atribuições Institucionais da Defensoria Pública

91. Segundo o texto da Resolução da Defensoria Pública Geral do Estado do Mato Grosso nº 009/2024/DPG, que instituiu a política de linguagem simples no âmbito da instituição, trata-se de uma diretriz
- (A) usar linguagem como meio de redução da desigualdade.
 - (B) simplificar os atos e documentos oficiais da administração.
 - (C) ser breve nas comunicações internas
 - (D) dar relevância na apresentação do conteúdo.
 - (E) evitar o uso de palavras estrangeiras.
-
92. A Defensoria Pública do Estado do Mato Grosso, dentre seus órgãos de administração superior, conta com
- (A) Defensores Públicos de segunda instância.
 - (B) Subcorregedorias-Gerais.
 - (C) Ouvidoria-Geral.
 - (D) Escola Superior.
 - (E) Núcleos da Defensoria Pública.
-
93. Segundo Cappelletti, o sistema *judicare*
- (A) não auxilia a pessoa pobre na compreensão de seus direitos ou identificação de áreas em que se pode valer de remédios jurídicos.
 - (B) permite a judicialização de questões coletivas, reforçando a hipossuficiência de uma gama de pessoas.
 - (C) reforça a possibilidade de aconselhamento jurídico em prol do hipossuficiente, ampliando para além da esfera judiciária.
 - (D) representa forte iniciativa em se promover o direito ambiental e consumerista de uma classe necessitada.
 - (E) é aquele no qual os advogados não trabalham em equipes e são remunerados pelos cofres públicos, por meio de estruturas de escritórios de vizinhança.
-
94. A Resolução nº 2.656/2011, da OEA,
- (A) incentiva a formação de advogados privados para a defesa da população vulnerável, judicial ou extrajudicialmente.
 - (B) nada dispõe a respeito do incentivo ao Estado para que promova convênios para formação e capacitação de Defensores Públicos, deixando à outra resolução a matéria.
 - (C) foi o primeiro documento normativo aprovado pela Organização dos Estados Americanos que aborda o tema de acesso à justiça como um direito autônomo.
 - (D) apoia a composição alternativa de conflitos, pugnando pela prática de resoluções extrajudiciais de demandas variadas.
 - (E) não recomenda a instalação de Defensorias Públicas estaduais naquelas localidades em que ainda inexistem.



95. A Resolução nº 16/2023/DPG, que dispõe sobre a Política de Prevenção, Tratamento e Enfrentamento do Assédio Moral e Assédio Sexual no âmbito das relações socioprofissionais e da organização do trabalho da Defensoria Pública de Mato Grosso, previu que a integração dos conhecimentos e diretrizes sobre assédio moral e assédio sexual ao conjunto de políticas estratégicas de ações institucionais, de modo a garantir sua implementação em todas as dimensões da organização, é tratada com a denominação de
- (A) transversalidade.
 - (B) institucionalidade.
 - (C) capilaridade.
 - (D) multifacilitação.
 - (E) otimização.
-
96. Em se tratando da evolução histórica da prestação de assistência jurídica no Brasil, a assistência judiciária assistencial-caritativa tem como característica
- (A) a criação de órgãos especiais para a concessão da então assistência judiciária aos subalternizados.
 - (B) a atuação das Defensorias Públicas Estaduais e da União em prol das pessoas necessitadas, não somente no âmbito financeiro.
 - (C) a incorporação do acesso à justiça por pessoas necessitadas a cargo do Estado, que o promove formalmente.
 - (D) o exercício por advocacia privada, com o fim de beneficiar parcela da população que não dispõe de acesso à justiça em razão de seu custo.
 - (E) a preocupação em assegurar o direito, como também em torná-lo exercitável, por meio de estrutura estatal.
-
97. Com relação às figuras do *custos vulnerabilis* e do *amicus curiae*, suas finalidades primordiais e suas distinções entre si, o
- (A) *amicus curiae* revela comportamento vinculado, em prol de interesse organizacional.
 - (B) *custos vulnerabilis* é uma espécie de fiscal da ordem jurídica.
 - (C) *custos vulnerabilis* fornece subsídios para qualificação da decisão judicial.
 - (D) *amicus curiae* é admitido em qualquer processo no qual se discuta interesse de vulnerável.
 - (E) *amicus curiae* relaciona-se a um interesse institucional.
-
98. A Lei Complementar nº 80/1994, que organiza a Defensoria Pública da União, Distrito Federal e Territórios e que prescreve normas gerais para as Defensorias Públicas estaduais, prevê expressamente, em relação a estas:
- (A) O Defensor Público-Geral será substituído em suas faltas, licenças, férias e impedimentos pelo Corregedor-Geral, por ele nomeado na forma da legislação estadual.
 - (B) Durante a execução orçamentária do exercício, não poderá haver a realização de despesas que extrapolem os limites estabelecidos na lei de diretrizes orçamentárias, exceto se previamente autorizadas, mediante a abertura de créditos suplementares ou especiais.
 - (C) Caso o Chefe do Poder Executivo não efetive a nomeação do Defensor Público-Geral nos 30 (trinta) dias que se seguirem ao recebimento da lista tríplice, será investido automaticamente no cargo o Defensor Público mais antigo na carreira dela constante.
 - (D) Ao Defensor Público-Geral compete propor a instauração de processo disciplinar contra membros da Defensoria Pública do Estado e seus servidores.
 - (E) Ao Conselho Superior cabe aprovar a expedição de recomendações voltadas aos membros da Defensoria Pública propostas pela Corregedoria-Geral da Defensoria Pública.
-
99. Prevê a Resolução Conjunta nº 009/2023/DPG/CG, que estabelece o uso do sistema Solução Avançada de Atendimento de Referência (SOLAR) – no âmbito da Defensoria Pública do Estado de Mato Grosso, a instituição de
- (A) um padrão de proteção de dados sensíveis dos usuários da Instituição, com estabelecimento de curador de dados responsável e modelos de acesso à informação conforme dispositivos da Lei de Acesso à Informação.
 - (B) um sistema finalístico padrão de processamento de informações, prática de atos processuais, registro dos atendimentos, geração de relatórios e controle de dados, para cadastro dos usuários da Defensoria Pública e registros de atendimentos, petições e atividades judiciais e extrajudiciais.
 - (C) um sistema de registros de atendimentos, excluindo-se sua utilização na esfera administrativa da Instituição, que possui, para isso, um sistema em apartado, visando maior resguardo dos procedimentos sobre a dinâmica institucional.
 - (D) plataforma, sob coordenação da Subdefensoria Pública-Geral, que permite acesso público, focando em dar luz às atividades da Defensoria Pública aos usuários externos, em transparência ativa.
 - (E) relatórios sistematizados e automatizados sobre produtividade, remetidos semestralmente à Defensoria Pública-Geral para o controle administrativo institucional, bem como qualificação de políticas em curso e fundamentação para implementação de novas.
-
100. A normatização interna da Defensoria Pública do Estado do Mato Grosso, por meio da publicação da Resolução nº 018/2023/DPG, que dispôs sobre o conflito de interesses no exercício de cargos de membros e servidores da Defensoria Pública do Estado de Mato Grosso, previu que
- (A) esta normativa não se aplica no âmbito das contratações e licitações.
 - (B) esta normativa não se aplica ao Defensor Público-Geral.
 - (C) configura conflito de interesse receber presente de quem tenha interesse em decisão do agente público.
 - (D) ainda se aplica a membro exonerado pelo período de 12 (doze) meses após o desligamento institucional.
 - (E) haja ação repressiva ao conflito de interesses, sem exigir, contudo, ação preventiva.