

Colégio
M0001Sala
0001Ordem
0001

Março/2026



Governo do Estado de São Paulo
Secretaria da Fazenda e Planejamento do Estado
Concurso Público para Provimento de Cargos de
Auditor Fiscal da Receita Estadual – AFRE
Gestão Tributária

Nome do Candidato
Caderno de Prova 'A', Tipo 004Nº de Inscrição
MODELONº do Caderno
TIPO-004Nº do Documento
0000000000000000

ASSINATURA DO CANDIDATO

CONHECIMENTOS BÁSICOS (P2)

INSTRUÇÕES

Quando autorizado pelo fiscal de sala, transcreva a frase abaixo, com sua caligrafia usual, no espaço apropriado na Folha de Respostas.

Planejamento e disciplina são fatores importantes para o sucesso.

- Verifique se este caderno contém 80 questões numeradas de 1 a 80. Caso contrário, solicite imediatamente ao fiscal da sala a substituição do caderno. Não serão aceitas reclamações posteriores.
- Para cada questão existe apenas UMA resposta certa.
- Leia cuidadosamente cada uma das questões e escolha a resposta certa.
- Essa resposta deve ser marcada na FOLHA DE RESPOSTAS que você recebeu.

VOCÊ DEVE

- Procurar, na FOLHA DE RESPOSTAS, o número da questão que você está respondendo.
- Verificar no caderno de prova qual a letra (A,B,C,D,E) da resposta que você escolheu.
- Marcar essa letra na FOLHA DE RESPOSTAS, conforme o exemplo: A ● C D E

ATENÇÃO

- Marque as respostas com caneta esferográfica de material transparente e tinta preta ou azul. Não será permitida a utilização de lápis, lapiseira, marca-textos, régua ou borracha durante a realização da prova.
- Marque apenas uma letra para cada questão. Será anulada a questão em que mais de uma letra estiver assinalada.
- Responda a todas as questões.
- Não serão permitidas nenhuma espécie de consulta ou comunicação entre os candidatos, nem a utilização de livros, códigos, manuais, impressos ou quaisquer anotações, máquina calculadora ou similar.
- A duração da prova é de 4 horas, para responder a todas as questões objetivas e preencher a Folha de Respostas.
- Ao terminar a prova, chame o fiscal da sala e devolva todo o material recebido para conferência.
- É proibida a divulgação ou impressão parcial ou total da presente prova. Direitos Reservados.

**PROVA 2 – CONHECIMENTOS BÁSICOS****Direito: Constitucional, Administrativo, Civil, Empresarial, Financeiro e Penal**

1. Projeto de lei de iniciativa do Governador de determinado Estado visava a instituir gratificação para professores das escolas estaduais que exercessem atribuições na educação especial. Por meio de emendas parlamentares ao projeto, referida gratificação foi estendida a todos os servidores que atuassem na educação especial, sem estimativa prévia de impacto orçamentário e financeiro, ademais de ter sido concedida anistia para faltas dos servidores da área que tivessem participado de movimento grevista pleiteando a extensão do benefício. Aprovado nesses termos pela Assembleia Legislativa, o projeto da lei foi encaminhado para sanção do Governador, que, no entanto, vetou ambas as previsões resultantes das emendas parlamentares, por motivo de inconstitucionalidade. Nessa hipótese, em conformidade com a Constituição Federal e a jurisprudência do Supremo Tribunal Federal, o veto governamental é
- (A) procedente apenas em relação à concessão de anistia a servidores grevistas, por se tratar de matéria estranha à do projeto de lei original.
 - (B) procedente, em relação a ambas as previsões vetadas, diante das limitações constitucionais ao poder de emenda parlamentar em matérias de iniciativa legislativa privativa do chefe do Executivo.
 - (C) improcedente, uma vez que as emendas parlamentares não versam sobre matéria de iniciativa legislativa privativa do chefe do Executivo, embora coubesse vetar as previsões delas resultantes por eventual contrariedade ao interesse público.
 - (D) improcedente, uma vez que o projeto de lei não trata de matéria sujeita à iniciativa privativa do chefe do Executivo, não havendo que se falar em limitações ao poder de emenda parlamentar.
 - (E) procedente apenas em relação à extensão da gratificação a outros servidores que não os previstos inicialmente no projeto de lei de iniciativa governamental.
-
2. Lei federal estabelece, para a pessoa jurídica que usufrui de benefício fiscal, o dever de informar à Secretaria Especial da Receita Federal do Brasil, por meio de declaração eletrônica em formato simplificado, os incentivos, renúncias, benefícios ou imunidades de natureza tributária de que usufruir, além do valor do crédito tributário correspondente. Considerando a aplicabilidade da previsão legal em tela às microempresas e empresas de pequeno porte, à luz da Constituição Federal e da jurisprudência do Supremo Tribunal Federal, referida exigência
- (A) será constitucional, desde que prevista em lei complementar.
 - (B) será constitucional, desde que a lei não preveja imposição de penalidade pecuniária pela inobservância da obrigação.
 - (C) deve aplicar-se apenas aos benefícios fiscais federais, sob pena de violação à autonomia legislativa e tributária de Estados e Municípios.
 - (D) é inconstitucional, por violar o princípio da simplicidade tributária aplicável às microempresas e empresas de pequeno porte.
 - (E) é razoável e proporcional, inexistindo violação às normas constitucionais atinentes às microempresas e empresas de pequeno porte.
-
3. Nos termos da Constituição Federal e da jurisprudência do Supremo Tribunal Federal, a exigência de depósito prévio como condição de admissibilidade de recurso em processo administrativo tributário no âmbito estadual seria
- (A) admissível, desde que prevista na lei do Estado respectivo que regulamenta o processo administrativo tributário.
 - (B) admissível, desde que prevista na lei federal de normas gerais sobre processo administrativo.
 - (C) inadmissível, ensejando o cabimento de reclamação, por contrariedade a súmula vinculante, após esgotamento das vias administrativas.
 - (D) inadmissível, sendo somente exigível como requisito de admissibilidade de ação judicial na qual se pretenda discutir a exigibilidade do crédito tributário.
 - (E) inadmissível, ainda que prevista em lei, caso em que apenas após ser declarada inconstitucional em sede de controle judicial abstrato, a exigência não poderia ser efetuada na esfera administrativa.
-
4. Partido político com representação na Assembleia Legislativa de São Paulo ajuizou ação direta de inconstitucionalidade, perante o Tribunal de Justiça do Estado, tendo por objeto Portaria de Secretário estadual que, com base em previsão expressa em lei estadual, estabeleceu as especificações técnicas relativas à motorização de determinados veículos para fazerem jus à isenção do imposto sobre a propriedade de veículos automotores. O partido autor da ação alegou que, ao estabelecer requisitos técnicos, a Portaria teria exorbitado do poder regulamentar que lhe foi atribuído pela lei, violando os princípios constitucionais da legalidade e da separação dos poderes.
- Nessa hipótese, diante da Constituição Federal, da Constituição do Estado e da jurisprudência do Supremo Tribunal Federal, a referida ação
- (A) é inadmissível quanto ao objeto, que é ato normativo regulamentar desprovido de natureza autônoma, cuja eventual desconformidade com a lei não enseja controle concentrado de constitucionalidade.
 - (B) é inadmissível quanto ao objeto e à legitimidade para a propositura, embora o Tribunal de Justiça possua, em tese, competência para exercer controle concentrado de constitucionalidade de leis e atos normativos estaduais.
 - (C) é admissível quanto ao objeto, à legitimidade para a propositura e à competência para julgamento.
 - (D) é inadmissível, pois o Tribunal de Justiça não possui competência para exercer controle concentrado de constitucionalidade de leis e atos normativos estaduais.
 - (E) será admissível quanto à legitimidade para a propositura, desde que o partido político possua representação no Congresso Nacional.



5. Suponha que lei estadual institua região metropolitana, constituída por agrupamento de municípios limítrofes, para integrar a organização, o planejamento e a execução de funções públicas de interesse comum, prevendo: (1) a criação de conselho de caráter deliberativo e normativo, assegurada neste a participação paritária do conjunto dos Municípios, com relação ao Estado; e (2) que o planejamento do transporte coletivo de caráter regional será realizado pelo Estado, em conjunto com os Municípios integrantes da região. Considerados esses elementos à luz da Constituição Federal e da Constituição do Estado de São Paulo, referida lei será
- (A) inconstitucional, apenas no que se refere ao transporte coletivo, por ofensa à competência dos Municípios para organizar e prestar, diretamente ou sob regime de concessão ou permissão, os serviços públicos de interesse local.
 - (B) inconstitucional, apenas no que se refere à criação do conselho de caráter deliberativo e normativo, por ofensa à capacidade de auto-organização e legislativa dos Municípios.
 - (C) inconstitucional, em sua integralidade, por violar a autonomia dos Municípios como entes federativos.
 - (D) constitucional, desde que a integração seja realizada dentro do período determinado por lei complementar federal e precedida de consulta, mediante plebiscito, às populações dos Municípios envolvidos.
 - (E) constitucional, desde que se trate de lei complementar.
-
6. De acordo com a disciplina estabelecida na Lei nº 14.133/2021, relativamente às Licitações e Contratos Administrativos, o credenciamento constitui
- (A) pré-requisito para participação de interessados na licitação sob a modalidade diálogo competitivo, consistente na apresentação da solução técnica a ser avaliada na etapa inicial do certame.
 - (B) procedimento obrigatório a ser adotado no caso de dispensa de licitação, como requisito prévio para contratação direta de serviços e fornecimento de bens, a fim de assegurar isonomia entre os potenciais interessados.
 - (C) procedimento auxiliar das contratações e licitações, utilizado, entre outras hipóteses, quando viável e vantajosa para a Administração a realização de contratações simultâneas em condições padronizadas.
 - (D) modalidade licitatória cabível para contratação de serviços técnicos não especializados, que não possam ser contratados mediante inexigibilidade ou dispensa de licitação.
 - (E) procedimento da fase interna da licitação, consistente na pré-qualificação dos licitantes, aplicável quando adotada a modalidade concorrência ou diálogo competitivo.
-
7. Suponha que o Estado pretenda celebrar uma parceria público-privada para construção e operação de um equipamento público, destinado à instalação de diversos órgãos públicos, a fim de oferecer serviços à população de forma regionalizada. De acordo com a disciplina estabelecida na Lei nº 11.079/2004, tal pretensão afigura-se juridicamente
- (A) possível, na modalidade concessão administrativa, vedados aportes de recursos públicos atrelados a investimentos em bens reversíveis.
 - (B) viável, desde que o contrato seja de, no máximo, 30 anos, com investimento do parceiro privado não inferior a 50% dos investimentos totais requeridos.
 - (C) viável, desde que adotada a modalidade patrocinada, com contraprestação pecuniária atrelada à parcela fruível dos serviços.
 - (D) inviável, dado que em contratos de Parceria Público-Privada a Administração não pode figurar como usuária direta dos serviços.
 - (E) possível, na modalidade concessão administrativa, com prazo mínimo de 5 e máximo de 35 anos, e investimento mínimo de R\$ 10 milhões.
-
8. Suponha que tenha sido instaurado inquérito civil para apuração de condutas ímprobas de agentes públicos no âmbito de uma contratação com dispensa de licitação, sob a suspeita de que os serviços teriam sido contratados por valores acima dos praticados pelo mercado, em razão de falhas nas estimativas das quantidades e pesquisa de preços. Paulo, na condição de responsável por tais atividades, preocupa-se com a possibilidade de figurar como sujeito passivo em eventual ação de improbidade, tendo os administradores da empresa contratada a mesma preocupação, embora todos sustentem que não cometeram qualquer ilegalidade. De acordo com a disciplina estabelecida pela Lei de Improbidade Administrativa (Lei nº 8.429/1992, com as alterações introduzidas pela Lei nº 14.230/2021),
- (A) Paulo somente poderá figurar como sujeito passivo em ação de improbidade após conclusão de processo administrativo disciplinar em que seja condenado por descumprimento de dever funcional, conexo à tipificação invocada na ação.
 - (B) ambos estão sujeitos às penalidades da Lei de Improbidade, porém desde que configurado dolo, consistente na vontade livre e consciente de alcançar o resultado ilícito tipificado no referido diploma legal.
 - (C) Paulo possui responsabilidade objetiva, caso comprovado o nexo de causalidade entre sua ação ou omissão e o prejuízo suportado pela Administração, enquanto a conduta do particular depende de comprovação de dolo específico.
 - (D) apenas Paulo poderá figurar como sujeito passivo em ação de improbidade, dada sua condição de agente público, caso comprovada ação ou omissão que denote descumprimento de seu dever de diligência.
 - (E) ambos poderão figurar como sujeitos passivos em ação de improbidade, na medida da culpabilidade de cada qual, desde que do ato resulte enriquecimento às custas de prejuízo imposto à Administração.



9. No que concerne à descentralização administrativa, representada pela criação de entidades dotadas de personalidade jurídica própria e que integram a Administração Indireta, tem-se que
- (A) sociedades de economia mista submetem-se ao mesmo regime jurídico das empresas privadas, inclusive no que concerne à contratação de pessoal e aquisições de bens e serviços.
 - (B) autarquias são instituídas por lei e possuem as mesmas prerrogativas do ente instituidor no que concerne ao regime de seus bens e forma de execução de suas dívidas.
 - (C) consórcios públicos são constituídos mediante ratificação, por lei de todos os entes consorciados, do Contrato de Consórcio, integrando a Administração Indireta apenas do líder do Consórcio.
 - (D) entidades qualificadas como organizações sociais e que celebrem contrato de gestão com o Poder Público passam a integrar a estrutura da Administração Indireta.
 - (E) empresas públicas são instituídas para atuar junto à iniciativa privada, sendo dotadas de personalidade de direito público, salvo quando atuam em regime de competição no mercado.
-
10. A legislação vigente estabelece tratamento
- (A) igualitário e proporcionalmente diferenciado a empresas de pequeno porte e às microempresas no âmbito dos Poderes da União, dos Estados, do Distrito Federal e dos Municípios.
 - (B) diferenciado, entretanto, mais gravoso, para empresas de pequeno porte e microempresas, no âmbito dos Poderes da União, dos Estados, do Distrito Federal e dos Municípios, para garantia do equilíbrio fiscal.
 - (C) igualitário entre empresas de pequeno porte e grandes empresas, no âmbito dos Poderes da União, dos Estados, do Distrito Federal e dos Municípios, para a garantia de isonomia prevista na Constituição Federal.
 - (D) diferenciado e favorecido aplicável a empresas de pequeno porte e às microempresas, no âmbito dos Poderes da União, dos Estados, do Distrito Federal e dos Municípios.
 - (E) diferenciado, mas não favorecido, a empresas de pequeno porte e às microempresas no âmbito dos Poderes da União, dos Estados, do Distrito Federal e dos Municípios, por mera opção legislativa.
-
11. A respeito da repristinação da lei vigora a seguinte regra no direito brasileiro:
- (A) A repristinação da lei revogada é expressamente proibida.
 - (B) Por não existir norma legal sobre esta matéria, cabe à doutrina e à jurisprudência identificar as hipóteses de repristinação da lei revogada.
 - (C) A lei nova que estabelecer disposição geral ou especial a par das já existentes revoga ou modifica a lei anterior.
 - (D) Salvo disposição em contrário, a lei revogada se restaura por ter a lei revogadora perdido a vigência.
 - (E) Salvo disposição em contrário, a lei revogada não se restaura por ter a lei revogadora perdido a vigência.
-
12. Conforme um critério bastante difundido, sujeitam-se à prescrição, à decadência e são imprescritíveis, respectivamente, as ações
- (A) condenatórias, declaratórias e constitutivas.
 - (B) condenatórias, constitutivas e declaratórias.
 - (C) declaratórias, condenatórias e constitutivas.
 - (D) declaratórias, constitutivas e condenatórias.
 - (E) constitutivas, condenatórias e declaratórias.
-
13. Não havendo data aprazada para o cumprimento da obrigação,
- (A) o contrato se reputa inexistente por falta de cláusula essencial.
 - (B) o contrato é anulável.
 - (C) a mora se constitui mediante interpelação judicial ou extrajudicial.
 - (D) não ocorrerá mora, enquanto as partes não fixarem por acordo posterior a época do pagamento.
 - (E) o contrato se reputa nulo de pleno direito.
-
14. Morrendo uma pessoa sem deixar testamento e tendo como parentes vivos apenas um tio paterno, um sobrinho materno e um primo paterno, a herança será atribuída APENAS ao
- (A) sobrinho.
 - (B) Município onde ocorreu o óbito.
 - (C) sobrinho e ao primo.
 - (D) tio e ao sobrinho, porque ambos são parentes de terceiro grau.
 - (E) tio.

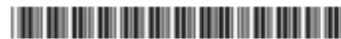

15. Decretada a falência ou deferido o processamento da recuperação judicial:
- (A) Ficará proibida a penhora, mas não o sequestro, de bens do devedor, em razão de demandas judiciais cujos créditos se sujeitarem à recuperação judicial ou à falência.
 - (B) Ficarão suspensas todas as ações ajuizadas contra os sócios da falida, exceto as de alimentos.
 - (C) Prosseguirá perante o juízo no qual estiver em curso a ação em que se pleitear quantia ilíquida.
 - (D) Serão interrompidos os prazos prescricionais contra o devedor.
 - (E) Ficarão suspensas as execuções ajuizadas contra o falido, salvo aquelas propostas por credores particulares do sócio solidário, ainda que a dívida não se sujeite à recuperação ou à falência.
-
16. Entre os atos pertinentes ao registro público de empresas mercantis inclui-se
- (A) a firma, com a respectiva assinatura autógrafo que não poderá ser substituída por assinatura autenticada com certificação digital ou qualquer outro meio de identificação.
 - (B) o registro de todas as sociedades profissionais, exceto a de advogados.
 - (C) a inscrição do empresário, mediante requerimento, do qual constará apenas o seu nome, nacionalidade, residência, estado civil e, se casado sob o regime de comunhão universal de bens, o nome e a qualificação do cônjuge.
 - (D) a averbação de quem exerce atividade artística com o concurso de auxiliares ou colaboradores, ainda que o exercício da profissão não constitua elemento de empresa.
 - (E) a inscrição do empresário, mediante requerimento, do qual, entre outros requisitos, constarão o capital, o objeto e a sede da empresa.
-
17. Consideram-se coligadas as sociedades que
- (A) sejam, em suas relações de capital, controladas, filiadas, ou de simples participação.
 - (B) exerçam temporariamente a parceria em determinada região.
 - (C) possuam, na mesma composição societária, mais da metade de sócios comuns.
 - (D) possuam os mesmos sócios, ainda que tenham atividades diversas.
 - (E) tenham o mesmo objeto social, contando com pelo menos um sócio comum.
-
18. Tendo em vista as disposições constitucionais e legais acerca da Lei de Diretrizes Orçamentárias (LDO) e do Regime Fiscal Sustentável,
- (A) a LC 200/2023 alterou a LC 101/2000 para conferir maior transparência ao cálculo da meta de resultado primário, assegurar a sustentabilidade da trajetória da dívida pública e obrigar Estados, Distrito Federal e Municípios a adotar as determinações cabíveis.
 - (B) apesar de a LDO possuir vigência de apenas um ano, deve atuar na concretização do Plano Plurianual (PPA), conferindo as metas ali fixadas de realização mais imediata, o que não impede de projetar o efeito esperado e a compatibilidade, no período de 10 anos, do cumprimento das metas de resultado primário sobre a trajetória de convergência da dívida pública da União.
 - (C) o fato de a LDO possuir forte caráter de controle de contas públicas, tais como o equilíbrio entre receitas e despesas, controle de custos e condições e exigências para transferências, afasta temas relacionados a políticas monetárias, creditícias e cambiais do processo legislativo próprio.
 - (D) segundo previsão na LC 101/2000, a LDO, ao definir critérios e formas de limitação de empenho em virtude de excesso de endividamento, poderá dispor sobre a exclusão de despesas primárias da apuração da meta de resultado primário dos orçamentos fiscal e da seguridade social.
 - (E) no intuito de a LDO sinalizar, no anexo de Metas fiscais da União, a imperatividade do cumprimento de metas previstas e a racionalidade das previsões, não há tolerância de variação aceitável do resultado primário para fins de avaliar o cumprimento de metas.
-
19. No que se refere aos princípios orçamentários, o princípio da
- (A) anualidade, que estabelece como regra que os orçamentos valerão para um único exercício financeiro, sofreu mitigação pela Constituição Federal na medida da previsão do Plano Plurianual e passa a ser denominado também como princípio da programação.
 - (B) programação estabelece que os planos e programas nacionais, regionais e setoriais previstos na Constituição serão elaborados em consonância com o plano plurianual e, exceto pelo orçamento da Seguridade Social, a Lei Orçamentária Anual (LOA) terá entre suas funções a de reduzir desigualdades inter-regionais, segundo critério populacional.
 - (C) exclusividade veda qualquer dispositivo estranho à previsão de receita e à fixação de despesa, excluindo da proibição a autorização para abertura de créditos suplementares e a contratação de operações de crédito, exceto a por antecipação de receita.
 - (D) universalidade, que estabelece a necessidade de todas as receitas e despesas estarem previstas na Lei Orçamentária Anual (LOA), impossibilitando, dessa forma, a criação e a exigência de tributo após a aprovação da lei orçamentária que não o contemple.
 - (E) uniformidade, que estabelece a necessidade de um único orçamento para cada ente da federação no ano, sofreu relativização pela Constituição Federal de 1988 na medida da presença de orçamentos específicos tais como fundos, órgãos e entidades da Administração direta e indireta, fundações, empresas investidas e Seguridade Social.



20. Relativamente às disposições sobre dívida, endividamento e operações de crédito, a LC 101/2000 estabelece:
- (A) A proibição da realização de operações de crédito entre entes da Federação de forma direta ou indireta, de modo que Estados, Distrito Federal e Municípios estão impedidos de comprar títulos da dívida pública da União como forma de aplicação de suas disponibilidades.
 - (B) A operação de crédito por antecipação de receita destina-se a atender insuficiência de caixa durante o exercício financeiro e cumprirá as exigências legais, de modo que, ainda que liquidada até o dia dez de dezembro do mesmo ano, será computadas para fins de verificação da regra de ouro orçamentária.
 - (C) O conceito de dívida pública consolidada engloba: obrigações do ente de médio e longo prazo, operações de curto prazo cujas receitas tenham constado do orçamento, precatórios incluídos no orçamento, mas não pagos, e a dívida relativa à emissão passada de títulos de responsabilidade do Banco Central do Brasil no caso da União.
 - (D) Uma vez constatado o excesso que supera os limites estabelecidos, o cronograma de providências para redução do endividamento é o mesmo adotado para o excesso de despesa com pessoal, ou seja, recondução nos próximos dois quadrimestres, sendo uma redução de 1/3 do excesso no primeiro quadrimestre.
 - (E) Diferentemente do procedimento adotado no caso de excesso de despesa com pessoal, no caso de endividamento, não há previsão legal de tomada de providências no caso de o montante da dívida exceder o limite no primeiro quadrimestre do último ano do mandato do Chefe do Poder Executivo.
-
21. Está fundamentada na Lei Complementar 101/2000:
- (A) Ao dispor sobre despesa com pessoal, estabelece definições, limites globais, limites específicos, condições para aumento e criação de despesas com pessoal, periodicidade de controle e, diante do excesso, ainda, para os casos de excessos não eliminados no prazo, as providências e as sanções que serão aplicadas diretamente se a despesa total com pessoal exceder a 95% (noventa e cinco por cento) do limite previsto.
 - (B) Ao dispor sobre despesas com a seguridade social, uma vez que nenhum benefício ou serviço relativo à seguridade social poderá ser criado, majorado ou estendido sem a indicação da fonte de custeio total, qualquer expansão do atendimento dos serviços ou reajustamento do valor do benefício ou serviço exige medidas de compensação.
 - (C) As previsões de receita observarão as normas técnicas e legais, considerarão os efeitos das alterações na legislação, da variação do índice de preços, do crescimento econômico e serão acompanhadas de demonstrativo de sua evolução nos últimos cinco anos, da projeção para os três seguintes àquele a que se referirem, e da metodologia de cálculo e premissas utilizadas.
 - (D) O fato de o ente federativo deixar de cumprir com a instituição, previsão ou efetiva arrecadação de todos os tributos da sua competência constitucional deve ser classificado como renúncia de receita na medida em que conduz à redução de ingressos definitivos aos cofres públicos.
 - (E) Ao dispor de criação e aumento de despesas correntes obrigatórias e de caráter continuado, estabelece uma série de condicionantes, tais como estimativa do impacto orçamentário-financeiro e demonstração das origens dos recursos, não aplicáveis para pagamentos da dívida e reajuste de remuneração de servidores constitucionalmente prevista.
-
22. O Prefeito do Município "A" deliberadamente ordenou a inscrição em restos a pagar de despesas sem prévio empenho. Cinco meses após a prática do ato, e antes da formalização da acusação pelo Ministério Público, sobreveio lei municipal que, de forma expressa, reconheceu como regulares – para fins contábeis e orçamentários – as inscrições realizadas, conferindo-lhes validade retroativa. A partir da vigência da lei municipal, a conduta do Prefeito
- (A) torna-se penalmente atípica por inexistência de previsão legal válida que a mantenha típica após a convalidação administrativa, sendo irrelevante se a norma é penal ou extrapenal.
 - (B) permanece penalmente típica, pois a regularização administrativa posterior não tem aptidão para produzir "*abolitio criminis*", não retroagindo para beneficiar o agente.
 - (C) torna-se penalmente atípica, pois, embora a lei municipal não retroaja no campo penal, a convalidação do ato administrativo suprimiu a materialidade da infração.
 - (D) torna-se penalmente atípica, pois a lei municipal, ao conferir validade retroativa ao ato administrativo irregular, extingue materialmente a tipicidade penal, por ser mais benéfica ao agente.
 - (E) permanece penalmente atípica, pois a configuração do tipo penal exige a observância da lei municipal vigente no momento do julgamento, e não dos fatos, por ser mais benéfica ao agente no caso.
-
23. A Auditora Fiscal Maria, no exercício da função, exigiu de empresa contribuinte o pagamento imediato de imposto incidente sobre circulação de mercadorias expressamente isentas por lei complementar nacional, apesar de ter ciência inequívoca da isenção vigente. Além disso, vinculou a não lavratura de auto de infração com multa qualificada à quitação do tributo indevido, advertindo que a recusa poderia ensejar representação por crime tributário contra o administrador da empresa. Nesse caso, a conduta de Maria configura a prática do delito de
- (A) corrupção passiva, pois a exigência de vantagem econômica indevida caracteriza solicitação de vantagem indevida para si, independentemente da destinação dos valores.
 - (B) concussão, pois a ameaça de penalidade e de representação criminal configura constrangimento ilegal do contribuinte para pagamento de vantagem econômica indevida.
 - (C) excesso de exação, pois a exigência de tributo que a agente sabia ser indevido subsume-se ao tipo penal independentemente do fim arrecadatório ou de obtenção de vantagem pessoal.
 - (D) abuso de autoridade, o qual se aplica de forma subsidiária, considerando que a conduta não se amolda ao crime de excesso de exação por ausência de emprego de meio vexatório na cobrança.
 - (E) peculato, pois ao exigir pagamento incompatível com o ordenamento tributário, a agente se apropriou de valores indevidamente retirados do contribuinte.



24. O Auditor Fiscal Jeremias, recém-empossado, recebeu ordem direta e urgente de seu superior hierárquico para alterar dados de uma certidão fiscal, inserindo informações que ele sabia serem falsas, com o objetivo de viabilizar a concessão indevida de benefício tributário a determinado contribuinte. O superior afirmou que "a determinação vinha da alta cúpula da administração" e insinuou que o descumprimento poderia trazer "consequências" para Jeremias. Jeremias, temendo represálias, adulterou o documento e o juntou regularmente aos autos do procedimento fiscal, apresentando-o como verdadeiro. Considerando os elementos do enunciado, Jeremias agiu
- (A) amparado pela excludente de obediência hierárquica, já que o servidor público deve cumprir ordem formalmente válida.
 - (B) com culpa consciente, pois acreditava ser proibida a conduta, porém faltou com o dever de cuidado ao seguir a orientação da chefia.
 - (C) acobertado por erro de proibição inevitável, uma vez que a determinação partiu de autoridade superior, afastando o dolo.
 - (D) em cumprimento de ordem manifestamente ilegal, circunstância que não exclui sua culpabilidade e configura crime de falsidade documental.
 - (E) sob coação moral irresistível, pois a hierarquia administrativa tornou necessária a execução da ordem pelo subordinado.
25. Durante a fiscalização de uma empresa, o Auditor Fiscal identifica que o administrador determinou que fossem omitidas operações de circulação de mercadorias. Para executar o plano, o administrador orientou o contador a deixar de lançar regularmente as operações e a manter escrituração paralela. Um funcionário do setor operacional apenas seguia instruções de armazenar documentos em local separado, sem conhecer seu conteúdo. De acordo com a Lei nº 8.137/1990, que define os crimes contra a ordem tributária, penalmente
- (A) responderão o administrador juntamente com o contador, desde que tenham agido dolosamente, o que não se verificou com o funcionário operacional.
 - (B) responderão o administrador juntamente com o contador, desde que a supressão ou redução do tributo esteja constituída por lançamento fiscal.
 - (C) responderá o funcionário operacional, na qualidade de partícipe, ainda que não tenha conhecimento do conteúdo dos documentos.
 - (D) responderá apenas o administrador, pois a lei prevê que somente é considerado autor do crime aquele que obtém vantagem econômica.
 - (E) responderá apenas o contador, pois ele tinha o domínio do fato para deixar de escriturar operações, equiparando-se legalmente ao autor imediato.

Direito Tributário

26. O deputado federal Silvícola da Mata, representante do Estado do Amazonas, afirmou, no plenário da Câmara dos Deputados, que o monitoramento do território amazônico, notadamente da parte da Amazônia que se situa no território do Estado do Amazonas, está a demandar investimento público, de caráter urgente, em tecnologia, em razão do relevante interesse nacional em minimizar e até solucionar, o mais rápido possível, os problemas lá existentes, relativamente às invasões das terras indígenas, à realização do garimpo clandestino e ao tráfico de drogas na região, que, embora sejam problemas graves, não configuram caso de calamidade pública.
- Em razão disso e considerando a limitação de recursos para a realização desse investimento, esse deputado pode propor, com fundamento legal previsto na Constituição Federal,
- (A) que a União, mediante lei ordinária federal, institua empréstimo compulsório para atender a essa necessidade específica, observado o princípio da anterioridade nonagesimal, mas dispensada a observância do princípio da anterioridade de exercício.
 - (B) que a União, mediante lei complementar federal, institua imposto extraordinário para atender a essa necessidade específica, observado o princípio da anterioridade de exercício, mas dispensada a observância do princípio da anterioridade nonagesimal.
 - (C) que a União, mediante lei ordinária federal, institua imposto extraordinário para atender a essa necessidade específica, observado apenas o princípio da anterioridade de exercício, mas dispensada a observância do princípio da anterioridade nonagesimal.
 - (D) que a União, mediante lei complementar federal, institua empréstimo compulsório para atender a essa necessidade específica, observados os princípios da anterioridade de exercício e da anterioridade nonagesimal.
 - (E) que o Estado do Amazonas institua, mediante lei delegada estadual, empréstimo compulsório junto ao Tesouro Nacional, para atender a essa necessidade específica, observado, apenas, o princípio da anterioridade de exercício.
27. As figuras da remissão e da anistia, previstas no Código Tributário Nacional, são utilizadas com frequência pelas Fazendas Públicas da União, dos Estados, do Distrito federal e dos Municípios.
- De acordo com o referido Código,
- I. a aplicação da remissão se restringe aos impostos, enquanto a anistia se aplica aos impostos e às taxas.
 - II. os efeitos da solidariedade, relativamente à remissão de crédito, exoneram todos os obrigados, salvo se outorgada pessoalmente a um deles, subsistindo, nesse caso, a solidariedade quanto aos demais, pelo saldo, salvo disposição em contrário.
 - III. a lei pode autorizar a autoridade administrativa a conceder, por despacho fundamentado que não gerará direito adquirido, a remissão parcial do crédito tributário, atendendo, dentre outras exigências, à diminuta importância do crédito tributário.
 - IV. a remissão, relativamente aos tributos não cumulativos, só poderá ser concedida, no âmbito estadual, mediante convênio aprovado pelo CONFAZ.
- Está correto o que se afirma em
- (A) I e IV, apenas.
 - (B) I e II, apenas.
 - (C) I, II, III e IV.
 - (D) III e IV, apenas.
 - (E) II e III, apenas.



28. Relativamente às limitações ao poder de tributar, estabelecidas na Constituição Federal de 1988, o Estado federado
- I. não pode reduzir o prazo para recolhimento de um tributo, sem observar o princípio da anterioridade de exercício e da anterioridade nonagesimal (noventena).
 - II. não pode cobrar taxa em relação a fatos geradores ocorridos antes do início da vigência da lei que os houver instituído.
 - III. só pode exigir ou aumentar tributo, por meio de medida provisória, quando se tratar de impostos extraordinários.
 - IV. pode cobrar impostos estaduais no mesmo exercício financeiro em que haja sido publicada a lei que reduziu suas alíquotas.

Está correto o que se afirma em

- (A) III e IV, apenas.
 - (B) I e III, apenas.
 - (C) II e IV, apenas.
 - (D) I, II, III e IV.
 - (E) I e II, apenas.
-
29. Com o objetivo de erradicar a pobreza e a marginalização, bem como reduzir as desigualdades regionais e sociais, instituiu-se, no bojo da reforma tributária, por meio da Emenda Constitucional nº 132, de 20 de dezembro de 2023, o Fundo
- (A) Nacional de Erradicação da Pobreza e da Marginalização, que promoverá a entrega de recursos da União aos Municípios, para que, dentre outras ações, fomentem atividades produtivas com elevado potencial de geração de emprego e renda.
 - (B) Nacional de Desenvolvimento Regional, que promoverá a entrega de recursos da União aos Estados e ao Distrito Federal para que, dentre outras ações, promovam ações com vistas ao desenvolvimento científico e tecnológico e à inovação.
 - (C) de Participação dos Estados e do Distrito Federal, com o objetivo de promover a entrega de recursos da União aos Estados e ao Distrito Federal para investir, especificamente, em tecnologia e pesquisa para o combate da criminalidade, com ênfase ao tráfico de entorpecentes.
 - (D) Regional de Saúde, que promoverá a entrega de recursos da União para Estados, Distrito Federal e Municípios, a fim de que realizem a promoção de ações com vistas ao fomento da vacinação nos grupos etários de 0 a 7 anos e de 60 a 80 anos.
 - (E) Regional de Obras Públicas, que promoverá a entrega de recursos da União para os Municípios, para que, dentre outras ações, realizem estudos, projetos e obras de estrutura, priorizando aqueles projetos que prevejam ações de sustentabilidade ambiental e de redução das emissões de carbono.

-
30. É prerrogativa das pessoas jurídicas de direito público interno conceder isenções e moratória. À luz do Código Tributário Nacional e da Constituição Federal, a União
- (A) não pode conceder moratória de tributos da competência dos Estados, do Distrito Federal ou dos Municípios, em caráter geral, mesmo quando, simultaneamente, concedê-la aos tributos de competência federal e às obrigações de direito privado, nem pode conceder isenções quanto a tributos de competência dos Estados, do Distrito Federal ou dos Municípios.
 - (B) pode conceder moratória, em caráter individual, mediante despacho de autoridade federal, inclusive quanto a tributos de competência dos Estados, do Distrito Federal ou dos Municípios, quando, simultaneamente, concedê-la aos tributos de competência federal e às obrigações de direito privado, bem como pode conceder isenções quanto a tributos de competência dos Estados, do Distrito Federal ou dos Municípios, quando, simultaneamente, concedê-las aos tributos de competência federal e às obrigações de direito privado.
 - (C) não pode conceder moratória de tributos da competência dos Estados, do Distrito Federal ou dos Municípios, em caráter geral, mesmo quando, simultaneamente, concedê-la aos tributos de competência federal e às obrigações de direito privado, mas pode conceder isenções quanto a tributos de competência dos Estados, do Distrito Federal ou dos Municípios, quando, simultaneamente, concedê-las aos tributos de competência federal.
 - (D) pode conceder isenções de tributos da competência dos Estados, do Distrito Federal ou dos Municípios, quando, simultaneamente, concedê-las aos tributos de competência federal, bem como pode conceder moratória, em caráter geral ou individual, quanto a tributos de competência dos Estados, do Distrito Federal ou dos Municípios, quando, simultaneamente, concedê-la aos tributos de competência federal e às obrigações de direito privado.
 - (E) não pode conceder isenções de tributos da competência dos Estados, do Distrito Federal ou dos Municípios, mesmo quando concedê-la aos tributos de competência federal, mas pode conceder moratória, em caráter geral, quanto a tributos de competência dos Estados, do Distrito Federal ou dos Municípios, quando, simultaneamente, concedê-la aos tributos de competência federal e às obrigações de direito privado.



31. Para que um tributo possa ser lançado e cobrado, é necessário que tenham sido estabelecidos, de maneira clara e precisa, na legislação tributária, o fato gerador da obrigação principal, a base de cálculo, a alíquota, o contribuinte e o prazo para pagamento do tributo, dentre outros.

Tendo em vista o disposto na Constituição Federal e no Código Tributário Nacional,

- (A) a alíquota das contribuições de melhoria deve estar prevista em lei complementar federal.
- (B) a base de cálculo dos impostos estaduais previstos na Constituição Federal deve estar contemplada apenas em lei estadual, ordinária ou complementar.
- (C) os contribuintes dos impostos estaduais e das taxas municipais devem estar previstos, respectivamente, em leis complementares estaduais e municipais.
- (D) o prazo para pagamento de um tributo pode estar previsto apenas em decreto.
- (E) a definição do fato gerador das taxas deve estar prevista em lei complementar federal.

32. José, menor de idade, com 12 anos, recebeu de sua avó, em doação com encargo, uma casa localizada no Estado de São Paulo. Como seus pais não detinham o poder familiar em relação a José, seu tio Antenor, seu tutor, aceitou a herança em nome do menor. A escritura de doação foi passada perante tabelião, em tabelionato localizado no mesmo Município do imóvel. O tabelião, todavia, não exigiu a apresentação do comprovante do recolhimento do imposto referente à doação que estava sendo efetuada.

Dois anos depois de feita a transmissão do referido bem, o Fisco paulista constatou que parte do imposto devido deixou de ser paga, porque atribuiu-se ao referido imóvel, deliberadamente, um valor (base de cálculo) inferior ao determinado na Lei estadual que instituiu esse imposto.

Dessa maneira, a autoridade fiscal deverá proceder ao lançamento de ofício, reclamando o valor do tributo que deixou de ser pago e a correspondente penalidade pecuniária (que não tem natureza moratória, mas punitiva), por infração à legislação desse imposto.

Com base no Código Tributário Nacional, caso não seja possível exigir do contribuinte (José) o cumprimento da obrigação principal, responderão, solidariamente, com esse contribuinte, pelo imposto

- (A) devido, tio Antenor e o Tabelião, apenas.
- (B) devido, os pais de José, tio Antenor e o Tabelião.
- (C) e pela penalidade devidos, os pais de José, tio Antenor e o Tabelião.
- (D) devido, os pais de José e tio Antenor, apenas.
- (E) e pela penalidade devidos, os pais de José e o Tabelião, apenas.

33. Determinado contribuinte do ICMS realizou operação de circulação de mercadoria, não incluída na substituição tributária com pagamento antecipado do imposto, e emitiu o documento fiscal calculando, por engano, o imposto devido nessa operação, mediante aplicação da alíquota de 12%, quando a alíquota correta seria a de 18%.

O documento fiscal foi lançado na escrita fiscal, no período de sua emissão, e, após realizados os procedimentos de apuração, o saldo devedor apurado foi recolhido dentro no prazo estabelecido na legislação.

O Fisco, ao proceder à fiscalização do estabelecimento, dentro do prazo decadencial, constatou a existência dessa irregularidade.

De acordo com a disciplina do Código Tributário Nacional acerca dos lançamentos por homologação, a autoridade fiscal que constatou a irregularidade

- (A) determinará ao contribuinte, sob pena de aplicação de penalidade pecuniária, que refaça sua escrita fiscal, calculando o valor do imposto mediante a aplicação da alíquota correta, procedendo a nova apuração do saldo e, por fim, efetuando o complemento do valor a recolher.
- (B) deverá proceder ao lançamento de ofício do valor integral do ICMS devido na operação, pois o pagamento antecipado não extinguiu definitivamente o crédito tributário, computando nesse lançamento, a favor do contribuinte, o valor já recolhido por meio do lançamento por homologação.
- (C) deverá efetuar novo lançamento, na modalidade de ofício, calculando o valor total do ICMS devido naquela operação, mediante aplicação da alíquota de 18%, podendo o contribuinte, se o desejar, pedir restituição da quantia paga por meio do lançamento por homologação.
- (D) nada poderá fazer, porque o imposto devido foi escriturado nos livros fiscais, foi incluído na apuração do imposto e o saldo apurado foi objeto de recolhimento, tendo sido, com isso, extinto definitivamente o crédito tributário.
- (E) deverá efetuar lançamentos fiscais corretivos na escrita fiscal do contribuinte, complementando o valor do imposto devido na referida operação, e notificando-o a efetuar o recolhimento da diferença, por meio de guia de recolhimentos especiais, no prazo fixado na legislação.



34. Conforme a Constituição Federal, na redação dada pela Emenda Constitucional nº 132, de 20 de dezembro de 2023, lei complementar poderá dispor que o crédito do Imposto sobre Bens e Serviços
- (A) deverá ser anulado no caso de qualquer venda isenta, imune, ou não tributada, referente a bens materiais ou imateriais, inclusive direitos, ou serviços; por meio do critério contábil de primeiro que entra, primeiro que sai (PEPS).
 - (B) ficará condicionado à verificação do efetivo recolhimento do imposto incidente sobre a operação de aquisição, desde que o adquirente possa efetuar o recolhimento do imposto incidente nas suas aquisições de bens ou serviços.
 - (C) será condicionado ao efetivo pagamento da compra pelo adquirente, por meio de liquidação financeira realizada no Brasil.
 - (D) será integral e imediato, no momento da celebração do contrato de aquisição de quaisquer bens materiais ou imateriais, inclusive direitos, ou serviços; ou alternativamente, limitado às aquisições feitas no mercado local, estadual ou municipal.
 - (E) e o da Contribuição sobre Bens e Serviços serão lançados, conjuntamente, pelo sujeito passivo, e podem ser usados para pagamentos de quaisquer débitos tributários, federal, estadual ou municipal, exceto previdenciário.
-
35. Dentre os tributos que podem ser instituídos pela União, pelos Estados, pelo Distrito Federal e pelos Municípios, encontram-se as taxas. De acordo com o Código Tributário Nacional e com Súmula Vinculante do Supremo Tribunal Federal, as taxas
- I. não podem ser cobradas pelas pessoas jurídicas de direito público interno, fora do âmbito de suas respectivas atribuições.
 - II. podem conter, no cálculo do seu valor, um ou mais elementos da base de cálculo própria de determinado imposto, desde que não haja integral identidade entre uma base e outra.
 - III. podem ter como fato gerador o exercício regular do poder de polícia, assim considerado quando desempenhado pelo órgão competente nos limites da lei aplicável, com observância do processo legal e, tratando-se de atividade que a lei tenha como discricionária, sem abuso ou desvio de poder.
- Está correto o que se afirma em
- (A) II e III, apenas.
 - (B) III, apenas.
 - (C) I, II e III.
 - (D) I e II, apenas.
 - (E) I e III, apenas.
-
36. Os convênios constituem diplomas normativos de grande importância no Direito Tributário, não só porque estabelecem disciplinas no campo das relações internacionais, mas também porque fixam essas disciplinas no campo do Direito Tributário interno, como se verifica, por exemplo, por meio das decisões implementadas pelo CONFAZ, que as veicula por meio de convênios.
- Nesse sentido e de acordo com o Código Tributário Nacional, os convênios
- (A) que entre si celebrem a União, os Estados, o Distrito Federal e os Municípios são normas complementares das leis, dos tratados e das convenções internacionais e dos decretos e, salvo disposição em contrário, entram em vigor na data neles prevista.
 - (B) celebrados no âmbito dos tributos estaduais, desde que contem com a aprovação de mais de três quartos dos Estados brasileiros, incluído o Distrito Federal na determinação desse *quorum*, podem estabelecer limitações ao poder de tributar, fixando parâmetros máximos e mínimos de alíquotas e de bases de cálculo, fixando limites mais restritos do que os próprios limites constitucionais.
 - (C) celebrados no âmbito dos tributos estaduais, desde que contem com a aprovação de mais de dois terços dos Estados brasileiros, incluído o Distrito Federal na determinação desse *quorum*, podem ampliar o alcance do fato gerador, da base de cálculo e da sujeição passiva, embora não possam alterar a alíquota e a sujeição ativa.
 - (D) são instrumentos destinados a estabelecer, em caráter exclusivo, em razão do pacto federativo, as formas por meio das quais a Fazenda Pública da União e as dos Estados, do Distrito Federal e dos Municípios prestarão assistência umas às outras, para a fiscalização dos tributos respectivos e permuta de informações.
 - (E) que entre si celebrem a União, os Estados, o Distrito Federal e os Municípios, desde que contem com a aprovação unânime de todas as pessoas jurídicas de direito público interno, podem alterar as regras relativas à decadência e à prescrição tributárias, exclusivamente em matéria de quantificação dos prazos e hipóteses de sua interrupção.
-
37. Conforme a Constituição Federal, na redação dada pela Emenda Constitucional nº 132, de 20 de dezembro de 2023, o Imposto sobre Bens e Serviços incidirá sobre
- (A) prestações de serviço de comunicação, por quaisquer meios, com recepção gratuita ou onerosa.
 - (B) combustíveis, em estado sólido, líquido ou gasoso, uma única vez, no momento da extração, produção, importação ou captação, o que ocorrer primeiro.
 - (C) operações com bens materiais ou imateriais, inclusive direitos, ou com serviços.
 - (D) importação de bens imateriais, direitos ou serviços, realizada por pessoa residente no Brasil, desde que seja sujeito passivo habitual do imposto e se trate de compra com finalidade econômica.
 - (E) operações realizadas no Brasil, de modo uniforme, com a mesma carga tributária, quaisquer que sejam os produtos objeto da operação e os locais de domicílio do fornecedor e do adquirente.

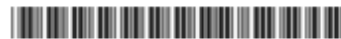

38. Conforme a Lei Complementar nº 214, de 16 de janeiro de 2025, considera-se local da operação, para fins do Imposto sobre Bens e Serviços, o
- (A) local do estabelecimento do fornecedor; quando se tratar de venda de bem móvel material, ocorrida dentro do estabelecimento do fornecedor, estando presentes, no ato da venda, o fornecedor e o adquirente.
 - (B) endereço do adquirente constante do cadastro do arranjo de pagamento, nas operações destinadas a consumo pessoal de não contribuinte; quando se tratar de operações com abastecimento de água potável, gás engarrafado ou a granel, gasolina, álcool combustível e gerador de energia elétrica a diesel.
 - (C) local do domicílio principal do adquirente do serviço; quando se tratar de serviço prestado fisicamente sobre a pessoa física ou fruído presencialmente por pessoa física.
 - (D) local do destino final; quando se tratar de transporte aéreo ou terrestre de passageiro, dentro do território brasileiro.
 - (E) local do domicílio principal do tomador ou adquirente do serviço; no caso de serviços de comunicação prestados por meio de fibras ou meios similares.
-
39. Conforme a Constituição Federal, na redação dada pela Emenda Constitucional nº 132, de 20 de dezembro de 2023, o Imposto sobre Bens e Serviços e a Contribuição sobre Bens e Serviços observarão as mesmas regras em relação a
- (A) imunidades, isenções, diferimentos, suspensões, multas de mora e prazos de recolhimento.
 - (B) fatos geradores, bases de cálculo, alíquotas, apuração do tributo, obrigações acessórias e julgamento administrativo.
 - (C) regimes específicos, diferenciados e favorecidos de tributação, parcelamento de débitos e penalidades tributárias.
 - (D) não cumulatividade, creditamento, prazos de recolhimento e transação tributária.
 - (E) fatos geradores, bases de cálculo, hipóteses de não incidência, sujeitos passivos e não cumulatividade.
-
40. De acordo com o texto constitucional federal, na redação que lhe foi dada pela Emenda Constitucional nº 132, de 20 de dezembro de 2023, no que diz respeito ao Imposto sobre Bens e Serviços, é atribuição
- (A) do Comitê Gestor do IBS cobrar, arrecadar, dividir e distribuir o valor arrecadado aos Estados, ao Distrito Federal e aos Municípios.
 - (B) dos Estados, do Distrito Federal e dos Municípios coordenar a fiscalização do imposto, e do Comitê Gestor do IBS financiar, parcelar e transacionar com os contribuintes devedores do imposto.
 - (C) dos Estados, do Distrito Federal e dos Municípios fiscalizar, cobrar e arrecadar o imposto.
 - (D) do Comitê Gestor do IBS editar regulamento único, uniformizar a interpretação da legislação do imposto e decidir o contencioso administrativo.
 - (E) do Comitê Gestor do IBS fiscalizar e cobrar os contribuintes do imposto, e é atribuição dos Estados, do Distrito Federal e dos Municípios fiscalizar e cobrar o Comitê Gestor do IBS.

Legislação Tributária

41. João é contabilista de uma empresa que realiza múltiplas atividades, de hotelaria, de restaurante e de salão de festas, no mesmo prédio, na cidade de Ribeirão Preto/SP.
- Dentre os clientes, no mês de novembro de 2025, estão:
- Arnaldo, que pagou 2 mil reais, por três noites no hotel, com dois cafés da manhã, um almoço e um jantar, no restaurante, sendo que o café da manhã, no valor de 50 reais cada, estava incluído no valor da diária, e seria devido, com ou sem o efetivo consumo; já o almoço teve o valor de 150 reais e o jantar, incluindo o vinho, teve o valor de 200 reais.
 - Beatriz, que pagou 4 mil reais, por seis noites no hotel, com café da manhã incluído, sendo que não almoçou nem jantou no hotel.
 - Carlos, que não se hospedou no hotel, mas fez seis refeições no restaurante, sendo dois cafés da manhã, dois almoços e dois jantares, no valor total de 800 reais, assim divididos: cada café da manhã 50 reais, cada almoço 150 reais e cada jantar 200 reais.
 - Daniela, que ficou duas noites no hotel, e foi a uma festa realizada no salão de festas, tendo pagado 2.000 reais pela hospedagem, mais 300 reais pelo ingresso da festa, com *show* de música ao vivo incluído, e 150 reais pelas bebidas consumidas durante a festa.
- Conforme as Leis Complementares nº 87/96 e nº 116/03, incide ICMS nos seguintes eventos, ocorridos na empresa em que João trabalha:
- (A) no jantar com vinho de Arnaldo; nos almoços e jantares de Carlos; e no ingresso da festa com bebidas e música de Daniela.
 - (B) em todas as refeições e eventos descritos.
 - (C) em todos os almoços e jantares, mas em nenhum café da manhã.
 - (D) no almoço e no jantar de Arnaldo; nas seis refeições de Carlos; e nas bebidas consumidas por Daniela.
 - (E) nas quatro refeições efetivamente realizadas por Arnaldo; no café da manhã de Beatriz; e nas seis refeições de Carlos.



42. Conforme o Regulamento do ICMS/SP, aprovado pelo Decreto (SP) 45.490, de 2000, as isenções de ICMS previstas no Anexo I do Regulamento
- (A) não se aplicam às operações e prestações realizadas por contribuintes sujeitos às normas do Regime Tributário do Simples Nacional, previsto na LC 123, de 2006, mas as reduções de base de cálculo de ICMS previstas no Anexo II do mesmo Regulamento se aplicam às operações próprias realizadas pelos citados contribuintes.
 - (B) aplicam-se às operações e prestações realizadas por contribuintes sujeitos às normas do Regime Tributário do Simples Nacional, previsto na LC 123, de 2006, somente quando se tratar de mercadorias e serviços sujeitos a substituição tributária nas operações internas realizadas no Estado de São Paulo; já, as reduções de base de cálculo de ICMS, previstas no Anexo II do Regulamento, sempre se aplicam às operações próprias realizadas pelos citados contribuintes.
 - (C) aplicam-se, também, às operações e prestações realizadas por contribuintes sujeitos às normas do Regime Tributário do Simples Nacional, previsto na LC 123, de 2006, mas as reduções de base de cálculo de ICMS, previstas no Anexo II do mesmo Regulamento, não se aplicam às operações próprias realizadas pelos citados contribuintes.
 - (D) e as reduções de base de cálculo de ICMS previstas no Anexo II do mesmo Regulamento aplicam-se a todas as operações e prestações realizadas por contribuintes sujeitos às normas do Regime Tributário do Simples Nacional previsto na LC 123, de 2006.
 - (E) não se aplicam às operações e prestações realizadas por contribuintes sujeitos às normas do Regime Tributário do Simples Nacional, previsto na LC 123, de 2006, nem as reduções de base de cálculo de ICMS, previstas no Anexo II do mesmo Regulamento, se aplicam às operações próprias realizadas pelos citados contribuintes.
-
43. A empresa QWER, localizada em Campinas/SP, é contribuinte do ICMS, possui um único estabelecimento e está avaliando a possibilidade de optar pelo Regime Tributário do Simples Nacional.
- Considerando o disposto nas Leis Complementares nº 87, de 1996, e nº 123, de 2006, se a empresa optar pelo Regime, ela
- (A) não precisará mais recolher ICMS diretamente ao Estado de São Paulo, mas apenas o valor mensal devido no âmbito do Regime do Simples Nacional, a ser pago mediante documento único de arrecadação, desde que todas as mercadorias compradas por ela, no Brasil ou no exterior, tenham sido adquiridas com documento fiscal idôneo.
 - (B) continuará tendo o dever de pagar ICMS diretamente ao Estado de São Paulo, nas aquisições realizadas de fornecedores localizados no Estado de São Paulo, de bens ou mercadorias não sujeitas ao regime de antecipação do recolhimento do imposto, relativo à diferença entre a alíquota interna e a interestadual.
 - (C) não precisará mais recolher ICMS diretamente ao Estado de São Paulo, exceto se realizar operação de exportação ou de saída interestadual, com destino a não contribuinte localizado em outro Estado.
 - (D) não precisará mais pagar ICMS diretamente ao Estado de São Paulo, ou a nenhum outro Estado, se pagar, mensalmente, o valor devido no âmbito do Regime Tributário do Simples Nacional, mediante documento único de arrecadação.
 - (E) continuará tendo o dever de pagar ICMS, pelas regras próprias deste imposto, caso importe mercadoria do exterior ou realize operação com determinados produtos, em que figure como sujeito passivo por substituição tributária na condição de substituto.
-
44. A empresa Tendetudo, localizada em Bauru/SP, contribuinte do ICMS, tem como atividade o comércio varejista, e possui um único estabelecimento. Os clientes da empresa são pessoas físicas (naturais) não contribuintes do ICMS.
- No mês M, de 2025, a empresa comprou, para revenda, 10 mil reais de mercadorias, de um fornecedor que as fabricou, localizado em outro Estado brasileiro, e optante pelo Regime Tributário do Simples Nacional.
- As mercadorias não estavam sujeitas ao regime jurídico da substituição tributária de ICMS no Estado de São Paulo, nem tinham tratamento tributário favorecido ou diferenciado nas operações internas, estando sujeitas a tributação com a alíquota padrão de ICMS, nas operações internas deste Estado.
- Tendo em vista os fatos relatados e o disposto no Regulamento do ICMS/SP, aprovado pelo Decreto (SP) nº 45.490, de 2000,
- (A) se a empresa Tendetudo, adquirente paulista das mercadorias, for optante pelo Regime Tributário do Simples Nacional, ela será tributada apenas no momento das vendas das mercadorias, com base na receita bruta auferida no mês, mediante documento único de arrecadação mensal.
 - (B) a empresa Tendetudo deverá pagar ICMS, no valor de 1100 reais, ao Estado de São Paulo, se ela estiver sujeita ao Regime Periódico de Apuração do ICMS, pois o fornecedor era sujeito ao Regime Tributário do Simples Nacional.
 - (C) a empresa Tendetudo deverá recolher o valor referente a diferença de alíquota, da operação interestadual, no momento da entrada da mercadoria no território do Estado, sendo ela optante pelo Regime Tributário do Simples Nacional ou não, pois o vendedor era optante pelo Regime Tributário do Simples Nacional.
 - (D) a empresa Tendetudo deverá pagar ICMS, no valor de 600 reais, ao Estado de São Paulo, se ela for optante pelo Regime Tributário do Simples Nacional.
 - (E) o fornecedor, localizado no outro Estado, deverá recolher em Guia Especial, o valor referente a diferença de alíquota, antes da saída da mercadoria, qualquer que seja o regime de tributação do adquirente no Estado de São Paulo.



45. A Lei Complementar nº 87, de 1996, trata da substituição tributária no âmbito do ICMS e elenca as hipóteses de fixação de base de cálculo desse imposto, para fins de substituição tributária.

Neste contexto, a referida Lei Complementar prevê que,

- (A) em relação às operações ou prestações concomitantes, a base de cálculo poderá ser o valor da operação ou prestação praticado pelo contribuinte substituído, acrescido do montante dos valores de seguro, de frete e de outros encargos cobrados ou não dos adquirentes ou tomadores de serviço, e da margem de valor agregado, inclusive lucro, fixada em portaria, relativa às operações substituídas.
- (B) em relação às operações ou prestações subsequentes, a base de cálculo pode ser definida como o somatório do valor da operação ou prestação própria realizada pelo substituto tributário, do montante dos valores de seguro, de frete e de outros encargos cobrados ou transferíveis aos adquirentes ou tomadores de serviço, e da margem de valor agregado, inclusive lucro, relativa às operações ou prestações subsequentes.
- (C) existindo preço final ao consumidor sugerido pelo fabricante ou importador e preço final ao consumidor, único ou máximo, fixado por órgão público competente, a lei estadual pode estabelecer que a base de cálculo do imposto, para fins de substituição tributária, seja o primeiro ou o segundo preço citados.
- (D) em relação às operações ou prestações antecedentes, quando existir preço no mercado atacadista fixado por órgão público competente, a base de cálculo do imposto, para fins de substituição tributária, será o referido preço.
- (E) em relação às operações ou prestações subsequentes, a base de cálculo em relação às operações ou prestações subsequentes poderá ser o preço ao consumidor final, usualmente praticado no mercado consumidor considerado, relativamente ao serviço, à mercadoria ou sua similar, em condições de livre concorrência, acrescido de margem fixada pela autoridade tributária competente.

46. Conforme o Regulamento do ICMS/SP, aprovado pelo Decreto (SP) 45.490, de 2000, quando um contribuinte do ICMS, localizado no Estado de São Paulo, realiza operações de saída, salvo disposição em contrário, é vedado o crédito de ICMS relativo à mercadoria entrada ou adquirida,

- (A) para prestação de serviço, quando o serviço prestado for tributado pelo ICMS, na condição de serviço, ou tributado pelo ISS municipal, de que trata a LC 116, de 2003.
- (B) para integração ou consumo em processo de industrialização ou produção rural, para comercialização ou para prestação de serviço, quando a saída do produto ou a prestação subsequente for beneficiada com redução da base de cálculo, proporcionalmente à parcela correspondente à redução.
- (C) destinada à integração no ativo permanente, ainda que sua utilização se relacione à produção e venda de mercadoria ou serviço objeto de operações ou prestações tributadas pelo ICMS.
- (D) para integração no produto ou consumo em processo de industrialização ou produção rural de produto cuja saída não seja tributada, seja isenta ou imune, em decorrência de exportação para outro país.
- (E) que exceder ao montante de ICMS devido na saída, se a alíquota aplicada na venda ou o preço unitário da venda forem inferiores à alíquota da compra ou ao preço unitário da compra, proporcionalmente à parcela excedente.

47. O Regulamento do ICMS/SP, aprovado pelo Decreto (SP) 45.490, de 2000, prevê que o contribuinte de ICMS, com estabelecimento no Estado de São Paulo, salvo disposição em contrário, deverá proceder ao estorno do imposto de que se tiver creditado, sempre que a mercadoria entrada no estabelecimento

- (A) vier a ser utilizada em fim alheio à atividade do estabelecimento, perecer, deteriorar-se ou for objeto de roubo, furto ou extravio.
- (B) for integrada ou consumida em processo de industrialização ou produção rural, quando a saída interna do produto resultante estiver sujeito ao Regime de Substituição Tributária do ICMS, sendo o estabelecimento definido na legislação como o substituto tributário para as operações seguintes.
- (C) for energia elétrica ou etanol anidro combustível – EAC, contido na mistura com gasolina “A”, formando o produto denominado gasolina “C”.
- (D) vier a ser vendida em operação interestadual ou internacional, com alíquota ou carga tributária inferior à alíquota ou carga tributária da entrada interna, proporcionalmente à diferença das alíquotas ou das cargas tributárias, ou em operação diferida, isenta ou imune.
- (E) for objeto de saída ou prestação de serviço não tributada ou isenta, sendo esta circunstância previsível e conhecida desde a data da entrada da mercadoria, ou ainda, no caso de saída diferida ou com imposto suspenso.

48. Segundo o Regulamento do ICMS/SP, aprovado pelo Decreto (SP) 45.490, de 2000, o movimento real tributável, realizado, em determinado período, pelo estabelecimento de contribuinte de ICMS localizado em São Paulo, poderá ser apurado por meio de levantamento fiscal.

Neste contexto, segundo o citado Regulamento, presume-se a ocorrência de omissão de operações e prestações de serviços tributáveis, realizadas sem o pagamento do imposto, por exemplo, na hipótese de

- (A) existência de saldo na conta contábil caixa e de manutenção, no passivo, de obrigações a pagar.
- (B) declaração de vendas, emitida pelo contribuinte, com valores superiores às informações fornecidas por administradoras de cartões de crédito e de débito somadas.
- (C) constatação de valores elevados nas contas de ativo e de taxa de devolução de vendas superior a 1% das vendas do período.
- (D) existência de saldo credor de caixa e a manutenção, no passivo, de obrigações já pagas ou inexistentes.
- (E) existência de valores creditados em conta de depósito ou de investimento, mantida junto a instituição financeira no exterior.



49. No exercício de 2025, ocorreram as seguintes transmissões de bens e direitos:
- I. Alberto permutou sua casa, localizada em Dracena/SP, pelo terreno de Teresa, localizado em Goiânia/GO, sendo que Alberto é domiciliado em Curitiba/PR e Teresa em Cuiabá/MT.
 - II. Ciro, domiciliado em Bauru/SP, recebeu um legado de R\$ 200.000,00, em dinheiro, depositado em agência bancária da capital paulista, deixado por sua tia Amélia, que era domiciliada em Natal/RN, na data do óbito e onde foi processado o inventário judicial.
 - III. Alfreda, domiciliada em São José do Rio Preto/SP, recebeu em doação, de Carina, domiciliada em Santos/SP, um sítio localizado na cidade Monte Sião/MG.
 - IV. Aisin-Gioro Puyi, de nacionalidade chinesa, residente permanente no Brasil, domiciliado em São Paulo/SP, instituiu usufruto não oneroso sobre um apartamento de luxo de sua propriedade, localizado em Brasília/DF, a favor de seu irmão, Aisin-Gioro Pujie, também de nacionalidade chinesa, domiciliado em Xangai, na República Popular da China.

De acordo com o Decreto estadual (SP) nº 46.655, de 1ª de abril de 2002,

- (A) há ITCMD devido ao Estado de São Paulo apenas nas situações descritas nos itens II, III e IV.
 - (B) há ITCMD devido ao Estado de São Paulo apenas na situação descrita no item I, relativamente ao imóvel localizado em Dracena, bem como na situação descrita no item III.
 - (C) não há ITCMD devido ao Estado de São Paulo em nenhuma das situações descritas acima.
 - (D) há ITCMD devido ao Estado de São Paulo apenas na situação descrita no item I, mas apenas sobre o imóvel localizado em Dracena.
 - (E) há ITCMD devido ao Estado de São Paulo apenas nas situações descritas nos itens II e IV.
50. O Regulamento do ICMS/SP, aprovado pelo Decreto nº 45.490, de 2000, define o que será considerado como crédito acumulado do imposto, bem como contempla as hipóteses de geração e de utilização deste crédito.

Neste contexto, conforme o referido Regulamento,

- (A) são vedadas a apropriação e a utilização de crédito acumulado ao contribuinte que, por qualquer de seus estabelecimentos no Brasil, tiver débito fiscal relativo ao ICMS, exceto se o pedido de apropriação for concomitante ao pedido de liquidação do referido débito, com confissão do valor devido e desistência de eventuais processos ou recursos tendentes a anular ou reduzir o valor devido.
- (B) o crédito acumulado dir-se-á gerado, após autorização do Fisco, mediante notificação específica, quando o contribuinte lançar o respectivo valor, no Livro Registro de Apuração do ICMS, no quadro "Débito do Imposto – Outros Débitos".
- (C) o crédito acumulado dir-se-á gerado, quando ocorrer, por exemplo, operação ou prestação efetuada com redução de base de cálculo, nas hipóteses em que seja admitida a manutenção integral do crédito.
- (D) a apropriação do crédito acumulado gerado será limitada ao menor valor de saldo credor apurado no Livro Registro de Apuração do ICMS e transcrito na correspondente Guia de Informação e Apuração do ICMS (GIA), no período compreendido desde o mês de início de operação do estabelecimento até o da apropriação, limitado ao período de 60 meses.
- (E) o débito fiscal relativo a operações próprias ou relativo ao imposto retido em razão do regime jurídico-tributário de sujeição passiva por substituição tributária, próprio ou de terceiros, poderá ser liquidado mediante compensação com crédito acumulado.

51. De acordo com a Constituição Federal de 1988, o ICMS é um imposto de competência dos Estados e do Distrito Federal. Todavia, por existirem diversos dispositivos referentes a esse imposto, tanto na referida Constituição, como em lei complementar, os Estados e o Distrito Federal ficam adstritos a legislar e cobrar o ICMS apenas nos limites estabelecidos nestas normas.

Conforme a Constituição Federal e a Lei Complementar nº 87, de 1996,

- (A) tratando-se de prestação onerosa de serviço de comunicação, prestado por meio de fios ou cabos, medidos, que envolvam localidades situadas em diferentes unidades da Federação, e cujo preço seja cobrado por períodos definidos, o imposto devido será recolhido para as unidades da Federação onde estiverem localizados o prestador e o tomador, na fração de um terço e dois terços, respectivamente.
- (B) quando a mercadoria for remetida para armazém geral, no mesmo ou em outro Estado, a posterior saída considerar-se-á ocorrida no estabelecimento do depositante, para fins de definição de sujeição ativa, passiva, alíquota e base de cálculo do ICMS.
- (C) no caso de prestações interestaduais de serviço de transporte rodoviário de carga, cujos tomador e destinatário sejam consumidores finais não contribuintes do ICMS, o local da prestação, para os efeitos da cobrança do imposto e definição do estabelecimento responsável, é o do Estado de residência ou domicílio do destinatário, ou, supletivamente, o local de entrega da carga, e a prestação ficará sujeita à tributação pela sua alíquota interna.
- (D) no caso de serviço de transporte interestadual rodoviário de passageiros, cujo tomador seja o próprio passageiro, com documentação fiscal regular, o fato gerador considerar-se-á ocorrido no Estado onde tenha residência o passageiro, ou, não sendo possível determinar seu local de residência, no local do término da prestação, conforme indicado no documento fiscal, e a prestação ficará sujeita à tributação pela sua alíquota interna.
- (E) tratando-se de operações interestaduais destinadas a consumidor final, não contribuinte do ICMS, o contribuinte remetente deve pagar o imposto ao Estado de localização de seu estabelecimento e, também, ao Estado de localização do destinatário, sendo a primeira parte devida com base na alíquota interestadual, fixada pelo Senado Federal, e a segunda parte devida em relação à diferença entre a alíquota interna do Estado de destino e a alíquota aplicada na primeira parte.



52. Determinada Câmara do Tribunal de Impostos e Taxas do Estado de São Paulo proferiu decisão eivada de erro de fato. De acordo com a Lei estadual (SP) nº 13.457, de 18 de março de 2009, que disciplina o processo administrativo tributário no Estado de São Paulo,
- I. o pedido de retificação dessa decisão deverá ser apresentado no prazo de 30 dias, contados da intimação da decisão que se deseja retificar.
 - II. a apresentação do pedido de retificação implica suspensão ou interrupção do prazo para a interposição dos demais recursos previstos nesta lei.
 - III. o exame de admissibilidade do pedido de retificação interposto compete ao Delegado Tributário de Julgamento em face das decisões proferidas no âmbito das Câmaras do Tribunal.
 - IV. o processo em que se encontrar exarada essa decisão deve ser submetido à apreciação do respectivo órgão de julgamento que a proferiu.
- Está correto o que se afirma em
- (A) II e III, apenas.
 - (B) I e IV, apenas.
 - (C) I, II, III e IV.
 - (D) I e II, apenas.
 - (E) III e IV, apenas.

53. Dionísio, rico fazendeiro, domiciliado na cidade de Ribeirão Preto/SP, decidiu instituir usufruto de duas fazendas de sua propriedade, pelo prazo de 10 anos, a favor de seus irmãos Célio, domiciliado em São Paulo/SP, e Rebeca, domiciliada em Pedregulho/SP.
- Relativamente a Célio, foi instituído usufruto oneroso sobre a Fazenda São Simão, localizada no Município de Bauru/SP, abrangendo as terras da fazenda, o maquinário, os veículos automotores e o gado que nela se encontravam.
- Relativamente a Rebeca, foi instituído usufruto não oneroso sobre a Fazenda São Luís, localizada no Município de Uberlândia/MG, abrangendo as terras da fazenda, o maquinário, os veículos automotores e o gado que nela se encontravam.
- Diante dos fatos acima narrados e de acordo com a Lei estadual (SP) nº 10.705/00, de 28 de dezembro de 2000, verifica-se que há situação de incidência de ITCMD a favor do Estado de São Paulo, na instituição do usufruto
- (A) a favor de Célio, e o contribuinte é Dionísio.
 - (B) a favor de Rebeca, e o contribuinte é Dionísio.
 - (C) a favor de Rebeca, e o contribuinte é Rebeca.
 - (D) a favor de Célio, e o contribuinte é Célio.
 - (E) tanto a favor de Célio como a favor de Rebeca, sendo Dionísio o contribuinte em ambos os casos.

54. Pedro e Leopoldina, casados pelo regime da separação consensual de bens, tiveram 5 filhos: Lúcia, Márcio, Nivaldo, Olímpia e Paulo. Por ocasião do falecimento de Pedro, em fevereiro de 2025, seus herdeiros eram sua esposa e os cinco filhos do casal. Na data de seu óbito, Pedro estava domiciliado em São Paulo/SP e seu patrimônio total era de R\$ 1.200.000,00, valor este depositado em caderneta de poupança.
- Como Pedro não deixou testamento, a família decidiu que o inventário seria processado no âmbito administrativo (extrajudicialmente), na cidade de São Paulo/SP, razão pela qual o tabelião encarregado da lavratura da escritura de inventário e partilha efetuou o seguinte esboço inicial:
- (1.1) para Leopoldina, um quinhão no montante de R\$ 300.000,00; e
 - (1.2) para cada um dos demais filhos, um quinhão no montante de R\$ 180.000,00.
- Ocorre, todavia, que Nivaldo, domiciliado em Florianópolis/SC, decidiu renunciar pura e simplesmente à herança (renúncia a favor do monte), enquanto Lúcia, domiciliada em Palmas/TO, renunciou a favor de sua mãe, Leopoldina.
- Em razão disso, o tabelião fez novo esboço de escritura, com a seguinte atribuição de quinhões:
- (2.1) R\$ 525.000,00 para Leopoldina (que já incluem os R\$ 225.000,00 provenientes da renúncia de Lúcia); e
 - (2.2) R\$ 225.000,00 para cada um dos seguintes três filhos: Márcio, Olímpia e Paulo.
- Todos os herdeiros concordaram com esta segunda partilha proposta pelo Tabelião e solicitaram a lavratura da escritura nesses termos.
- Em razão disso, com base no Decreto estadual (SP) nº 46.655, de 1º de abril de 2002, o valor do ITCMD devido ao Estado de São Paulo por
- (A) Leopoldina é de apenas R\$ 21.000,00, referentes ao recebimento do montante total de R\$ 525.000,00.
 - (B) Leopoldina é de apenas R\$ 11.400,00, referentes à parcela de R\$ 285.000,00, correspondente à soma do excesso de quinhão, no montante de R\$ 60.000,00, com o montante de R\$ 225.000,00, provenientes da renúncia de Lúcia.
 - (C) cada um dos cinco filhos de Pedro é de R\$ 9.000,00.
 - (D) Leopoldina é de apenas R\$ 12.000,00, referentes ao recebimento de R\$ 300.000,00, decorrentes de transmissão *causa mortis* de seu quinhão de herança.
 - (E) Leopoldina é de apenas R\$ 9.000,00, referente ao recebimento de R\$ 225.000,00, decorrentes da renúncia de Lúcia.



55. Em 02 de maio de 2025, Rodrigo, domiciliado na cidade de São Paulo/SP, adquiriu veículo automotor de passeio, novo, sem qualquer benefício isencional, pagando, por essa aquisição, a importância de R\$ 144.000,00, que foi o valor pelo qual a Nota Fiscal de venda foi emitida, em 12 de maio de 2025, uma segunda-feira. Como a referida concessionária lhe ofereceu alguns itens extras, Rodrigo adquiriu esses itens pelo valor total de R\$ 12.000,00, tendo havido emissão de Notas Fiscais separadas para esses itens, em 14 de maio do mesmo ano.

Diante dos fatos narrados e da disciplina estabelecida na Lei estadual (SP) nº 13.296, de 23 de dezembro de 2008, e considerando que o Estado de São Paulo concede um desconto de 3% sobre o valor do imposto devido para quem o recolhe, integralmente, até o 5º (quinto) dia útil posterior à data da emissão da Nota Fiscal, o valor desse desconto, caso Rodrigo desejasse recolher o imposto em 16 de maio de 2025, seria de

- (A) R\$ 115,20.
- (B) R\$ 100,80.
- (C) R\$ 172,80.
- (D) R\$ 187,20.
- (E) R\$ 124,80.

Contabilidade Geral

56. Em 2025, uma determinada empresa comercial vendeu R\$ 2.400.000 de seus produtos. Adicionalmente, durante 2025, reconheceu as seguintes operações: devoluções de vendas = R\$ 90.000; abatimento sobre vendas = R\$ 120.000; comissões sobre as vendas realizadas = R\$ 60.000; impostos sobre vendas = R\$ 310.000; estimativa para perdas com créditos de liquidação duvidosa = R\$ 30.000; fretes sobre vendas = R\$ 40.000.

Sabendo que o custo dos produtos vendidos foi R\$ 1.350.000, a empresa apurou em 2025 uma receita líquida e um lucro bruto, respectivamente, em reais, de

- (A) 1.850.000 e 460.000.
- (B) 2.000.000 e 530.000.
- (C) 1.880.000 e 530.000.
- (D) 1.850.000 e 500.000.
- (E) 1.880.000 e 500.000.

57. Em 01/01/2023, uma empresa adquiriu um imóvel pelo valor de R\$ 2.400.000 para utilizá-lo em suas operações e efetuou o pagamento à vista. A vida útil definida pela empresa para o imóvel foi 25 anos e valor residual estimado em R\$ 400.000. Em 01/01/2025, a empresa reavaliou a vida útil do imóvel para um prazo remanescente de mais 25 anos e o valor residual foi reestimado para R\$ 510.000. Em 31/12/2025, em função de uma oferta irrecusável, a empresa vendeu este imóvel por R\$ 3.000.000 à vista. Sabendo que a empresa utiliza o método das quotas constantes para o cálculo da depreciação, o resultado evidenciado na Demonstração do Resultado do ano de 2025, referente exclusivamente à venda do imóvel foi, em reais,

- (A) 835.600.
- (B) 1.339.200.
- (C) 600.000.
- (D) 810.000.
- (E) 829.200.

58. Considere as seguintes informações:

- A empresa *Só Ferro S.A.* produz máquinas especiais.
- A empresa *Ferragens & Cia.* adquiriu da empresa *Só Ferro S.A.* quatro dessas máquinas para revendê-las.
- A empresa *MIX* adquiriu da empresa *Ferragens & Cia.* duas dessas máquinas para utilizá-las em seu processo produtivo.
- A empresa *Desconhecida S.A.* adquiriu o direito de usar a marca da empresa *Só Ferro S.A.* em suas máquinas por 10 anos.
- A empresa *Valoriza S.A.* adquiriu ações da empresa *Só Ferro S.A.* para negociá-las a qualquer momento.

As máquinas adquiridas pelas empresas *Ferragens & Cia.* e *MIX*, o direito de usar a marca adquirido pela empresa *Desconhecida S.A.* e as ações adquiridas pela empresa *Valoriza S.A.* serão classificados no Balanço Patrimonial das respectivas empresas no ativo

- (A) circulante, não circulante, não circulante e não circulante.
- (B) não circulante, circulante, não circulante e circulante.
- (C) circulante, não circulante, não circulante e circulante.
- (D) circulante, circulante, circulante e circulante.
- (E) não circulante, não circulante, não circulante e não circulante.



59. A empresa *Venda Garantida S.A.* iniciou suas atividades em dezembro de 2025 e, de acordo com sua política de vendas, concede aos compradores uma garantia contra defeitos de fabricação de seus produtos pelo prazo de até dois anos após a data da venda. Durante o mês de dezembro de 2025, a empresa vendeu um total de R\$ 3.000.000, para serem recebidos durante 2026, e estimou, com a utilização de um modelo estatístico validado e com alto grau de confiabilidade, que os gastos com peças e serviços para fazer frente às garantias concedidas correspondem a 2% do total das vendas realizadas. A empresa estima também que 3% do total das vendas não serão recebidos.

Com base nessas informações, a empresa *Venda Garantida S.A.* reconheceu na Demonstração do Resultado de 2025,

- (A) Receita de vendas de R\$ 3.000.000 e Despesa com perda esperada com créditos de liquidação duvidosa de R\$ 150.000.
- (B) Receita de vendas de R\$ 3.000.000, Despesa com provisão para garantia de R\$ 60.000 e Despesa com perda esperada com créditos de liquidação duvidosa de R\$ 90.000.
- (C) Receita de vendas de R\$ 2.850.000.
- (D) Receita de vendas de R\$ 2.940.000.
- (E) Receita de vendas de R\$ 2.910.000 e Despesa com provisão para garantia de R\$ 60.000.

60. Em 01/01/2024, uma empresa de extração mineral adquiriu uma máquina por R\$ 40.000.000, à vista, para utilizar em sua atividade operacional. A empresa estima que utilizará esta máquina por 5 anos e, no final deste prazo, a máquina será descartada, pois não terá qualquer utilidade e nem valor de revenda no mercado. A utilização da máquina ocorre de forma contínua durante 24 horas por dia, em função da atividade da empresa, e a depreciação é calculada pelo método das quotas constantes.

No final do 5º ano, a empresa deverá desmontar a máquina e restaurar o local onde está instalada, sendo que, para tal, projeta gastos que serão pagos em uma única parcela de R\$ 2.800.000 no final do 5º ano. A taxa de juros livre de risco para a empresa, projetada para os próximos 5 anos, é 40%.

Com base nessas informações, o valor contábil da máquina apresentado no Balanço Patrimonial de 31/12/2024 é, em reais,

- (A) 33.600.000.
- (B) 34.000.000.
- (C) 32.000.000.
- (D) 34.240.000.
- (E) 33.344.000.

61. Considere as seguintes transações realizadas pela *Cia. Faz Tudo*:

- I. Recebeu um terreno em doação, com restrições a serem cumpridas nos próximos anos.
- II. Vendeu ações que estavam em Tesouraria.
- III. Reconheceu variação cambial de coligadas no exterior.
- IV. Pagou dividendos com base nas Reservas de Lucros existentes.
- V. Apurou prejuízo no período.
- VI. Aumentou o Capital Social com Reservas de Lucros.

As transações que alteraram o Patrimônio Líquido da *Cia. Faz Tudo* foram:

- (A) II, III, IV e V, apenas.
- (B) I, II, III, IV, V e VI.
- (C) III e V, apenas.
- (D) III, IV, V e VI, apenas.
- (E) I, III, IV e V, apenas.

62. A empresa *Tank S.A.* apresentava, no Balanço Patrimonial de 31/12/2023, um ativo Imobilizado pelo valor contábil de R\$ 840.000, com a seguinte composição (valores em reais):

▪ Custo de aquisição	1.500.000
▪ Depreciação Acumulada	450.000
▪ Perda por desvalorização (<i>impairment</i>)	210.000

A vida útil do ativo foi definida originalmente em 10 anos e o valor residual esperado no final desse prazo é zero (sucata). Durante o ano de 2024, a empresa reconheceu uma despesa de depreciação no valor de R\$ 120.000 e, antes de encerrar o exercício social de 2024, realizou novamente o teste de *impairment* do ativo com as seguintes informações (valores em reais):

▪ Valor em uso	800.000
▪ Valor justo líquido das despesas de venda	750.000

Com base nessas informações, ao realizar o teste de *impairment* do ativo, a empresa

- (A) reconheceu a perda por *impairment* no valor de R\$ 90.000.
- (B) reconheceu a perda por *impairment* no valor de R\$ 40.000.
- (C) não fez nenhum registro.
- (D) reverteu a perda por *impairment* no valor de R\$ 80.000.
- (E) reverteu a perda por *impairment* no valor de R\$ 30.000.



63. A *Cia. Enrolada* adquiriu, em 30/11/2025, produtos para serem comercializados. Em função de sua situação financeira, a *Cia. Enrolada* adquiriu estes produtos por R\$ 480.000 para serem pagos em 30/11/2026, mas, se a *Cia. Enrolada* tivesse adquirido estes produtos à vista, teria pagado R\$ 400.000. Em 10/12/2025, a *Cia. Enrolada* vendeu 80% desses produtos por R\$ 1.020.000, para serem recebidos integralmente em 10/12/2026. Sabe-se que a empresa concede, normalmente, um prazo de 90 dias para seus clientes e que se o cliente tivesse adquirido as mercadorias à vista teria pagado R\$ 850.000. Com base nessas informações, a *Cia. Enrolada* reconheceu
- (A) Receita de vendas no valor de R\$ 850.000 e Custo dos produtos vendidos no valor de R\$ 320.000, na data da venda.
 - (B) Receita de vendas no valor de R\$ 850.000, Custo dos produtos vendidos no valor de R\$ 320.000 e Resultado financeiro positivo no valor de R\$ 90.000, na data da venda.
 - (C) Estoques no valor de R\$ 480.000, na data da aquisição.
 - (D) Receita financeira no valor de R\$ 170.000, no mês de dezembro de 2025.
 - (E) Receita de vendas no valor de R\$ 1.020.000 e Custo dos produtos vendidos no valor de R\$ 320.000, na data da venda.
-
64. O Patrimônio Líquido de uma empresa, em 31/12/2024, era composto das contas a seguir, com os valores expressos em reais:
- | | |
|---------------------------------------|-----------|
| ▪ Capital Social | 1.000.000 |
| ▪ Reserva Legal | 150.000 |
| ▪ Reserva de Incentivos Fiscais | 50.000 |
| ▪ Reserva Estatutária | 30.000 |
- No ano de 2025, esta empresa apurou um lucro líquido de R\$ 300.000 e o seu estatuto estabelece a seguinte destinação:
- Reserva Legal: constituída nos termos da Lei nº 6.404/1976.
 - Dividendos Mínimos Obrigatórios: 30% do Lucro Líquido ajustado nos termos da Lei nº 6.404/1976.
 - Retenção de Lucros: saldo remanescente.
- Sabe-se que, do lucro líquido apurado, R\$ 50.000 foram decorrentes de incentivos fiscais recebidos pela empresa que, para não tributar este ganho, reteve-o na forma de Reserva de Incentivos Fiscais, utilizando a possibilidade estabelecida na Lei referente aos dividendos.
- Com base nessas informações,
- (A) retido na forma de Retenção de Lucros foi R\$ 149.500.
 - (B) distribuído como Dividendos Mínimos Obrigatórios foi R\$ 70.500.
 - (C) retido na forma de Reserva Legal foi R\$ 12.500.
 - (D) retido na forma de Retenção de Lucros foi R\$ 166.250.
 - (E) distribuído como Dividendos Mínimos Obrigatórios foi R\$ 85.500.
-
65. Em relação aos ativos intangíveis, é certo que:
- (A) O ágio derivado da expectativa de rentabilidade futura (*goodwill*) gerado internamente deve ser reconhecido como ativo.
 - (B) Em uma combinação de negócios, a adquirente reconhece, na data da aquisição, os ativos intangíveis da adquirida reconhecidos antes da aquisição da empresa.
 - (C) Ativo intangível com vida útil definida deve ser mensurado inicialmente pelo custo, deve ser amortizado e não está sujeito ao teste de *impairment*.
 - (D) Gastos com um item intangível reconhecidos inicialmente como despesa não devem ser reconhecidos como parte do custo de ativo intangível em data subsequente.
 - (E) Ágio derivado de expectativa de rentabilidade futura (*goodwill*) não deve ser amortizado, está sujeito ao teste de *impairment*, sendo tais perdas passíveis de reversão no futuro.
-
66. Em 30/10/2025, uma empresa importadora adquiriu um lote de mercadorias, de um fornecedor no exterior, e incorreu nos seguintes gastos:
- R\$ 2.300.000, pagos ao fornecedor da mercadoria.
 - R\$ 300.000, pagos à transportadora para trazer a mercadoria para o Brasil.
 - R\$ 80.000 de imposto de importação.
 - R\$ 120.000 de taxas, tarifas e impostos para desembaraço das mercadorias.
 - R\$ 60.000, pagos à seguradora para garantir o recebimento das mercadorias.
 - R\$ 40.000 para o transporte da mercadoria do porto até a empresa.
- Nos valores pagos pela empresa estão incluídos:
- Tributos recuperáveis no valor de R\$ 160.000.
 - Tributos não recuperáveis no valor de R\$ 50.000.
- Sabendo que a empresa vendeu, em novembro e dezembro de 2025, 80% das mercadorias adquiridas, o Custo das Mercadorias Vendidas evidenciado na Demonstração do Resultado do ano de 2025 da empresa, em relação à compra e venda das mercadorias citadas, foi, em reais,
- (A) 2.032.000.
 - (B) 2.320.000.
 - (C) 2.152.000.
 - (D) 2.192.000.
 - (E) 2.096.000.

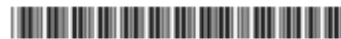

67. O Balanço Patrimonial da empresa *Touro S.A.* apresentava, em 31/12/2024, o valor contábil de um ativo intangível com vida útil indefinida, com a seguinte composição, em reais:

Custo de aquisição	2.700.000
(-) Ajuste por <i>impairment</i>	(800.000)
(=) Valor contábil do ativo	1.900.000

Para a realização do teste de redução ao valor recuperável de ativos (teste de "*impairment*") em 31/12/2025, a empresa obteve as seguintes informações sobre esse ativo intangível:

- Valor em uso R\$ 2.050.000.
- Valor justo líquido das despesas de venda R\$ 1.800.000.

O valor apresentado para esse ativo intangível, no Balanço Patrimonial da empresa *Touro S.A.*, em 31/12/2025, foi, em reais,

- (A) 2.150.000.
 (B) 2.700.000.
 (C) 1.800.000.
 (D) 1.900.000.
 (E) 2.050.000.

68. A empresa *Cacau & Cia.* apresentou as seguintes informações, referentes ao ano de 2025, cujos valores estão expressos em reais:

▪ Lucro líquido do período	1.200.000
▪ Distribuição de dividendos no período	360.000
▪ Aumento do Capital social com reservas de lucro	500.000
▪ Perdas na conversão de demonstrações contábeis de controlada no exterior	300.000
▪ Perdas atuariais em plano de benefício definido	150.000
▪ Ganhos no ajuste a valor justo de ativos financeiros mensurados ao valor justo por meio de outros resultados abrangentes (líquido de tributos)	240.000
▪ Ágio na emissão de ações	100.000

O resultado abrangente total apresentado na Demonstração do Resultado Abrangente no exercício de 2025 foi, em reais,

- (A) 630.000.
 (B) 1.240.000.
 (C) 990.000.
 (D) 1.140.000.
 (E) 1.090.000.

69. A empresa *Grampos S.A.* possuía alguns processos judiciais em andamento, cujas informações são apresentadas a seguir:

Nº do Processo	Valor contabilizado em 31/12/2024 (R\$)	Probabilidade de Perda em 31/12/2025	Valor da perda reestimada em 31/12/2025 (R\$)
1	200.000	Possível	100.000
2	1.600.000	Provável	1.700.000
3	0,00	Provável	90.000
4	0,00	Possível	150.000

Em dezembro de 2025, a empresa foi condenada, em última instância, e pagou R\$ 500.000 em um processo que era considerado, em 31/12/2024, como sendo de perda remota pelos seus assessores jurídicos. Com base nestas informações, o impacto reconhecido na Demonstração de Resultados de 2025 e o valor apresentado no Balanço Patrimonial de 31/12/2025 da empresa *Grampos S.A.* foram, respectivamente, em reais,

- (A) 490.000 negativos e 2.290.000.
 (B) 10.000 positivos e 2.290.000.
 (C) 10.000 positivos e 1.790.000.
 (D) 90.000 negativos e 1.890.000.
 (E) 490.000 negativos e 1.790.000.

70. Em 15/12/2025, uma empresa obteve um empréstimo de US\$ 200.000 (duzentos mil dólares) sem a incidência de juros. A cotação do dólar em 15/12/2025 era R\$ 5,50 e em 31/12/2025 era R\$ 5,30. Se a cotação média do dólar no mês de dezembro de 2025 foi R\$ 5,40, a empresa, nas demonstrações de 2025, reconheceu um passivo de

- (A) R\$ 1.100.000, em 31/12/2025 e receita de variação cambial de R\$ 20.000.
 (B) R\$ 1.100.000, em 15/12/2025 e receita de variação cambial de R\$ 40.000.
 (C) R\$ 1.080.000, em 31/12/2025, apenas.
 (D) R\$ 1.100.000, em 15/12/2025, apenas.
 (E) R\$ 1.060.000, em 31/12/2025, apenas.

**Auditoria**

71. Ao realizar uma auditoria nos arquivos do SPED – Sistema Público de Escrituração Digital da empresa ABC, o Auditor Fiscal do Estado de São Paulo fez o confronto entre as informações constantes na ECD – Escrita Contábil Digital e na EFD – Escrituração Fiscal Digital (Razão Contábil × Livros Fiscais de ICMS) e verificou que houve o recebimento de vendas do cliente XYZ (no valor de R\$ 250.000,00) regularmente contabilizado em 20/Dez/24 no Razão Contábil. Todavia, ao conferir a EFD e o documento fiscal NF-e 001, notou que fiscalmente o valor da venda foi registrado por apenas R\$ 100.000 pela empresa ABC.

Os registros contábeis e fiscais analisados da empresa ABC seguem de forma resumida abaixo:

Razão Contábil das contas (extrato do lançamento contábil analisado)

BANCOS			
		MOVIMENTO	
DATA	HISTÓRICO	DEB	CRED
(...)	(...)	(...)	(...)
20/12/2024	Recebimento do Cliente XYZ (lançamento conforme NF-e 001)	R\$ 250.000,00	
(...)	(...)	(...)	(...)

RECEITA DE VENDA DE MERCADORIAS			
		MOVIMENTO	
DATA	HISTÓRICO	DEB	CRED
(...)	(...)	(...)	(...)
20/12/2024	Receita de Vendas ao Cliente ZYZ (lançamento conforme NF-e 001)		R\$ 250.000,00
(...)	(...)	(...)	(...)

Livro de Saídas do ICMS (registro fiscal da operação analisada)

LIVRO DE SAÍDAS DO ICMS – EFD				
		OPERAÇÕES COM DÉBITO DO IMPOSTO		
DATA	DOCUMENTO FISCAL	VALOR OP.	DÉB. ICMS	HISTÓRICO/CFOP
20/12/2014	NF-e 001 – Cliente ZYZ	R\$ 100.000,00	R\$ 18.000,00	Venda de Mercadorias
(...)	(...)	(...)	(...)	(...)

Após notificar sobre a divergência entre os valores contábeis e fiscais, a Empresa ABC não prestou nenhum esclarecimento. O Auditor Fiscal notificou o cliente XYZ (adquirente das mercadorias) que prestou esclarecimentos com a informação de que a Empresa XYZ teria pago efetivamente R\$ 250.000,00 e não R\$ 100.000,00 (como constou no documento fiscal).

Neste caso, o Auditor Fiscal, considerando que nenhuma outra informação foi prestada, deverá

- (A) lavrar uma autuação fiscal na empresa ABC sobre a base de cálculo de ICMS no valor de R\$ 250.000,00 por constatação de Ativo Oculto na contabilidade (com fundamento no inciso IV do artigo 509-A).
- (B) lavrar autuação fiscal na empresa ABC sobre base de cálculo de ICMS no valor de R\$ 150.000,00, considerando que houve falta de pagamento do imposto, pois embora esteja contabilizado o recebimento de R\$ 250.000,00, há uma Nota Fiscal das mercadorias apenas no valor de R\$ 100.000,00.
- (C) considerar como verdadeiros ambos os livros contábeis e fiscais do contribuinte (ECD e EFD) e não lavrar a autuação fiscal na empresa ABC, apesar de discrepâncias entre valores contábeis e fiscais da operação de compra e venda.
- (D) considerar como verdadeiro o documento fiscal no valor de R\$ 100.000,00 emitido pela empresa ABC e não lavrar nenhuma autuação fiscal; ainda que a documentação contábil aponte para o pagamento de R\$ 250.000,00.
- (E) lavrar uma autuação fiscal com base de cálculo no valor de R\$ 150.000,00 por existência de Passivo Fictício, com fulcro no inciso III do artigo 509-A do RICMS, em virtude de a empresa ABC manter no passivo obrigações inexistentes.



72. Durante a auditoria das demonstrações contábeis da sociedade empresária Alfa S.A., o auditor independente identificou riscos relevantes associados às contas de Clientes (Contas a Receber), especialmente quanto à possibilidade de superavaliação de saldos e reconhecimento indevido de receitas no período. Em razão desses riscos, o auditor precisou definir a natureza, a época e a extensão dos procedimentos de auditoria, bem como avaliar se as evidências obtidas eram suficientes e apropriadas para fundamentar sua opinião, com base nas Normas Brasileiras de Contabilidade de Auditoria – NBC TA, e em especial na NBC TA 500 (R1).

Ao longo do trabalho, o auditor realizou procedimentos analíticos, testes de controles internos e testes substantivos, incluindo confirmações externas, análise de documentos fiscais e confrontação de registros contábeis com informações de terceiros.

Nesse sentido,

- (A) evidências de auditoria compreendem apenas informações extraídas dos registros contábeis da entidade auditada, não incluindo informações obtidas de fontes externas.
- (B) a definição da natureza, época e extensão dos testes de auditoria deve considerar os riscos identificados, sendo que evidências mais relevantes e confiáveis podem reduzir a necessidade de obtenção de grande quantidade de evidências.
- (C) a suficiência da evidência de auditoria está relacionada à sua relevância e confiabilidade, sendo possível reduzir a quantidade de testes quando o risco de auditoria é elevado.
- (D) a adequação da evidência de auditoria refere-se exclusivamente à quantidade de evidências obtidas, independentemente de sua fonte ou natureza.
- (E) a obtenção de maior volume de evidências de auditoria sempre compensa eventuais fragilidades na qualidade das evidências coletadas.
-
73. Durante os procedimentos de auditoria aplicados pelo auditor fiscal do Estado de São Paulo, podem ser identificadas situações em que se evidenciam a superavaliação ou subavaliação das disponibilidades no ativo circulante:

Situações verificadas pelo auditor no decorrer da auditoria:

- I. Simulação de Cancelamento de Vendas de mercadorias que foram efetivamente entregues e os valores recebidos, sem que houvesse real devolução/cancelamento.
- II. Pagamento de empréstimos (passivos) que não foram comprovados documentalmente.
- III. Contração de empréstimos simulados que não existem.
- IV. Despesas contabilizadas por um valor menor do que a despesa efetivamente comprovada.
- V. Vendas à vista registradas na contabilidade equivocadamente como se fossem a prazo.

Conclusão dos impactos das situações verificadas nas contas de disponibilidades:

- () Detecção de créditos nas contas de disponibilidades que diminuem também as contas de passivo.
- () Detecção da falta de débitos (existentes) nas contas de disponibilidades que foram debitados em outras contas de ativo.
- () Detecção de créditos a menor nas contas de disponibilidades que deixam seu saldo maior e que diminuem indevidamente as contas de despesas.
- () Detecção de créditos irregulares nas contas de disponibilidades que diminuem também indevidamente as contas de receitas (no resultado).
- () Detecção de débitos irregulares nas contas de disponibilidades que aumentam também indevidamente as contas de passivo.

A sequência que apresenta a correlação correta entre a situação verificada pelo auditor e a respectiva conclusão do impacto nas contas de disponibilidades no ativo circulante é:

- (A) III – V – I – IV – II.
- (B) I – IV – V – II – III.
- (C) II – V – IV – I – III.
- (D) III – V – IV – I – II.
- (E) I – V – IV – II – III.



74. A empresa ABC está sendo auditada pela auditora fiscal do Estado de São Paulo (AFRE) Livia em relação a uma alienação feita pela empresa, cujo objeto alienado é uma máquina de seu ativo imobilizado. Segue a seguir a análise da auditora em relação ao livro razão contábil das contas envolvidas, ao extrato bancário e ao livro de saídas do ICMS da empresa ABC:

Razão Contábil das contas (extrato do lançamento contábil analisado)

BANCOS			
		MOVIMENTO	
DATA	HISTÓRICO	DEB	CRED
(...)	(...)	(...)	(...)
28/12/2024	Recebimento pela alienação de maquinário usado	R\$ 500.000,00	
(...)	(...)	(...)	(...)

OUTRAS RECEITAS/RESULTADO NA ALIENAÇÃO DO ATIVO IMOBILIZADO				
		MOVIMENTO		TOTAL
DATA	HISTÓRICO	DEB	CRED	
(...)	(...)	(...)	(...)	(...)
28/12/2024	Receita da alienação de maquinário usado		R\$ 500.000,00	(...)
28/12/2024	Despesas – Baixa Contábil Imobilizado – ref. à alienação de maquinário usado	R\$ 300.000,00		(...)
(...)	(...)	(...)	(...)	(...)

Extrato Bancário (lançamento do recebimento)

BANCO – Conta nº 667576-9				
		MOVIMENTO		TOTAL
DATA	HISTÓRICO	DEB	CRED	
28/12/2024	Depósito em dinheiro (na agência)		R\$ 500.000,00	(...)
(...)	(...)	(...)	(...)	(...)

Livro de Saídas do ICMS (registro fiscal da operação analisada)

LIVRO DE SAÍDAS DO ICMS – EFD				
		OPERAÇÕES		
DATA	INSCRIÇÃO ESTADUAL	VALOR OP.	DÉB. ICMS	HISTÓRICO/CFOP
28/12/2024	Isento de Inscrição / Pessoa Física CPF. XXX.XXX.XXX-YY	R\$ 500.000,00	R\$ 0,00	Alienação de Ativo Imobilizado
(...)	(...)	(...)	(...)	(...)



A seguir, diálogo entre a auditora fiscal e o contador da empresa em novembro/2025:

– Auditora Lívia:

“Quanto à alienação de uma máquina do ativo imobilizado no final de dezembro de 2024, verifiquei o número de série do equipamento constante nos documentos fiscais e, fazendo uma vistoria na fábrica e nos controles internos, percebi que a referida máquina continua fisicamente lá no chão da fábrica e em uso por parte dos operários da fábrica. Obtive declaração do gerente da fábrica de que esta máquina está em uso. Por que, então, os documentos contábeis apontam que esta máquina foi alienada no final de dezembro, em 28/12/2024, por R\$ 500.000,00?”

– Contador Sr. Carlos:

“Tratou-se realmente da alienação de uma máquina usada, adquirida 7 anos atrás, conforme foi regularmente contabilizado no livro razão contábil, e que no final de 2024 tinha valor contábil de R\$ 300.000,00. A empresa está se modernizando e, portanto, está alienando os maquinários mais antigos, que serão substituídos por mais modernos. Ocorre que a máquina foi vendida a um empresário – pessoa física – que pretende utilizá-la em um dos seus negócios, que ainda será implementado. O adquirente depositou o valor da máquina em dinheiro na conta corrente da empresa no próprio dia 28/12/2024, conforme se comprova pelo extrato bancário. Porém, no primeiro momento, o adquirente preferiu deixar a máquina aqui conosco por mais algum tempo e, futuramente, quando precisar, irá retirá-la. Optou-se neste momento por se fazer a locação desta máquina, o que era vantajoso tanto para o adquirente quanto para a nossa empresa, sem precisar tirar a máquina de operação. Não há nenhum problema em termos tributários, já que esta máquina está com mais de 48 meses de “idade”, e, portanto, já tínhamos aproveitado todo o crédito do ICMS de seu valor de aquisição original. A alienação foi efetuada com a não incidência do ICMS em relação ao ativo imobilizado, tudo conforme a legislação tributária paulista.”

A auditoria fiscal Lívia formalizou a conversa por meio de uma notificação, solicitando cópia dos contratos de locação das máquinas e requerendo os documentos e lançamentos contábeis que apontassem o pagamento da locação, bem como questionou quanto à falta de emissão de nota fiscal de entrada para acobertar a permanência da máquina nas dependências da empresa. A empresa jamais atendeu à notificação fiscal e não prestou nenhum esclarecimento adicional. A verificação fiscal junto da pessoa física (adquirente da máquina) residente em São Paulo-SP retornou à auditora fiscal com a declaração de que a pessoa física indicada jamais havia adquirido tal maquinário e que nunca realizou nenhum pagamento/depósito para a empresa.

A auditora, após analisar toda a documentação, juntou o seguinte conjunto probatório visando apresentar uma autuação fiscal face à empresa ABC:

- Declaração da pessoa física de que não adquiriu o maquinário (circularização);
- Escrita Contábil da empresa ABC;
- Extrato bancário da empresa ABC;
- Controles internos da empresa ABC que demonstram que o equipamento permanece em uso;
- Declaração do gerente da fábrica de que a máquina continua em uso pela produção.

Nesse sentido, considerando que a alíquota do ICMS a ser considerada numa eventual autuação é de 18%; o conjunto probatório reunido pela auditora fiscal Lívia

- (A) serve para embasar uma autuação fiscal no valor de R\$ 90.000,00 de ICMS (sobre a base de cálculo de R\$ 500.000,00) acrescidos de multas e juros a serem calculados, uma vez que presume-se a ocorrência de omissão de operações e prestações de serviços tributáveis, realizadas sem o pagamento do imposto, na hipótese de constatação de ativos ocultos e/ou suprimentos a caixa não comprovados, nos termos do artigo 509-A do RICMS/SP.
- (B) serve para embasar uma autuação fiscal no valor de R\$ 36.000,00 de ICMS (sobre o lucro na alienação do ativo imobilizado de R\$ 200.000,00) acrescidos de multas e juros a serem calculados, uma vez que a alienação de ativos imobilizados é tributada no Estado de São Paulo, nos termos do inciso XIV do artigo 7º do RICMS/SP.
- (C) serve para embasar uma autuação fiscal no valor de R\$ 90.000,00 de ICMS (sobre o valor de R\$ 500.000,00) acrescidos de multas e juros a serem calculados, uma vez que foi comprovado cabalmente pela documentação juntada que a empresa realizou a venda de mercadorias sem emissão de documentos fiscais no valor de R\$ 500.000,00.
- (D) não serve para embasar nenhum tipo de autuação fiscal.
- (E) comprova cabalmente que houve regularmente a alienação da máquina usada do ativo imobilizado, não cabendo a autuação fiscal, por conta da não incidência do ICMS, nos termos do inciso XIV do artigo 7º do RICMS/SP.



75. A Companhia Alfa S.A atua em região beneficiada por programa governamental de incentivo ao desenvolvimento econômico. No exercício social de 20X4, a entidade usufruiu de redução de ICMS decorrente de incentivo fiscal concedido pelo governo estadual e autorizado pelo CONFAZ, atendendo a todos os requisitos legais e operacionais exigidos pelo programa, caracterizando-se como subvenção governamental para investimentos.

O valor do incentivo foi inicialmente reconhecido no resultado do exercício, aumentando o lucro líquido do período. Na sequência, por proposta da administração, parte desse lucro foi destinada à reserva de incentivos fiscais, registrada no patrimônio líquido, com o objetivo de não integrar a base de cálculo dos dividendos obrigatórios.

Durante os trabalhos de auditoria independente das demonstrações contábeis de 31/12/20X4, o auditor independente concentrou sua análise na correta constituição, contabilização e apresentação da reserva de incentivos fiscais, considerando as normas contábeis e societárias aplicáveis.

À luz do Pronunciamento Técnico CPC 07 (R1) e do art. 195-A da Lei nº 6.404/1976, que prevê que a assembleia geral poderá, por proposta dos órgãos de administração, destinar para a reserva de incentivos fiscais a parcela do lucro líquido decorrente de doações ou subvenções governamentais para investimentos, que poderá ser excluída da base de cálculo do dividendo obrigatório, o tratamento contábil e societário da reserva de incentivos fiscais deverá ser:

- (A) A constituição da reserva de incentivos fiscais dispensa proposta da administração e deliberação assemblear, desde que o benefício fiscal esteja previsto em legislação específica.
- (B) A subvenção governamental deve ser reconhecida como receita no resultado ao longo do período e confrontada com as despesas que pretende compensar, observado o regime de competência, e, por proposta da administração e aprovação em assembleia, poderá a parcela do lucro líquido decorrente de subvenção governamental para investimentos ser transferida do lucro líquido para a reserva de incentivos fiscais.
- (C) A subvenção governamental para investimento deve ser registrada diretamente no patrimônio líquido, em conta de reserva específica, sem transitar pela demonstração do resultado, por proposta da administração e desde que aprovada em assembleia geral.
- (D) A reserva de incentivos fiscais pode ser constituída diretamente a partir do valor bruto do incentivo fiscal concedido, independentemente de seu reconhecimento prévio no resultado do exercício, por proposta da administração.
- (E) O reconhecimento da subvenção governamental no resultado é vedado pelas normas contábeis, devendo o incentivo fiscal ser registrado exclusivamente como ajuste de capital, em observância ao princípio da prudência.

76. Durante a auditoria das demonstrações contábeis de determinada sociedade empresária, o auditor independente identificou as seguintes situações relacionadas a registros contábeis e fiscais:

- I. Registro de nota fiscal de compra em período (mês) posterior ao de sua ocorrência, em razão de falha operacional do setor contábil, sem evidência de intenção de beneficiar a administração; já que o custo destas mercadorias é imaterial e houve postergação do reconhecimento dos créditos tributários de aquisição (como do ICMS).
- II. Reconhecimento antecipado de receitas de contratos ainda não executados, determinado pela administração com a finalidade de atingir metas de desempenho e viabilizar o pagamento de bônus aos diretores.
- III. Desvio de valores recebidos de clientes por empregados da companhia, acompanhado de falsificação de documentos para ocultar a apropriação.
- IV. Aplicação pontual de taxa de depreciação que não reflete o padrão de consumo dos benefícios econômicos futuros de um ativo imobilizado específico, ocasionando alocação inadequada do valor depreciável ao longo da vida útil, decorrente de interpretação técnica equivocada do departamento contábil, sem indícios de manipulação intencional.
- V. Omissão deliberada de receitas tributáveis, mantendo parte das operações fora da escrituração contábil, com o objetivo de reduzir a carga tributária.

Nos termos da NBC TA 240 (R1), que trata da responsabilidade do auditor em relação à fraude, o auditor deve distinguir **erro** de **fraude**.

Nesse contexto, as situações I a V caracterizam-se, respectivamente, como:

- (A) F – E – F – E – E
 - (B) E – F – E – F – F
 - (C) F – F – E – E – F
 - (D) E – F – F – E – F
 - (E) E – E – F – F – E
- Dado:**
E = Erro
F = Fraude



77. A empresa Comércio de Equipamentos Ltda. adquiriu por R\$ 100.000,00 mercadorias da Industrial Santo Amaro S.A., ambas contribuintes do ICMS no Estado de São Paulo, com pagamento ajustado a prazo, para liquidação em 90 dias. As mercadorias foram regularmente entregues e utilizadas nas atividades da empresa Comércio de Equipamentos Ltda., conforme comprovado por fiscalização *in loco* do auditor do fisco estadual.

Durante procedimento de fiscalização, o Auditor Fiscal do Estado de São Paulo constatou que a empresa Comércio de Equipamentos Ltda. não reconheceu contabilmente a obrigação no passivo referente à aquisição das mercadorias, tampouco registrou contabilmente o pagamento correspondente. Em diligência fiscal junto à Industrial Santo Amaro S.A., foi confirmado que o pagamento pelas mercadorias efetivamente ocorreu, em data compatível com o prazo contratado, após 90 dias da aquisição.

Nesse caso, à luz do Regulamento do ICMS do Estado de São Paulo, aprovado pelo Decreto (SP) nº 45.490/2000, a autoridade fiscal poderá, na auditoria da empresa Comércio de Equipamentos Ltda.,

- (A) autuar a empresa apenas com multa por descumprimento de obrigação acessória, afastada qualquer possibilidade de exigência do imposto.
 - (B) reconhecer a impossibilidade de autuação da empresa, uma vez que a comprovação do pagamento junto à Indústria afasta qualquer presunção legal prevista na legislação do ICMS.
 - (C) desconsiderar a situação, por se tratar de erro exclusivamente contábil, sem reflexos tributários, uma vez que a operação de compra e venda foi efetivamente realizada e paga.
 - (D) efetuar a autuação da empresa aplicando a presunção de omissão de operações tributáveis prevista no artigo 509-A, em razão da manutenção de obrigação inexistente e da falta de escrituração de pagamentos efetuados, cabendo à empresa o ônus de comprovar a regularidade fiscal da operação.
 - (E) proceder ao arbitramento do valor da operação, exclusivamente em razão da ausência de escrituração do passivo, independentemente de outras circunstâncias; e efetuar a autuação da empresa.
78. A legislação do ICMS do Estado de São Paulo disciplina os procedimentos administrativos relacionados à atuação do Auditor Fiscal da Receita Estadual, estabelecendo regras sobre fiscalização, deveres dos contribuintes, bem como instrumentos utilizados pela administração tributária para a verificação e a auditoria do cumprimento das obrigações tributárias principais e acessórias.

Com base nos dispositivos da legislação do ICMS paulista que tratam da fiscalização, considere:

- I. Os livros comerciais e contábeis somente podem ser exigidos pela fiscalização quando houver processo judicial ou administrativo previamente instaurado contra o contribuinte, sendo vedada sua requisição em fiscalizações de rotina.
- II. A legislação do ICMS paulista autoriza a fiscalização a exigir a exibição de livros comerciais e contábeis, documentos fiscais e arquivos eletrônicos, inclusive programas e arquivos magnéticos, não sendo oponível ao fisco qualquer disposição legal que limite esse direito, desde que observada a competência da autoridade fiscal.
- III. O levantamento fiscal limita-se à análise dos estoques inicial e final do contribuinte, não podendo considerar os valores das mercadorias entradas, das mercadorias saídas, despesas, outros encargos, lucro do estabelecimento ou outros elementos informativos.
- IV. A constatação pelo auditor fiscal da manutenção, no passivo da entidade, de obrigações já pagas ou inexistentes; bem como a falta de escrituração de pagamentos efetuados; não gera presunção legal de omissão de operações tributáveis, por configurarem meros erros ou fraudes contábeis sem nenhum impacto tributário.
- V. A constatação pelo auditor fiscal de saldo credor de caixa, de ativos ocultos ou de suprimentos a caixa não comprovados pela entidade gera presunção legal de omissão de operações tributáveis, transferindo ao contribuinte o ônus de comprovar a inexistência do fato gerador ou o pagamento do imposto.

Está correto o que se afirma APENAS em

- (A) I, III e IV.
- (B) I, II e IV.
- (C) I, II, III e V.
- (D) III, IV e V.
- (E) II e V.



79. O auditor fiscal do Estado de São Paulo, ao conferir a contabilidade da empresa auditada, contribuinte do ICMS no Estado, verificou que foi registrada uma venda a prazo, de mercadoria tributada pelo ICMS, no valor de R\$ 80.000,00 no razão contábil (a débito na conta de ativo de "clientes" e a crédito na conta de resultado de "receita de vendas") no dia 10/Out/2025 para recebimento em 30 dias.

Todavia, ao conferir o extrato bancário encontrou o recebimento de R\$ 160 mil no dia 10/Nov/2025 para a quitação daquelas duplicatas (em "clientes"). Na contabilidade da empresa foi contabilizada apenas a receita de vendas de R\$ 80.000,00 no momento da venda e o débito na conta bancos de R\$ 80.000,00 no momento do recebimento.

Após notificar o contribuinte de que existia uma divergência entre o recebimento no extrato bancário de R\$ 160.000,00 no dia 10/Nov/2025 e a contabilização da venda por R\$ 80.000,00, a empresa auditada não apresentou nenhum documento, mas informou que a empresa cliente fez um mero adiantamento de caixa de R\$ 80.000,00, para ser compensado em aquisições futuras e que, por mero equívoco do contador, não tinha sido contabilizado.

O auditor fiscal então notificou a empresa cliente da empresa auditada sobre a operação de aquisição das mercadorias; a qual respondeu encaminhando uma denúncia fiscal pela prática de "meia nota" adotada pelo seu fornecedor; e informando que não realiza a operação de adiantamento a fornecedores e que pagou efetivamente R\$ 160 mil no dia 10/Nov/2025 pela aquisição de mercadorias adquiridas no dia 10/Out/2025.

Nesse caso, o auditor fiscal deverá, com base no Regulamento do ICMS do Estado de São Paulo, aprovado pelo Decreto (SP) nº 45.490/2000,

- (A) lavrar o auto de infração com base no valor de base de cálculo de R\$ 80.000,00 com a acusação fiscal de erro na determinação da base de cálculo e na apuração do valor do imposto, por detectar irregularidade de emissão do documento fiscal por valor a menor do que o efetivamente recebido (pelos extratos bancários) pela empresa auditada.
- (B) considerar verdadeiras as informações da contabilidade da empresa auditada e não lavrar o auto de infração, tendo em vista a presunção de validade do documento fiscal no valor de R\$ 80.000,00.
- (C) considerar a boa-fé da empresa auditada e não lavrar a autuação; devendo-se aguardar que oportunamente seja feita a adequada contabilização do adiantamento de R\$ 80.000,00 realizado por parte da empresa cliente.
- (D) lavrar o auto de infração com base no valor de base de cálculo de R\$ 80.000,00 pela existência de passivo fictício, com fulcro no inciso III do artigo 509-A do RICMS, em virtude de a empresa auditada manter no passivo obrigações inexistentes.
- (E) lavrar o auto de infração com base no valor de base de cálculo de R\$ 80.000,00 por constatação de empréstimos não contabilizados pela empresa auditada, por detectar irregularidade decorrente de lançamentos contábeis de valores recebidos nos extratos bancários.

80. A Escrituração Fiscal Digital do ICMS e do IPI (EFD-ICMS/IPI) integra o projeto SPED e tem por finalidade substituir a escrituração fiscal em papel, por meio da apresentação eletrônica de documentos fiscais, cadastros, apurações e controles de estoque. No leiaute da EFD, os registros são organizados em blocos, mantendo relação direta com os dados constantes da Nota Fiscal Eletrônica (NF-e), especialmente no que se refere à identificação do contribuinte, dos itens comercializados, da apuração do imposto e do controle de estoque e inventário.

No que se refere à utilização e ao relacionamento entre os registros 0000, 0150, 0200, C100, C170 e os registros dos Blocos E e H da EFD-ICMS/IPI, considere:

- I. O registro 0000 identifica o estabelecimento, o período da escrituração e constitui o registro de abertura do arquivo, sendo facultativo quando o contribuinte não realiza operações no período, sendo dispensado nos meses sem movimento.
- II. Os registros 0150 e 0200 têm natureza cadastral e são utilizados para identificar, respectivamente, os participantes da operação e os itens constantes da NF-e, permitindo o correto vínculo com os registros analíticos do Bloco C.
- III. O registro C100 representa a escrituração do documento fiscal eletrônico (NF-e), enquanto o C170 detalha os itens da nota, devendo existir correspondência entre os códigos informados no C170 e o cadastro de itens do registro 0200.
- IV. A existência de NF-e autorizada na SEFAZ dispensa a sua escrituração detalhada na EFD-ICMS/IPI.
- V. Os registros dos Blocos E e H têm natureza meramente informativa e não se relacionam com os documentos fiscais escriturados no Bloco C, sendo preenchidos de forma independente da NF-e com base exclusivamente nos valores informados na contabilidade.

Está correto o que se afirma APENAS em

- (A) II, III, IV e V.
- (B) I, III e V.
- (C) II e III.
- (D) I e IV.
- (E) I, II, IV e V.