

## CONCURSO PÚBLICO

EMPRESA GERENCIAL DE PROJETOS NAVAIS - EMGEPRON

EDITAL N.º 01/2026

**ANALISTA DE PROJETOS NAVAIS - ANALISTA TÉCNICO (GESTÃO)**

**Duração:** 4h (quatro horas)

**Leia atentamente as instruções abaixo:**

**01** Você recebeu do fiscal o seguinte material:

**a)** Este caderno, com **50 (cinquenta)** questões da prova objetiva, sem repetição ou falha, e **prova de redação**, conforme distribuição abaixo:

CONHECIMENTOS BÁSICOS		CONHECIMENTOS ESPECÍFICOS	PROVA DE REDAÇÃO
LÍNGUA PORTUGUESA	RACIOCÍNIO LÓGICO		
1 a 10	11 a 20	21 a 50	

**b)** Um cartão de respostas destinado às respostas das questões objetivas, com a folha da prova de redação no verso.

- 02** Verifique se este material está em ordem e se o seu nome, RG, cargo e número de inscrição conferem com os dados que aparecem no cartão de respostas. Caso contrário, notifique imediatamente o fiscal.
- 03** Após a conferência, o candidato deverá assinar no espaço próprio do cartão de respostas, com caneta esferográfica de tinta na cor azul ou preta.
- 04** No cartão de respostas da prova objetiva, a marcação da alternativa correta deve ser feita cobrindo a letra correspondente ao número da questão e preenchendo todo o espaço interno, com caneta esferográfica de tinta na cor azul ou preta, de forma contínua e densa.

**Exemplo:**



- 05** Para cada uma das questões objetivas, são apresentadas **4 (quatro) alternativas** classificadas com as letras (A, B, C e D), mas só uma responde adequadamente à questão proposta. Você só deve assinalar uma alternativa. A marcação em mais de uma alternativa anula a questão, mesmo que uma das respostas esteja correta.
- 06** O candidato poderá entregar seu cartão de respostas, seu caderno de questões e retirar-se da sala de prova somente depois de decorrida **1 (uma) hora** do início da prova. O candidato que insistir em sair da sala de prova, descumprindo o aqui disposto, deverá assinar o termo de ocorrência declarando sua desistência do certame, que será lavrado pelo coordenador do local.
- 07** Só será permitido ao candidato levar o caderno de questões, a partir de **1 (uma) hora** para o horário de término da prova.
- 08** Não será permitida a cópia de gabarito no local de prova. Ao terminar a prova de conhecimentos, o candidato entregará, obrigatoriamente, o seu cartão de respostas. **O candidato que se retirar da sala levando o cartão de respostas estará automaticamente eliminado do certame.**
- 09** Reserve os **30 (trinta)** minutos finais para marcar seu cartão de respostas e transcrever sua redação. Os rascunhos e as marcações assinaladas no caderno de questões não serão levados em consideração para correção.
- 10** Os **3 (três)** últimos candidatos permanecerão sentados até que todos concluíam a prova ou que termine o tempo de duração da prova, devendo assinar a ata de sala e retirar-se juntos.

## CONHECIMENTOS BÁSICOS

## LÍNGUA PORTUGUESA

Leia o texto a seguir:

**Fórum Econômico Mundial começa nesta segunda-feira em Davos**

Começa nesta segunda-feira (19), em Davos, na Suíça, o Fórum Econômico Mundial. Há 55 anos, o encontro reúne líderes políticos e dirigentes de empresas das principais economias mundiais. O tema do evento, que ocorre até dia 23, é “Um Espírito de Diálogo”, buscando promover a cooperação entre líderes políticos, empresários e organizações.

O fórum contará com a participação de mais de 3 mil delegados de mais de 130 países, incluindo 64 chefes de Estado e de governo, de acordo com a organização. A representante do governo brasileiro será a ministra da Gestão e da Inovação dos Serviços Públicos, Esther Dweck.

Ela irá participar de diferentes debates, entre eles a reunião do *Global Digital Collaboration* (GDC), grupo que envolve governos, sociedade civil, organismos internacionais e empresas com foco em soluções digitais. O presidente Luiz Inácio Lula da Silva já participou de edições anteriores, mas não vai a Davos em 2026.

**Concentração de riqueza**

Um relatório divulgado nesta segunda-feira pela Oxfam Brasil, por ocasião da abertura do Fórum Econômico Mundial, aponta que a riqueza dos bilionários cresceu mais de 16% em 2025. Esse aumento é três vezes superior à média dos últimos cinco anos, chegando a US\$ 18,3 trilhões, nível mais alto da história.

O estudo ressalta que, desde 2020, a riqueza dos bilionários aumentou 81%, enquanto uma em cada quatro pessoas não tem regularmente o suficiente para comer, e quase metade da população mundial vive na pobreza. Comparativamente, o aumento da riqueza coletiva em US\$ 2,5 trilhões, entre 2024 e 2025, seria suficiente para erradicar a pobreza extrema 26 vezes. (com Agência Brasil)

Fonte: <https://www.jb.com.br/mundo/2026/01/1058396-forum-economico-mundial-comeca-nesta-segunda-feira-em-davos.html>. Acesso em 19/01/2026. Texto adaptado

1. No texto, o dado de que a riqueza dos bilionários cresceu 16% em 2025 é apresentado principalmente com o objetivo de:

- A) informar estatisticamente
- B) valorizar o crescimento econômico
- C) neutralizar críticas ao sistema econômico
- D) evidenciar o contraste entre crescimento da riqueza e pobreza global

2. Considerando o conjunto do texto, pode-se afirmar que sua intenção principal é:

- A) promover o evento
- B) divulgar dados econômicos
- C) informar sobre o fórum e problematizar a desigualdade econômica global
- D) criticar diretamente líderes mundiais, nem sempre muito alinhados com questões sociais

3. O texto anterior apresenta características do gênero:

- A) crônica
- B) editorial
- C) artigo de opinião
- D) notícia jornalística

4. No trecho “**Ela** irá participar de diferentes debates” (3º parágrafo), o emprego do pronome destacado contribui para a coesão textual porque:

- A) retoma um evento mencionado anteriormente
- B) substitui uma ideia abstrata discutida no parágrafo
- C) recupera a expressão “Fórum Econômico Mundial”
- D) estabelece uma relação anafórica que evita repetição lexical e garante continuidade temática

5. “**Há 55 anos, o encontro reúne** líderes políticos e dirigentes de empresas das principais economias mundiais” (1º parágrafo). À luz da norma-padrão, o trecho em destaque poderia ser corretamente substituído por:

- A) Faz 55 anos que o encontro reúne
- B) Faz-se 55 anos que o encontro reúne
- C) Fazem 55 anos que o encontro reúne
- D) Fazem-se 55 anos que o encontro reúne

6. No trecho “O fórum **contará** com a participação de mais de 3 mil delegados” (2º parágrafo), a palavra em destaque é classificada como verbo:

- A) intransitivo
- B) transitivo direto
- C) transitivo indireto
- D) transitivo direto e indireto

7. “A **representante** do **governo** brasileiro será a ministra da Gestão e da Inovação dos Serviços Públicos, Esther Dweck” (2º parágrafo). Nesse trecho, as duas palavras em destaque são classificadas, respectivamente, como:

- A) substantivo e substantivo
- B) substantivo e verbo
- C) verbo e substantivo
- D) verbo e verbo

8. “Um relatório divulgado nesta segunda-feira pela Oxfam Brasil, por ocasião da abertura do Fórum Econômico Mundial, aponta **que** a riqueza dos bilionários cresceu mais de 16% em 2025” (4º parágrafo). O elemento em destaque introduz uma oração subordinada:

- A) substantiva completiva nominal
- B) substantiva objetiva direta
- C) adjetiva explicativa
- D) adjetiva restritiva

9. No trecho “O estudo ressalta que, desde 2020, a riqueza dos bilionários aumentou 81%” (5º parágrafo), as vírgulas que isolam a expressão “desde 2020” justificam-se porque:

- A) isolam expressão intercalada de valor restritivo
- B) isolam adjunto adverbial temporal intercalado
- C) separam adjunto adnominal deslocado
- D) separam um aposto explicativo

**10.** Na palavra **CONCENTRAÇÃO**, o elemento em destaque é um sufixo cuja função é transformar um verbo ("concentrar") em nome ("concentração"). A única palavra que, na língua portuguesa atual, igualmente apresenta esse mesmo sufixo é:

- A) educação
- B) ambição
- C) emoção
- D) tradição

### RACIOCÍNIO LÓGICO

**11.** Uma agência de turismo ofereceu aos seus clientes um pacote de viagem para o destino X e outro para o destino Y. Ao final de um determinado período, o número de pacotes vendidos para o destino X correspondeu a 13/19 do número de pacotes vendidos para o destino Y. Logo, se o número de pacotes vendidos para o destino X nesse período foi maior do que 100, o número de pacotes vendidos para o destino Y foi, no mínimo, igual a:

- A) 146
- B) 148
- C) 150
- D) 152

**12.** Helena não tem filhos gêmeos. A probabilidade de que os 3 filhos de Helena tenham nascido no mesmo dia da semana é de:

- A)  $\frac{1}{49}$
- B)  $\frac{3}{49}$
- C)  $\frac{1}{343}$
- D)  $\frac{3}{343}$

**13.** Considere a seguinte proposição:

*Se Helena é casada com Reinaldo e Carmem é filha de Rita, então Joana é irmã de Maurício.*

A negação lógica dessa proposição está indicada em:

- A) Helena é casada com Reinaldo e Carmem não é filha de Rita e Joana é irmã de Maurício
- B) Helena é casada com Reinaldo e Carmem é filha de Rita e Joana não é irmã de Maurício
- C) Helena não é casada com Reinaldo e Carmem não é filha de Rita e Joana é irmã de Maurício
- D) Helena não é casada com Reinaldo e Carmem não é filha de Rita e Joana não é irmã de Maurício

**14.** Para todo número real  $x$ , considere que  $@(x)$  seja igual ao triplo do inverso da quinta parte do quadrado de  $x$ . Logo,  $@(@(2))$  é igual a:

- A) 6/5
- B) 5/6
- C) 16/15
- D) 15/16

**15.** As percentagens de álcool nos combustíveis X e Y são, respectivamente, 24,5% e 27%. A percentagem de álcool de uma mistura contendo 8,4 litros do combustível X e 12,6 litros do combustível Y é:

- A) 27,5%
- B) 27,0%
- C) 26,5%
- D) 26,0%

**16.** Um número natural é chamado de "saudável" se ele é um múltiplo comum de 84, 108 e 126, e, de "doente", se ele for um divisor comum de 360, 240 e 810. A diferença entre o menor número "saudável" e o maior número "doente" é:

- A) 724
- B) 726
- C) 824
- D) 826

**17.** Uma pesquisa realizada com **N** pessoas constatou que 126 pessoas usam os aplicativos **A** e **B**, 384 pessoas usam o aplicativo **A**, 412 pessoas usam o aplicativo **B** e 128 pessoas não usam nenhum desses dois aplicativos. O valor de **N** é um número múltiplo de:

- A) 7 e 13
- B) 4 e 13
- C) 7 e 19
- D) 4 e 19

**18.** Uma instituição financeira ofereceu três tipos de investimentos a 400 clientes de duas regiões diferentes. A tabela a seguir mostra o número de clientes de cada região que aderiram a cada tipo de investimento.

Região	Investimento Conservador	Investimento Moderado	Investimento Agressivo	Nenhum Deles
<b>A</b>	102	64	38	12
<b>B</b>	70	72	34	8

Escolhendo-se ao acaso um desses clientes, a probabilidade de que ele seja da região A ou não tenha aderido a um investimento moderado é de:

- A) 82%
- B) 84%
- C) 86%
- D) 88%

**19.** Certo dia Helena afirmou:

- Alguns gerentes de instituições financeiras são especialistas no mercado de ações.
- Todos os especialistas no mercado de ações são pessoas prudentes.

Se as afirmações de Helena são verdadeiras, então, necessariamente, também é verdade que:

- A) algum gerente de instituição financeira é prudente
- B) todas as pessoas prudentes são especialistas no mercado de ações
- C) nenhuma pessoa prudente é gerente de uma instituição financeira
- D) todo especialista no mercado de ações é gerente de instituições financeiras

**20.** Helena possui 5 livros distintos, dentre eles o livro X, e pretende doar pelo menos dois desses livros, de modo que o livro X será obrigatoriamente doado. O número máximo de maneiras diferentes de Helena escolher os livros que serão doados é:

- A) 12
- B) 15
- C) 21
- D) 24

**CONHECIMENTOS ESPECÍFICOS**

**21.** Segundo Ballou, dentre as principais atividades-chave relacionadas à cadeia de suprimentos, aquela que corresponde à previsão de vendas a curto prazo denomina-se:

- A) manuseio de materiais
- B) gerência de estoques
- C) armazenagem
- D) compras

**22.** O gráfico a seguir representa um modelo básico de estoque puxado.

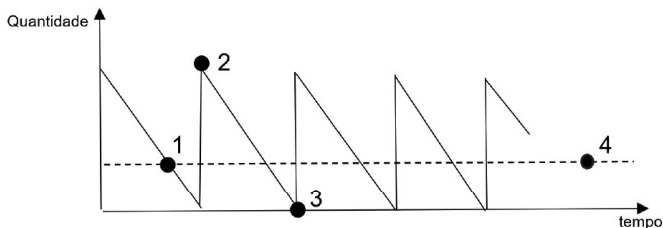

A numeração correta que corresponde a uma atividade nesse modelo de controle é a:

- A) 1 – análise de entrega
- B) 2 – sinalização de prazo
- C) 3 – recebimento do estoque
- D) 4 – atingimento da ruptura de estoque

**23.** O modal de transporte que tem como umas de suas características possuir um elevado grau de adaptação e grande cobertura geográfica, quando utilizado para transporte de cargas, é conhecido como:

- A) rodoviário
- B) ferroviário
- C) hidroviário
- D) dutoviário

**24.** Na gestão de projetos, a fase que é considerada mais crítica em sua condução, na qual se incluem a definição de responsabilidades e a estimativa de prazos, é conhecida como:

- A) controle
- B) iniciação
- C) execução
- D) planejamento

**25.** No processo de controle da qualidade, os custos de avaliação referem-se aos dispêndios destinados à mensuração e à auditoria dos padrões de qualidade para o desempenho organizacional. Um desses custos é conhecido como:

- A) treinamento
- B) inspeção de produtos
- C) manutenção de máquinas
- D) planejamento da qualidade

**26.** No âmbito das ferramentas de gestão da qualidade, aquela que se fundamenta na participação colaborativa dos integrantes de um grupo, promovendo engajamento e motivação coletiva capazes de estimular soluções criativas e inovadoras para a resolução de um certo problema organizacional, denomina-se:

- A) brainstorming
- B) reengenharia
- C) melhoria contínua
- D) balanced scorecard

**27.** Na gestão por resultados, o processo gerencial no qual gestores e colaboradores, em diferentes níveis hierárquicos, estabelecem objetivos comuns, delimitam responsabilidades com base em resultados esperados e as utilizam como guias para a operação dos negócios é conhecido como:

- A) gestão de contratos
- B) avaliação de desempenho
- C) administração por objetivos
- D) orçamento orientado para resultados

**28.** Na administração do setor de armazenagem, há vários fatores que são utilizados para tornar sua utilização mais eficaz. Dentre esses fatores, aquele que significa a capacidade de alcançar os produtos desejados com o menor dispêndio possível de trabalho é conhecido como:

- A) unitização
- B) acessibilidade
- C) utilização cúbica
- D) estoque de trabalho

**29.** No que diz respeito à circularidade dos bens móveis nos órgãos públicos, é considerado como recuperável o bem que não se encontra em condições de uso e o seu custo do valor de mercado referente a sua recuperação for de até:

- A) 10%
- B) 25%
- C) 40%
- D) 50%

**30.** A teoria clássica, que teve seu início com Fayol, consistia em elevar a eficiência organizacional com configuração racional e sistemática dos órgãos que compõem a arquitetura da empresa, além de suas inter-relações funcionais e hierárquica. Acerca dessa teoria, sua principal característica é a:

- A) ênfase na estrutura
- B) ênfase nas atribuições
- C) eliminação do esforço humano
- D) adaptação dos operários à tarefa

**31.** Na teoria comportamental, segundo Mc Gregor, a participação nas decisões e na administração consultiva, de modo a viabilizar o engajamento efetivo dos indivíduos nas decisões e que se comprometam com o alcance dos objetivos organizacionais, são algumas das medidas fundamentadas no(a):

- A) tradicionalismo
- B) pragmatismo
- C) teoria Y
- D) teoria X

**32.** Segundo a teoria dos dois fatores, os fatores motivacionais estão relacionados com as fontes de satisfação no trabalho, que envolvem os(as):

- A) realizações pessoais
- B) condições de trabalho
- C) salários e prêmios de produção
- D) relações com a chefia e colegas

**33.** A abordagem de desenho departamental que tem suas atividades baseadas no uso de habilidades, de conhecimentos técnicos e operacionais, afins agrupadas em departamentos específicos é conhecida como:

- A) divisional
- B) funcional
- C) matricial
- D) de redes

**34.** Dentre as técnicas do desenvolvimento organizacional, aquela cuja ideia básica é a construção de grupos estruturados através de ampliação cognitiva das pessoas, bem como suas ações comportamentais, é conhecida como:

- A) análise transacional
- B) reunião de confrontação
- C) consultoria de procedimentos
- D) desenvolvimento em equipes

**35.** As táticas de poder que um gerente utiliza em uma organização para influenciar pessoas, aplicando o uso de uma abordagem direta e vigorosa, bem como citações de regras que exijam obediência para o cumprimento de ações, denominam-se:

- A) razão
- B) coalizão
- C) barganha
- D) afirmação

**36.** O processo de comunicação em uma organização pode ser influenciado por fatores, ocasionando dificuldades ou prejuízos, seja na própria organização ou em determinados grupos. Dentre as barreiras que implicam tais dificuldades, aquela que ocorre quando a mensagem sofre modificação, mudando seu significado original, denomina-se:

- A) ruído
- B) omissão
- C) filtragem
- D) distorção

**37.** A renovação da cultura organizacional, bem como a ampliação da diversidade de talentos humanos, são vantagens que uma organização obtém quando se efetua o(a):

- A) seleção interna
- B) processo diagonal
- C) recrutamento externo
- D) movimentação vertical

**38.** Uma das principais falhas cometidas na avaliação de desempenho é quando o avaliador transfere ao avaliado atributos, virtudes e limitações que refletem suas próprias características pessoais. Esse tipo de erro e distorção na avaliação é conhecido como:

- A) projeção
- B) leniência
- C) recenticidade
- D) unilateralidade

**39.** Segundo a Lei Federal n.º 8.112/90, no caso de servidor aposentado e em débito com erário tiver sua aposentadoria cassada, isso implicará sua inscrição na dívida ativa. Nesse contexto, para que não ocorra sua inscrição em dívida ativa, o prazo para a quitação será de:

- A) 10 dias
- B) 15 dias
- C) 30 dias
- D) 60 dias

**40.** De acordo com a Lei Federal n.º 8.112/90, as indenizações são vantagens pagas ao servidor, porém não se incorporam ao vencimento para qualquer efeito. Dessa forma, as indenizações que são pagas ao servidor são conhecidas como:

- A) ajuda de custo
- B) adicional noturno
- C) atividade insalubre
- D) prestação de serviço extraordinário

**41.** Segundo o *Manual de Contabilidade Aplicada ao Setor Público (MCASP)*, o princípio orçamentário contido na Lei de responsabilidade fiscal, a qual determina que o governo deve assegurar a divulgação do orçamento de forma ampla à sociedade, bem como as informações associadas às receitas e às despesas, denomina-se princípio da:

- A) exclusividade
- B) transparência
- C) periodicidade
- D) orçamento bruto

**42.** A primeira fase da descentralização financeira que representa a movimentação dos recursos do órgão central para os órgãos setoriais, dependendo diretamente da arrecadação do Tesouro Nacional e dos compromissos assumidos previamente pelos órgãos, é conhecida como:

- A) destaque
- B) repasse
- C) dotação
- D) cota

**43.** No que diz respeito ao estágio da receita denominado lançamento, a modalidade que se baseia na declaração do sujeito passivo através de informações indispensáveis à sua efetivação designa-se modalidade:

- A) por homologação
- B) de autolançamento
- C) por declaração
- D) de ofício

**44.** De acordo com a Lei de Responsabilidade Fiscal, a avaliação do cumprimento das metas relativas ao ano anterior, bem como a avaliação da situação financeira e atuarial, deverão constar no(a):

- A) lei de diretrizes orçamentárias
- B) lei orçamentária anual
- C) plano plurianual
- D) balanço fiscal

**45.** O tipo de orçamento que tem como uma de suas principais características a gerência por objetivos e a avaliação de resultados denomina-se:

- A) orçamento base zero
- B) orçamento-programa
- C) orçamento por realizações
- D) orçamento de desempenho

**46.** De acordo com a Lei Federal n.º 4.320/1964, o superávit financeiro do exercício anterior, desde que não comprometido, apurado no balanço patrimonial é um dos recursos necessários para:

- A) dotação orçamentária
- B) registro de compensação
- C) aumento de carga tributária
- D) abertura de crédito suplementar

**47.** De acordo com a Lei Federal n.º 14.133/2021, em se tratando de obras e serviços comuns de engenharia, caso o critério de julgamento estabelecido seja o de menor preço, o prazo mínimo para a apresentação de propostas e de lances, contados a partir da divulgação do edital, será de:

- A) 8 dias úteis
- B) 10 dias úteis
- C) 30 dias úteis
- D) 60 dias úteis

**48.** Os principais fatores que evidenciam a possibilidade de um país estabelecer relações comerciais com os mercados globais, expressando sua capacidade econômica, podendo ser superavitário ou deficitário na balança comercial, são conhecidos como:

- A) dividendos e lucros
- B) rendas de capitais e juros
- C) exportações e importações
- D) transações e amortizações

**49.** Existe um documento que constata o problema a ser resolvido e a solução mais adequada, permitindo a viabilidade técnica e econômica nas contratações públicas, constituindo-se, assim, a base normativa e conceitual para a elaboração do projeto básico ou anteprojeto no caso de confirmação da viabilidade da contratação. Esse documento é conhecido como:

- A) estudo técnico preliminar
- B) termo de referência
- C) projeto executivo
- D) matriz de risco

**50.** De acordo com a Lei Federal n.º 14.133/2021, no caso de dispensa de licitação cuja contratação possa acarretar comprometimento da segurança nacional, o prazo de contrato poderá ser de até:

- A) 2 anos
- B) 5 anos
- C) 8 anos
- D) 10 anos



**RASCUNHO DA PROVA DE REDAÇÃO**  
MÍNIMO DE 20 E MÁXIMO DE 30 LINHAS

1	
5	
10	
15	
20	
25	
30	