



PREFEITURA MUNICIPAL DE NOVA FLORESTA



NÍVEL SUPERIOR

CIRURGIÃO DENTISTA

EXAME GRAFOTÉCNICO:

(Transcreva a frase abaixo no local indicado na sua Folha de Respostas)

**És o símbolo da esperança,
Que ostentas, ó guardião.**

INSTRUÇÕES:

1. Verifique se este caderno de provas contém 40 (quarenta) questões de múltipla escolha, sendo Língua Portuguesa de 01 a 15, Raciocínio Lógico de 16 a 25 e Conhecimentos Específicos de 26 a 40.
2. Observe se há falhas ou imperfeições gráficas que causem dúvidas. Caso existam, comunique imediatamente ao Fiscal de Sala.
3. Confira seus dados na Folha de Respostas com os dados do Cartão de Inscrição.
4. Esta Prova tem duração de 4 (quatro) horas. Não é permitida a saída do candidato antes de transcorridas 2 (duas) horas completas, sob pena de eliminação.
5. É vetado, durante a prova, o intercâmbio ou empréstimo de material de qualquer natureza entre os candidatos, bem como o uso de celulares, calculadoras e/ou qualquer outro tipo de equipamento eletrônico. A fraude, ou tentativa, a indisciplina e o desrespeito às autoridades encarregadas dos trabalhos são faltas que eliminam o candidato.
6. Certifique-se de que assinou a lista de presença e que preencheu adequadamente todos os espaços da Folha de Respostas.
7. Ao finalizar a prova, entregue ao fiscal o Caderno de Prova e a Folha de Respostas, sob pena de eliminação.

PORTUGUÊS

Leia o Texto I e responda às questões de 1 a 11.

Texto I

MEC reprova 1/3 dos cursos de Medicina avaliados; 99 terão sanções

Entre as instituições mal avaliadas, MEC só pode tomar medidas em relação às federais e privadas; entre as sanções estão suspensão de vestibular e do Fies

Cerca de um terço dos cursos de Medicina do país não alcançaram desempenho proficiente no Exame Nacional de Avaliação da Formação Médica (Enamed). Os resultados da prova foram divulgados ontem pelo Ministério da Educação (MEC).

A nota do exame varia de 1 a 5, sendo 1 e 2 consideradas não proficientes. A nota é utilizada para compor o conceito Enade, que avalia a qualidade das graduações. Segundo o MEC, 351 cursos de todo o país participaram do exame, incluindo universidades públicas (federais, estaduais e municipais), privadas com e sem fins lucrativos e especiais (criadas pelo poder público, mas não gratuitas). Conforme os resultados, 7,1% ficaram no conceito 1; 23,6%, no 2; 22,7%, no 3; 33%, no 4; e 13,6%, no 5.

Das 351 universidades avaliadas, 304 estão sob o crivo do MEC – as federais e privadas com e sem fins lucrativos. A pasta não pode supervisionar estaduais e municipais.

Entre os cursos avaliados, 99 sofrerão sanções. Desses, 8 terão vestibular suspenso; 13, redução de 50% das vagas; e 33, redução de 25% das vagas. Além disso, eles terão o Fies suspenso e será avaliada a continuidade de outros programas federais. Os demais 45 cursos serão proibidos de ampliar vagas. As sanções são definidas a partir do percentual de proficiência dos estudantes verificado em cada curso que ficou com nota geral 1 e 2. Dos 39.258 alunos que estão se formando e foram avaliados, 67% têm desempenho desejável.

A Secretaria de Regulação e Supervisão da Educação Superior do MEC vai instaurar processo administrativo de supervisão dessas instituições, que poderão recorrer sobre os resultados e apresentar justificativas à pasta. O MEC avaliará os argumentos. Caso não os aceite, as sanções devem valer até a obtenção de novo conceito no Enamed no ano seguinte.

Sobre a possibilidade de que instituições privadas contestem os resultados na Justiça, o ministro Camilo Santana disse ser um direito recorrer à via judicial, mas destacou a transparência do processo. Disse ainda que as instituições poderão dialogar com o MEC. “Todas terão o direito de se defender e apresentar suas justificativas. Queremos que corrijam o que tem de ser corrigido.”

Considerando o tipo de instituição, o pior desempenho no Enamed foi o de universidades municipais, que não estão sob regulação do MEC. Em seguida, vêm instituições privadas com fins lucrativos, que serão sancionadas pela pasta. Entre as municipais, 87,5% tiveram notas 1 e 2. Das privadas com fins lucrativos, foram 58,4%. As notas mais baixas também apareceram entre as especiais (54,6%), privadas sem fins lucrativos (33,3%), comunitárias/confessionais (5,6%), federais (5,1%), e estaduais (2,6%).

Santana disse que o governo enviará proposta ao Congresso para que o MEC tenha atribuição para supervisionar também as instituições municipais. Segundo ele, há ainda preocupação com o desempenho das privadas com fins lucrativos, que reúnem a maior parte das matrículas na área.

A Associação Nacional das Universidades Particulares (Anup) tentou barrar a divulgação dos resultados na Justiça, mas o pedido foi negado. Para a entidade, a divulgação dos resultados causaria dano reputacional e material às instituições.

Fonte: FERREIRA, Paula. MEC reprova 1/3 dos cursos de Medicina avaliados; 99 terão sanções. *O Estado de S. Paulo*, São Paulo, seção Metrópole, p. A15, 20 Jan. 2026.

1ª QUESTÃO

Analise as assertivas abaixo, consoante às ideias apresentadas no Texto I.

- I- Os dados apresentados no primeiro parágrafo referem-se ao Exame Nacional de Avaliação da Formação Médica (Enamed).
- II- Os dados apresentados no segundo parágrafo referem-se exclusivamente ao Exame Nacional de Desempenho dos Estudantes (Enade).
- III- Ao todo, 351 cursos participaram do exame, mas apenas 304 obtiveram desempenho proficiente.
- IV- Cerca de um terço dos cursos de medicina obtiveram conceito 4.

É CORRETO o que se afirma apenas em:

- a) III e IV.
- b) I.
- c) III.
- d) I e II.
- e) I e IV.

2ª QUESTÃO

Com base no Texto I, assinale a alternativa CORRETA acerca das sanções aplicadas pelo Ministério da Educação (MEC) aos cursos de Medicina com desempenho insatisfatório no Enamed.

- a) A suspensão do Fies ocorre exclusivamente nos cursos que obtiveram nota 1 no exame.
- b) As sanções são aplicadas indistintamente a todas as instituições avaliadas, inclusive estaduais e municipais, por estarem sob supervisão direta do MEC.
- c) As medidas punitivas consideram apenas a nota geral do Enamed, sem relação com o percentual de proficiência dos estudantes.
- d) As penalidades têm caráter definitivo e não admitem recurso administrativo por parte das instituições avaliadas.
- e) As sanções variam conforme o desempenho dos cursos com notas 1 e 2 e podem incluir suspensão de vestibular, redução de vagas e possível prejuízo na continuação de programas federais.

3ª QUESTÃO

De acordo com as ideias apresentadas no Texto I, é CORRETO afirmar que:

- a) a divulgação dos resultados do Enamed foi considerada ilegal pelo judiciário, em razão de possíveis danos às instituições privadas.
- b) as universidades municipais, por apresentarem os piores resultados no Enamed, foram as mais atingidas pelas sanções impostas pelo Ministério da Educação (MEC).
- c) as instituições privadas com fins lucrativos obtiveram desempenho superior ao das universidades federais no exame.
- d) o MEC avalia a possibilidade de ter sua competência legal ampliada para incluir instituições municipais de ensino superior em sua supervisão.
- e) a maioria dos estudantes concluintes avaliados apresentou desempenho não proficiente no exame.

4ª QUESTÃO

Acerca da tipologia textual empregada no Texto I, trata-se de um texto predominantemente:

- a) expositivo, haja vista que apresenta dados, fatos e informações de forma objetiva e impessoal.
- b) argumentativo, haja vista que busca convencer o leitor a concordar com um ponto de vista específico.
- c) descritivo, pois caracteriza minuciosamente as instituições de ensino superior e seus espaços físicos.
- d) narrativo, haja vista que relata acontecimentos em sequência temporal, com presença de personagens e enredo.
- e) injuntivo, haja vista que orienta o leitor na escolha dos cursos de nível superior.

5ª QUESTÃO

No fragmento “Os resultados da prova foram divulgados ontem pelo Ministério da Educação (MEC)” (1º parágrafo), o termo “ontem” funciona como um elemento:

- a) catafórico, pois antecipa uma informação que será explicitada posteriormente no texto.
- b) endofórico, pois retoma uma informação expressa anteriormente no próprio texto, estabelecendo relação entre os termos.
- c) exofórico, pois faz referência a um momento temporal que só pode ser identificado a partir da situação de enunciação.
- d) anafórico, pois retoma um termo já mencionado no enunciado, evitando sua repetição.
- e) metafórico, pois tem sentido figurado, representando um passado indefinido.

6ª QUESTÃO

Leia o fragmento abaixo transcrito e observe as relações coesivas nele estabelecidas:

“Cerca de um terço dos cursos de Medicina do país não alcançaram desempenho proficiente no Exame Nacional de Avaliação da Formação Médica (Enamed). Os resultados da prova foram divulgados ontem pelo Ministério da Educação (MEC). A nota do exame varia de 1 a 5, sendo 1 e 2 consideradas não proficientes.” (1º e 2º parágrafos)

A partir da leitura do excerto, avalie as afirmações a seguir e a relação proposta entre elas.

- I- Os termos “prova” e “exame” formam uma cadeia coesiva por retomada lexical para referir-se à Exame Nacional de Avaliação da Formação Médica.

PORQUE

- II- Retomam o mesmo referente “Exame Nacional de Avaliação da Formação Médica”, evitando repetições e garantindo a continuidade temática do texto.

A respeito dessas asserções, é CORRETO afirmar que:

- a) as asserções I e II são proposições verdadeiras, mas a II não é uma justificativa correta da I.
- b) as asserções I e II são proposições verdadeiras, e a II é uma justificativa correta da I.
- c) a asserção I é uma proposição verdadeira, e a II é uma proposição falsa.
- d) a asserção I é uma proposição falsa, e a II é uma proposição verdadeira.
- e) as asserções I e II são proposições falsas.

7ª QUESTÃO

Observe as relações de sentido estabelecidas nos fragmentos extraídos do Texto I, abaixo transcritos, e assinale a alternativa que apresenta relação de condição.

- a) “Em seguida, vêm instituições privadas com fins lucrativos, que serão sancionadas pela pasta” (7º parágrafo).
- b) “Segundo o MEC, 351 cursos de todo o País participaram do exame, incluindo universidades públicas” (2º parágrafo).
- c) “Caso não os aceite, as sanções devem valer até a obtenção de novo conceito no Enamed no ano seguinte” (5º parágrafo).
- d) “Para a entidade, a divulgação dos resultados causaria dano reputacional e material às instituições” (9º parágrafo).
- e) “Além disso, eles terão o Fies suspenso e será avaliada a continuidade de outros programas federais” (4º parágrafo).

Leia o Texto II e responda às questões de 12 a 15.

Texto II



Fonte: <http://www.willtirando.com.br/anesia-809/>. Acesso em 28 dez. 2025.

12ª QUESTÃO

Considerando os recursos linguísticos verbais e não verbais presentes do Texto II, é CORRETO afirmar que:

- I- o silêncio das pessoas pode ser interpretado como linguagem não verbal desprovida de sentido.
- II- a fala final de Anésia confirma que havia uma expectativa previamente construída, evidenciando a previsibilidade da reação dos interlocutores.
- III- a fala final de Anésia confirma o espírito colaborativo de todos os interlocutores na divisão das tarefas domésticas.
- IV- a pergunta de Anésia “quem vai me ajudar hoje?”, por meio da seleção vocabular “ajudar” evidencia que esta assume para si o papel de principal responsável pela limpeza.

É CORRETO o que se afirma apenas em:

- a) I e II.
- b) II.
- c) IV.
- d) II e IV.
- e) II e III.

13ª QUESTÃO

Consoante o Texto II, o humor da tirinha, organizada em quadros sequenciais, decorre:

- a) da interrupção abrupta do diálogo, que gera ambiguidade semântica para a expressão “a pergunta que não quer calar”.
- b) do uso literal da expressão “calar”, que indica a impossibilidade física de fala dos personagens.
- c) da palavra “calaria”, usada exclusivamente em sentido conotativo.
- d) da inadequação gramatical presente na fala final de Anésia.
- e) do uso da expressão cristalizada “a pergunta que não quer calar” seguida do silêncio dos interlocutores.

14ª QUESTÃO

Assinale a alternativa CORRETA acerca das relações morfológicas observadas na construção textual do Texto II.

- a) Em “Agora a pergunta que não quer calar”, o termo “agora” funciona como conjunção.
- b) Em “Quem vai me ajudar na faxina hoje?” o termo “hoje” funciona como advérbio.
- c) Em “Agora a pergunta que não quer calar”, o termo “não” funciona como adjetivo.
- d) Em “Quem vai me ajudar na faxina hoje?” o termo “me” funciona como pronome pessoal do caso reto.
- e) Em “Quem vai me ajudar na faxina hoje?” o termo “vai” é um verbo intransitivo.

15ª QUESTÃO

Considere os verbos empregados na tirinha, organizada em quadros sequenciais, de Anésia e assinale a alternativa CORRETA quanto ao tempo e ao modo verbal, bem como aos efeitos de sentido produzidos no enunciado.

- a) O verbo “sabia”, em “Eu sabia que a pergunta que não quer calar calaria a todos”, está no pretérito imperfeito do indicativo, tempo verbal que expressa uma ação durativa no passado.
- b) O verbo “vai”, em “Quem vai me ajudar na faxina hoje?”, está flexionado no futuro do pretérito do indicativo, sendo empregado para expressar uma ação hipotética e distante do momento da fala.
- c) O verbo “ficaram”, em “As pessoas ficaram caladas”, encontra-se no pretérito imperfeito do indicativo, indicando uma ação contínua e não delimitada no passado.
- d) O verbo “calar”, em “a pergunta que não quer calar”, encontra-se no modo subjuntivo, exprimindo dúvida ou possibilidade em relação ao fato verbal.
- e) O verbo “calaria”, em “calaria a todos”, está no pretérito perfeito do indicativo, indicando uma ação presente e pontual.

RACIOCÍNIO LÓGICO

16ª QUESTÃO

O Governo da Paraíba divulgou o resultado do Prêmio Escola Referência em Aprendizagem, no âmbito do programa Alfabetiza Mais Paraíba. Na edição considerada, 100 escolas premiadas receberam R\$ 80 mil cada, e 100 escolas apoiadas receberam R\$ 40 mil cada, totalizando R\$ 12 milhões em investimentos.

Fonte: GOVERNO DA PARAÍBA (2026). Governo da Paraíba divulga lista de escolas premiadas e apoiadas no Prêmio Escola Referência em Aprendizagem. Disponível em: <https://paraiba.pb.gov.br/diretas/secretaria-da-educacao/noticias/governo-da-paraiba-divulga-lista-de-escolas-premiadas-e-apoiadas-no-premio-escola-referencia-em-aprendizagem>. Acesso em: 15 mar. 2026.

Suponha que um pesquisador esteja analisando o crescimento do número de escolas premiadas ao longo dos anos e organize os dados em uma sequência lógica. Ele observa que, em um modelo hipotético de expansão do programa, o número de escolas premiadas em cada edição forma a seguinte sequência:

20, 40, 80, 160, ...

Enquanto isso, o número de escolas apoiadas segue a sequência:

30, 40, 50, 60, ...

Considerando que as cerimônias de premiação ocorrem uma vez por ano, sempre no mês de março, é CORRETO o que se afirma em:

- a) A primeira sequência é uma progressão aritmética e a segunda é uma progressão geométrica; na 6ª edição haverá 120 escolas premiadas e 80 apoiadas.
- b) A primeira sequência é uma progressão geométrica e a segunda é uma progressão aritmética; na 6ª edição haverá 640 escolas premiadas e 80 apoiadas.
- c) Ambas as sequências são progressões aritméticas; na 6ª edição haverá 120 escolas premiadas e 80 apoiadas.
- d) Ambas as sequências são progressões geométricas; na 6ª edição haverá 640 escolas premiadas e 90 apoiadas.
- e) A primeira sequência é uma progressão geométrica e a segunda é uma progressão aritmética; na 6ª edição haverá 320 escolas premiadas e 80 apoiadas.

17ª QUESTÃO

Considere a operação:

$$A3BC \times 2 = 26D4$$

Em que A, B, C e D representam algarismos distintos. Sabendo disso, é CORRETO afirmar que o valor do determinante da matriz

$$M = \begin{pmatrix} A & B \\ C & D \end{pmatrix}$$

Vale:

- a) 30.
- b) 12.
- c) 0.
- d) -12.
- e) -30.

18ª QUESTÃO

Com o avanço recente das tecnologias de Inteligência Artificial (IA), diversos sistemas educacionais passaram a utilizar plataformas inteligentes para acompanhar o desempenho e o engajamento de estudantes em atividades digitais. Em um projeto piloto implementado em escolas públicas, um sistema de IA registrou o número diário de interações realizadas por estudantes em uma plataforma educacional durante uma semana letiva.

Os valores registrados (em número de interações) foram: {14; 22; 18; 22; 17; 25; 18}. Considere que os dados correspondem, respectivamente, aos registros de segunda-feira a domingo.

Com base nessas informações e na análise estatística do conjunto de dados, é CORRETO afirmar que:

- a) A mediana coincide com a média e não há repetição de valores no conjunto.
- b) A média de interações é igual à mediana e o conjunto possui uma única moda.
- c) A mediana corresponde ao valor observado no quarto dia da semana e a média é inferior a 19.
- d) A moda corresponde ao valor registrado na sexta-feira e a média é superior a 21.
- e) A média de interações é maior que a mediana e o conjunto de dados apresenta duas modas.

19ª QUESTÃO

A Sociedade Brasileira de Pediatria (SBP) disponibiliza curvas de crescimento baseadas em referências da Organização Mundial da Saúde (OMS) para acompanhamento de peso, estatura e Índice de Massa Corporal (IMC) por idade. Materiais de apoio pediátrico também orientam a interpretação clínica por percentis de IMC-para-idade (SBP, 2026; ROTEIROS DE PEDIATRIA, 2026).

Fontes: SOCIEDADE BRASILEIRA DE PEDIATRIA (SBP). Gráficos de Crescimento. Disponível em: <https://www.sbp.com.br/departamentos/endocrinologia/graficos-de-crescimento/>. Acesso em: 15 mar. 2026. ROTEIROS PEDIATRIA. Curvas de Crescimento OMS. Disponível em: <https://www.roteirosdepediaatria.com/c%C3%B3pia-curvas-de-crescimentos>. Acesso em: 15 mar. 2026.

Em acompanhamento ambulatorial, um pediatra registrou três consultas sucessivas de uma criança, representadas pelos pontos A, B e C no gráfico abaixo, no plano (idade, IMC):

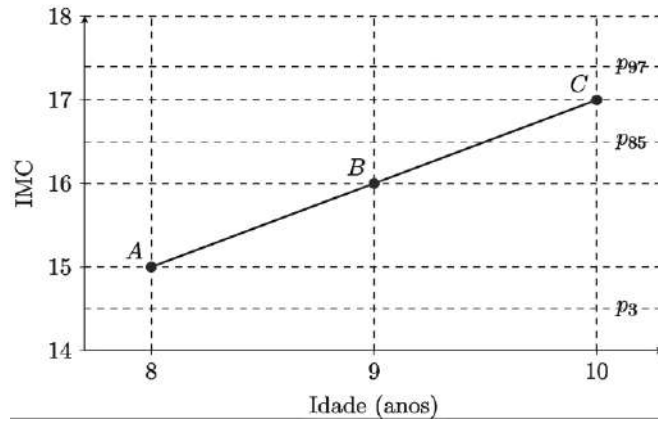

Fonte: CPCON 2026

Considere que:

- valores de IMC-para-idade entre p3 e p85 indicam eutrofia;
- valores entre p85 e p97 indicam sobrepeso.

Com base nas informações e no gráfico, é CORRETO o que se afirma em:

- A criança encontrava-se em eutrofia nas consultas representadas pelos pontos A e B, e em sobrepeso na consulta representada pelo ponto C, observando-se aumento de 1 unidade de IMC entre consultas consecutivas.
- A criança encontrava-se em sobrepeso nas consultas representadas pelos pontos B e C, e o aumento do IMC entre A e B foi maior do que o aumento entre B e C.
- A criança permaneceu em eutrofia nas três consultas representadas no gráfico, uma vez que todos os valores de IMC estão acima do percentil p3.
- A criança passou da condição de eutrofia na consulta A para baixo peso na consulta B, atingindo a condição de sobrepeso apenas na consulta C.
- A criança apresentou o mesmo estado nutricional nas três consultas, pois os valores de IMC mantiveram-se sempre abaixo do percentil p97.

20ª QUESTÃO

A etapa de João Pessoa do Circuito Mundial de Vôlei de Praia (*Beach Pro Tour Elite 16*), realizada em março de 2026, seguiu o padrão internacional de pontuação da Federação Internacional de Voleibol (FIVB). Nesse sistema, as partidas são disputadas em melhor de três sets: os dois primeiros sets são jogados até 21 pontos e, em caso de empate em 1–1, o terceiro set (*tie-break*) é disputado até 15 pontos, sempre com diferença mínima de dois pontos (GE, 2026; LAMCE!, 2026; CBV, 2026).

Suponha que durante a análise estatística de três partidas consecutivas da dupla brasileira Duda e Ana Patrícia, um sistema computacional organizou os pontos marcados pela equipe em cada set na matriz

$$M = \begin{pmatrix} 21 & 18 & 15 \\ 21 & 19 & 17 \\ 21 & 20 & X \end{pmatrix}$$

em que cada linha corresponde a uma partida e cada coluna representa, respectivamente, os pontos obtidos no primeiro, segundo e terceiro sets. Observou-se também, que os valores da terceira coluna formam uma progressão aritmética.

Considere ainda as matrizes $A = \begin{pmatrix} 1 & 2 \\ 2 & 3 \end{pmatrix}$ e $B = \begin{pmatrix} 3 & x \\ 1 & 2 \end{pmatrix}$

Definindo $C = A + B$. É CORRETO afirmar que o determinante da matriz C vale:

- 43.
- 43.
- 98.
- 29.
- 29.

21ª QUESTÃO

Em determinada espécie vegetal, o crescimento das folhas ao longo de um ramo segue um padrão observado em estudos de filotaxia, no qual o número de novas folhas que surgem em cada ciclo corresponde ao número total de folhas existentes dois ciclos antes.

Um pesquisador registrou o crescimento inicial da planta como mostra a Tabela 1:

Tabela 1: número de folhas por ciclo.

Ciclo	Número total de folhas
1	1
2	2
3	3
4	5
5	8

Fonte: CPCON (2026)

O padrão de crescimento pode ser interpretado visualmente da seguinte forma: em cada novo ciclo (n) surgem novas folhas iguais ao número de folhas existentes no ciclo imediatamente anterior (n-1), somadas às folhas que surgiram no ciclo anterior ao anterior (n-2).

Mantido esse padrão, o número total de folhas existentes no 10º ciclo será:

- a) 233.
- b) 34.
- c) 55.
- d) 144.
- e) 89.

22ª QUESTÃO

Durante o recreio, um garoto pegou alguns palitos de fósforo e começou a montar letras no chão para brincar com seus colegas. Ele escolheu formar algumas letras utilizando os palitos e, acima e abaixo de cada figura, escreveu alguns números.

Observando a sequência construída pelo garoto:

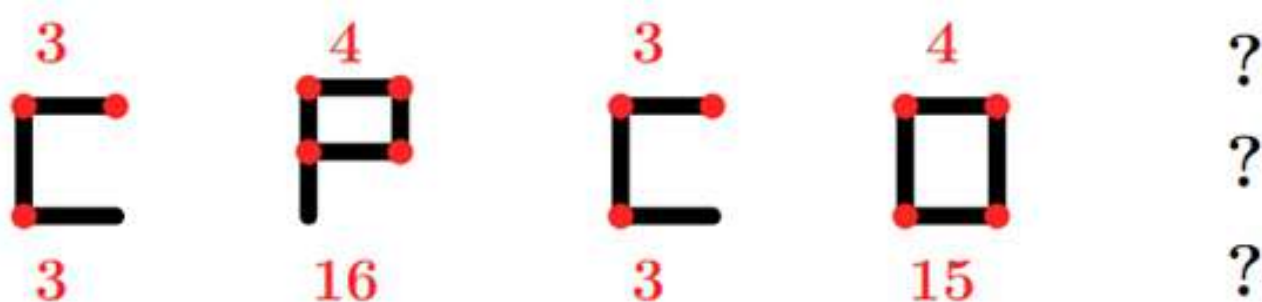

Curiosos com a brincadeira, os colegas perceberam que existe um padrão lógico que relaciona as letras formadas com os números indicados acima e abaixo de cada figura.

Seguindo exatamente o mesmo padrão estabelecido nas figuras apresentadas, é CORRETO afirmar que a próxima figura da sequência é:

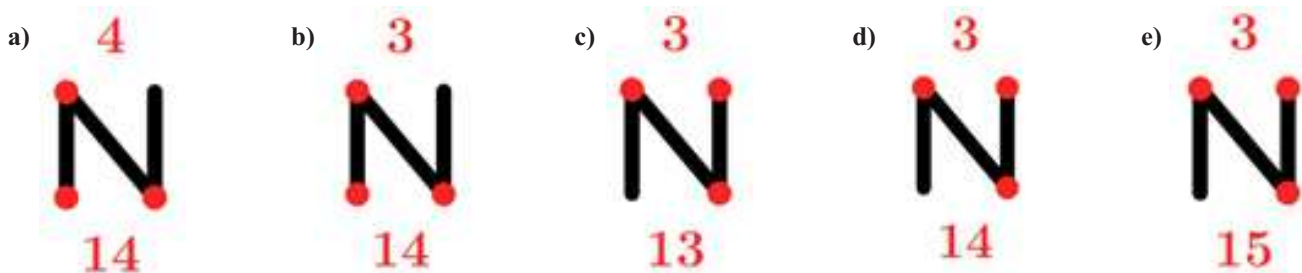

23ª QUESTÃO

Durante uma reunião de família, três gerações conversavam sobre coincidências curiosas envolvendo datas do calendário.

O avô comentou que nasceu em 31 de março de 1972, uma sexta-feira.

Sabe-se que:

- o filho do avô nasceu exatamente 21 anos depois, no mesmo dia e mês;
- o neto nasceu 28 anos após o nascimento do pai, também no dia 31 de março;
- entre o nascimento do pai e o nascimento do neto ocorreram 7 anos bissextos.

Considere que:

- anos bissextos possuem 366 dias;
- anos comuns possuem 365 dias;
- a cada 7 dias o calendário repete o dia da semana;
- os anos múltiplos de 4 são bissextos; entretanto, os anos múltiplos de 100 não são bissextos, a menos que também sejam múltiplos de 400.

Assim, é CORRETO afirmar que, o dia da semana que nasceu o neto foi:

- a) domingo.
- b) segunda-feira.
- c) terça-feira.
- d) quarta-feira.
- e) quinta-feira.

24ª QUESTÃO

Inspiradas nos grafismos rupestres do Parque Nacional da Serra da Capivara, no estado do Piauí, um dos mais importantes complexos arqueológicos das Américas (FUMDHAM, 2026), as figuras abaixo foram organizadas em uma matriz segundo um padrão lógico de construção. Nessas representações, o corpo frequentemente é desenhado por formas ovais ou elípticas e os membros por traços simples.

Na matriz abaixo, cada figura segue um padrão lógico de construção relacionado à posição dos braços e ao símbolo marcado sobre a cabeça.

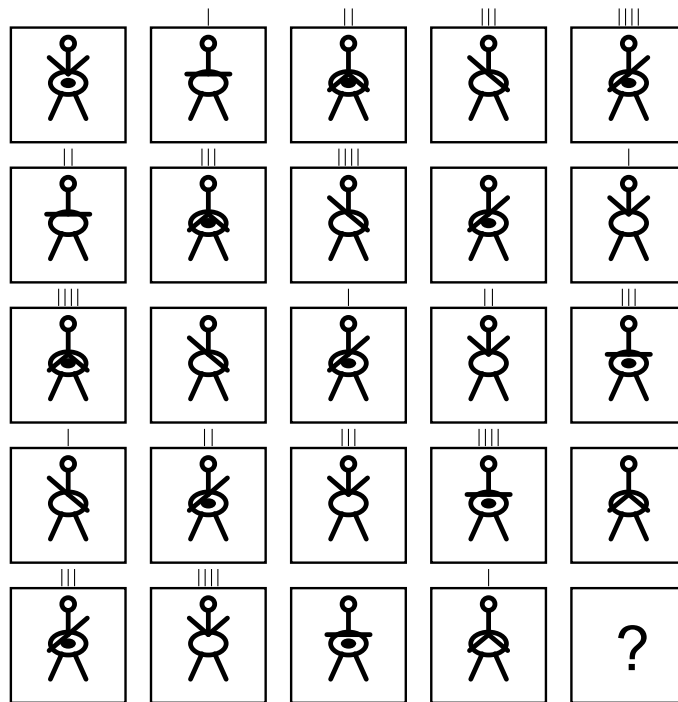

Fonte: CPCON (2026)

Seguindo o mesmo padrão lógico estabelecido na matriz, é CORRETO afirmar que, a figura que substitui corretamente o ponto de interrogação é:

- a)
- b)
- c)
- d)
- e)

25ª QUESTÃO

Os dados a seguir foram adaptados de indicadores educacionais da Paraíba apresentados no portal QEDU (QEDU, 2026). A tabela mostra, para os anos iniciais e anos finais do ensino fundamental, os valores de Português, Matemática, Aprovação e IDEB.

Tabela 2: Indicadores educacionais.

Etapa	Português	Matemática	Aprovação	Ideb
Anos iniciais	5,38	5,62	0,96	5,3
Anos Finais	4,81	4,65	0,88	4,2

Fonte: Adaptado QEDU (2026)

Além disso, o gráfico a seguir apresenta as taxas de abandono e reprovação em três anos consecutivos:

Gráfico 1: Indicadores educacionais 2022 - 2024.

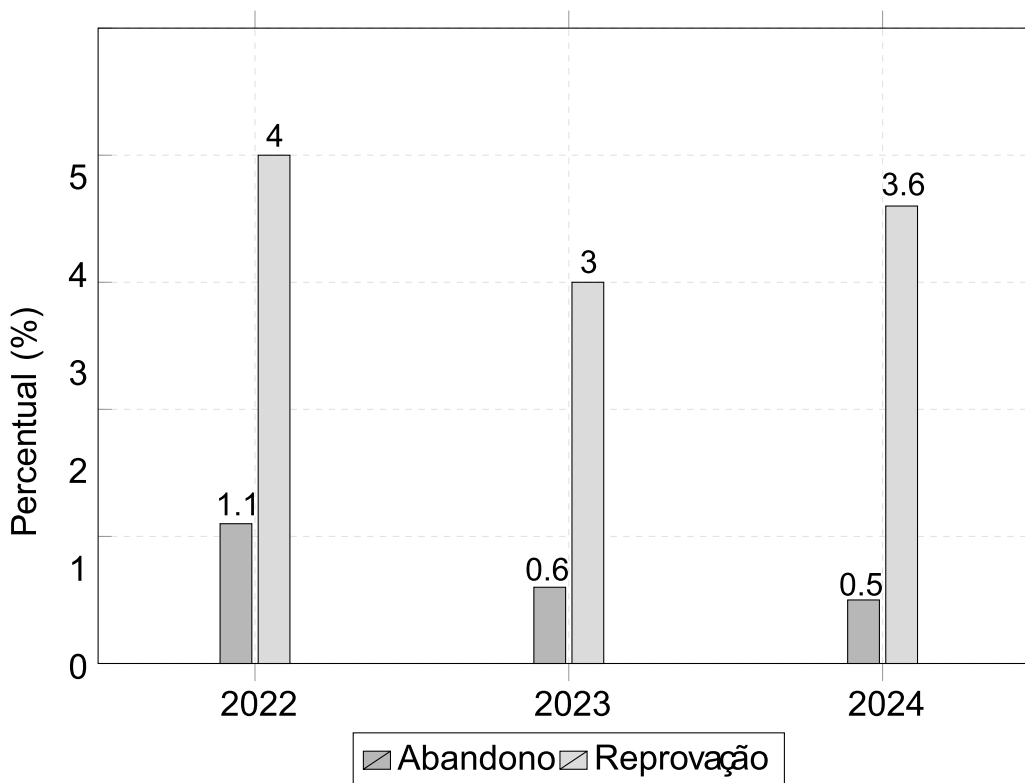

Fonte: Adaptado QEDU (2026)

Com base na Tabela 2 e no Gráfico 1 apresentadas, analise as afirmações a seguir:

- I- A redução média dos indicadores de Português e Matemática entre os anos iniciais e os anos finais do ensino fundamental foi superior a 0,7 ponto.
- II- O indicador de Matemática apresentou uma redução maior que o indicador de Português.
- III- A soma das taxas de abandono e reprovação em 2024 foi menor que em 2022.
- IV- Considerando apenas os dados do gráfico, a taxa total de não aprovação apresentou redução entre 2022 e 2023, mas voltou a crescer em 2024.

A partir das afirmações é CORRETO afirmar que:

- a) I e II, apenas.
- b) I, II e IV, apenas.
- c) I, II, III e IV.
- d) III e IV, apenas.
- e) II e III, apenas.

CONHECIMENTOS ESPECÍFICOS

26ª QUESTÃO

A Política Nacional de Saúde Bucal (PNSB), conhecida como Brasil Sorridente, foi consolidada como diretriz em 2004, com base nos resultados apresentados no levantamento epidemiológico em saúde bucal (SB 2000) divulgado em 2003. Antes da criação da PNSB, a equipe de saúde bucal já fazia parte do Programa Saúde da Família (PSF). Com base nesta informação, assinale a alternativa CORRETA acerca do documento que implantou a equipe de saúde bucal no Programa Saúde da Família.

- a) Lei nº 8.142, de 28 de dezembro de 1990.
- b) Portaria nº 1.444, de 28 de dezembro de 2000.
- c) Portaria n.º 267, de 06 de março de 2001.
- d) Lei nº 14.572, de 08 de maio de 2022.
- e) Portaria nº 3.493, de 10 de abril de 2024.

27ª QUESTÃO

A atenção humanizada foi o princípio do Sistema Único de Saúde (SUS) incluído aos demais princípios já existentes. A inclusão e o reconhecimento de um novo princípio no âmbito do SUS reforça o planejamento e execução das políticas de saúde no país, com foco na atenção à saúde, pelas esferas governamentais, pelos profissionais de saúde e pelos usuários, sempre promovendo a atualização do SUS. Sendo assim, assinale a alternativa CORRETA sobre qual documento institucional incluiu a Atenção Humanizada como mais um princípio do SUS.

- a) Lei nº 14.572, de 8 de maio de 2023.
- b) Lei n. 8.080, de 19 de setembro de 1990.
- c) Lei 8.142, de 28 de dezembro de 1990.
- d) Lei n. 15.126, de 28 de abril de 2025.
- e) Portaria Nº 2.436, de 21 de setembro de 2017.

28ª QUESTÃO

A prescrição de especialidades farmacêuticas pelo cirurgião-dentista é algo corriqueiro no âmbito da estratégia de saúde da família e obedece a critérios estabelecidos pela Agência Nacional de Vigilância Sanitária (ANVISA), dependendo da composição ou da concentração do medicamento. Com base nesta informação, analise os itens que seguem.

- I- Receita de controle especial pode ser usada para prescrição de antimicrobianos.
- II- Notificação de receita Tipo “A” (de cor amarela) serve para prescrição de psicotrópicos.
- III- Receituário simples (apenas uma 1 via) serve para antimicrobianos.
- IV- Notificação de receita especial tipo C2 (de cor branca) serve para prescrição de opióides.

É CORRETO o que se afirma apenas em:

- a) I.
- b) I e III.
- c) II e IV.
- d) III.
- e) II e III.

29ª QUESTÃO

Entre as atribuições do cirurgião-dentista está a aplicação de anestésias locais com finalidades variadas. Entre as mais comuns, as exodontias. Com base neste texto, assinale a alternativa em que consta a técnica anestésica CORRETA para extração do segundo pré-molar inferior.

- a) Bloqueio do nervo Alveolar Superior Posterior (ASP).
- b) Bloqueio do nervo Alveolar Superoanterior (ASA).
- c) Bloqueio do nervo mental.
- d) Bloqueio do nervo palatino maior (anterior).
- e) Bloqueio do nervo Alveolar Superior Médio (ASM).

30ª QUESTÃO

Parte da rotina clínica do cirurgião-dentista da Estratégia de Saúde da Família (ESF) é ocupada com a realização de procedimentos restauradores com a utilização de materiais odontológicos variados, que vai depender do dente, do tipo de preparo cavitário, da localização, dentre outros fatores. Partindo dessa premissa, entre as classificações dos preparos cavitários está a classificação de *Black*. De acordo com essa classificação, assinale a alternativa CORRETA acerca da descrição do preparo cavitário a seguir: “Cavidades preparadas nas faces proximais dos incisivos e caninos, sem remoção do ângulo incisal”. (MONDELI, 2018)

Fonte: Mondelli, José, Fundamentos da dentística operatória / José Mondelli, Adilson Yoshio Furuse, Rafael Francisco Lia Mondelli e colaboradores. - 2.ed. - [Reimpr.] - Rio de Janeiro : Guanabara Koogan, 2018.

- a) Preparo tipo classe II, segundo *Black*.
- b) Preparo tipo classe I, segundo *Black*.
- c) Preparo tipo classe IV, segundo *Black*.
- d) Preparo tipo classe V, segundo *Black*.
- e) Preparo tipo classe III, segundo *Black*.

31ª QUESTÃO

O Índice Periodontal Comunitário (CPI) permite avaliar a condição periodontal quanto à higidez, sangramento e presença de cálculo ou bolsa (Ministério da Saúde, 2001). Para a realização deste exame, usa-se a sonda CPI que deve ser introduzida levemente no sulco gengival ou bolsa periodontal em dentes-índices por sextante. Com base nessa informação, assinale a alternativa que contém CORRETAMENTE quais os dentes-índices de cada sextante examinados para a determinação do CPI para indivíduos com até 19 anos (considere indivíduos sem perdas dentárias)

- a) Dentes 15, 11, 26, 36, 31 e 46.
- b) Dentes 16, 12, 26, 36, 31 e 47.
- c) Dentes 16, 11, 26, 36, 31 e 46.
- d) Dentes 13, 11, 27, 36, 31 e 46.
- e) Dentes 16, 11, 35, 32, 31 e 46.

32ª QUESTÃO

Na Estratégia de Saúde da Família, com atuação na atenção básica, o cirurgião-dentista tem atribuições específicas como membro da equipe de saúde estabelecidas pela Portaria Nº 2.436, de 21 de setembro de 2017, que determina o papel resolutivo do cirurgião-dentista no âmbito da atenção primária à saúde. Em relação às atribuições específicas do cirurgião-dentista que trabalha na Estratégia de Saúde da Família, de acordo com Portaria citada, assinale a alternativa CORRETA.

- a) Coordenar e participar de ações individuais voltadas à promoção da saúde e à cura de câncer bucal.
- b) Realizar os procedimentos clínicos e cirúrgicos da Atenção Básica (AB) em saúde bucal, incluindo atendimento das urgências, pequenas cirurgias ambulatoriais e procedimentos relacionados com as fases clínicas de moldagem, adaptação e acompanhamento de próteses dentárias (elementar, total e parcial removível).
- c) Realizar a supervisão do Técnico em Saúde Bucal (TSB), do Auxiliar em Saúde Bucal (ASB) e do Técnico de enfermagem.
- d) Exercer outras atribuições que não sejam de responsabilidade na sua área de atuação.
- e) Realizar somente atendimentos com foco no tratamento das doenças bucais.

33ª QUESTÃO

Realizar levantamento epidemiológico em saúde bucal é uma das atribuições do cirurgião-dentista para o planejamento de estratégias visando mitigar a cárie dentária do território que está sob sua responsabilidade. Com base nesta informação, analise os itens a seguir para o índice CPO-D calculado para um grupo de indivíduos com 12 anos de idade.

- I- Índice CPOD de resultado 0,9 é alto;
- II- Índice CPOD de resultado 2,5 é muito baixo;
- III- Índice CPOD de resultado 5,0 é alto;
- IV- Índice CPOD de resultado 1,0 é muito baixo.

É CORRETO o que se afirma apenas em:

- a) II e III.
- b) III e IV.
- c) I.
- d) I e II.
- e) I e IV.

34ª QUESTÃO

Atuando na atenção básica, o cirurgião-dentista realiza procedimentos clínicos nas mais variadas especialidades odontológicas. Entre elas, a Periodontia. De acordo com a nova classificação das doenças periodontais, a periodontite é definida como “doença inflamatória crônica multifatorial associada com biofilme disbiótico e caracterizada pela destruição progressiva do aparato de inserção dental”.

Fonte: Steffens, Joao Paulo & Marcantonio, Rosemary. (2018). Classificação das Doenças e Condições Periodontais e Peri-implantares 2018: Guia Prático e Pontos-Chave. Revista de odontologia da UNESP/ Universidade Estadual Paulista (UNESP). 47. 189-197. 10.1590/1807-2577.04704.

Em relação à classificação da periodontite, de acordo com o estágio, por sua característica determinante, marque a alternativa que traz CORRETAMENTE a descrição do ESTÁGIO I.

- a) 1-2 mm de perda de inserção interproximal no pior sítio ou perda radiográfica no terço coronal (< 15%).
- b) 3-4 mm de perda de inserção interproximal no pior sítio ou perda radiográfica no terço coronal (15-33%).
- c) 5 mm ou mais de perda de inserção interproximal no pior sítio ou perda óssea radiográfica se estendendo à metade ou ao terço apical da raiz.
- d) 3-5 mm de perda de inserção interproximal no pior sítio ou perda óssea radiográfica se estendendo à metade ou ao terço apical da raiz.
- e) 1-6 mm de perda de inserção interproximal no pior sítio ou perda óssea radiográfica se estendendo à metade ou ao terço apical da raiz.

35ª QUESTÃO

Paciente do sexo masculino, 14 anos de idade procura o cirurgião-dentista da Unidade Básica de Saúde da Família (UBSF) para consulta de rotina. No exame intraoral, o profissional observa a presença do dente 63 bem posicionado na arcada, sem mobilidade anormal. Durante palpação, percebe discreto aumento de volume no palato duro na região próxima ao dente 63. A suspeita clínica é a de que o dente 23 está incluído. Considerando a conduta clínica que deve ser adotada pelo cirurgião-dentista, assinale a alternativa que apresenta o exame radiográfico intraoral mais adequado a ser solicitado para confirmar o diagnóstico clínico.

- a) Radiografia oclusal de maxila.
- b) Radiografia periapical.
- c) Radiografia interproximal.
- d) Radiografia panorâmica.
- e) Telerradiografia cefalométrica.

36ª QUESTÃO

O cirurgião-dentista, atuando na Estratégia de Saúde da Família, precisa estar atento a uma série de eventos que podem (e vão) surgir durante o atendimento clínico de rotina. Para tanto, ele deve ter conhecimento acerca de manifestações clínicas de várias patologias bucais. Baseando-se nessa informação, assinale a alternativa CORRETA quanto à descrição da seguinte lesão: “(...)são estruturas calcificadas que se desenvolvem dentro do sistema de ductos das glândulas salivares. Pesquisadores acreditam que eles surgem pela deposição de sais de cálcio ao redor de um ninho de debris dentro da luz do ducto. Esses debris podem incluir muco espesso, bactérias, células epiteliais ductais ou corpos estranhos.” (Neville, 2016).

Fonte: Neville, Brad W. ... [et al]. Rio de Janeiro; Elsevier; 4 ed; 2016. 912 p. ilus, tab.

- a) Rânula.
- b) Rânula mergulhante.
- c) Sialólitos.
- d) Cisto do ducto salivar.
- e) Mucocele.

37ª QUESTÃO

O reconhecimento de características clínicas das patologias que afetam o sistema estomatognático é uma qualidade muito importante para o cirurgião-dentista, seja ele generalista ou especialista, pois o exame clínico auxilia na condução para a requisição de exames complementares baseados na suspeita clínica durante a consulta de rotina. Face ao exposto, assinale a alternativa CORRETA que descreve a patologia com características clínicas de acordo com o fragmento de texto “usualmente é um processo de início agudo e autolimitado que afeta a pele e/ou a mucosa. Entre 25% a 50% dos pacientes com eritema multiforme cutâneo apresentam manifestações bucais. A denominação "eritema multiforme" foi criada para incluir os aspectos clínicos variados que estão associados às manifestações cutâneas da doença. A lesão em pele clássica se apresenta em forma de alvo ou íris, com anéis circulares concêntricos de cor avermelhada, separados por anéis de cor semelhante à mucosa normal, classicamente referida como lesão em alvo ou em olho de boi. (...) Geralmente os pacientes são adultos jovens por volta da segunda e terceira décadas de vida, os homens costumam ser mais afetados do que as mulheres.” (Kignel, 2013)

Fonte: KIGNEL, Sergio. Estomatologia: bases do diagnóstico para o clínico geral. São Paulo: Santos, 2013.

- a) Úlcera traumática.
- b) Penfigóide.
- c) Pênfigo vulgar.
- d) Penfigóide bolhoso.
- e) Eritema multiforme.

38ª QUESTÃO

A prescrição de medicamentos para o tratamento de infecções em Odontologia faz parte do elenco de atribuições do cirurgião-dentista na sua rotina profissional. Assim sendo, assinale a alternativa que apresenta CORRETAMENTE um antimicrobiano do grupo dos lincosaminas.

- a) Ampicilina.
- b) Cefalexina.
- c) Amoxicilina.
- d) Azitromicina.
- e) Clindamicina.

39ª QUESTÃO

Sobre as exostoses, leia a definição a seguir: “(...) ocorrem como aumentos de volume ósseos bilaterais ao longo da face vestibular dos rebordos alveolares da maxila e/ou mandíbula.” (NEVILLE, 2016).

Fonte: Neville, Brad W. ... [et al]. Rio de Janeiro; Elsevier; 4 ed; 2016. 912 p. ilus, tab.

Sobre esse conceito, assinale a alternativa CORRETA.

- a) Definição de tórus mandibular.
- b) Definição de exostoses palatinas.
- c) Definição de tórus palatino.
- d) Definição de exostoses vestibulares.
- e) Definição de exostose sub pântica reacional.

40ª QUESTÃO

Na rotina clínica do cirurgião-dentista da Estratégia de Saúde da Família (ESF), a candidíase é uma patologia bucal comumente observada. Existe uma variedade que depende de vários fatores associados, provocando manifestações clínicas características para cada tipo de candidíase. Assim sendo, assinale a alternativa CORRETA que descreve as manifestações clínicas da candidíase hiperplásica.

- a) Áreas vermelhas, frequentemente com placas brancas removíveis; sensação de queimação, assintomática; localizadas comumente no palato posterior, dorso da língua posterior, comissura bucal.
- b) Máculas vermelhas, sensação de queimação, localizadas comumente no palato duro posterior, mucosa vestibular e dorso da língua.
- c) Placas branco-creme, removíveis; sensação de queimação; halitose; localizadas comumente na mucosa vestibular, língua e palato.
- d) Placas brancas que não são removíveis, assintomática, localizada comumente na mucosa vestibular anterior.
- e) Lesões vermelhas fissuradas; irritadas, sensação crua localizadas na comissura bucal.