

**EDITAL Nº 001/2026 DO CONCURSO PÚBLICO  
UNIFICADO PARA O MUNICÍPIO DE JATI (CE)**

**MUNICÍPIO DE JATI (CE)**

**ASSISTENTE SOCIAL**

**TARDE**

**Atenção: Fraudar ou tentar fraudar Concursos Públicos é Crime previsto no art. 311-A do Código Penal.**

**ORIENTAÇÕES IMPORTANTES AO CANDIDATO:**

**1. Conferência de documentos:**

- ✓ Verifique seu nome, número do documento e número de inscrição em todos os materiais entregues.
- ✓ Confira o Caderno de Questões quanto a falhas de impressão ou numeração.

**2. Cumprimento das normas:**

- ✓ O descumprimento de qualquer regra constante no Edital, Caderno de Questões ou Folha de Respostas poderá acarretar a eliminação do candidato.

**3. Folha de Respostas:**

- ✓ É o único documento válido para avaliação.
- ✓ Preencha corretamente o campo da assinatura.
- ✓ Assinale apenas uma alternativa por item.
- ✓ Utilize apenas caneta esferográfica azul ou preta.
- ✓ Devolva a Folha de Respostas preenchida e assinada ao fiscal.

**4. Divulgação de provas e gabaritos:**

- ✓ Estarão disponíveis no site do Instituto IGEDUC ([www.igeduc.org.br](http://www.igeduc.org.br)), conforme o Edital.

**5. Condutas proibidas:**

- ✓ Manusear o Caderno de Questões antes do horário oficial.
- ✓ Comunicar-se com outros candidatos durante a prova.
- ✓ Usar aparelhos eletrônicos de qualquer tipo.
- ✓ Anotar o gabarito fora da Folha de Respostas.

**6. Exceto quando o enunciado da questão determinar o contrário, considere as seguintes regras:**

- ✓ As questões de Língua Portuguesa devem ser respondidas conforme a norma culta vigente à época da aplicação da prova; as de informática, com base na versão mais atualizada dos softwares mencionados na mesma data; e as de legislação, considerando a versão vigente e mais atual de cada lei.

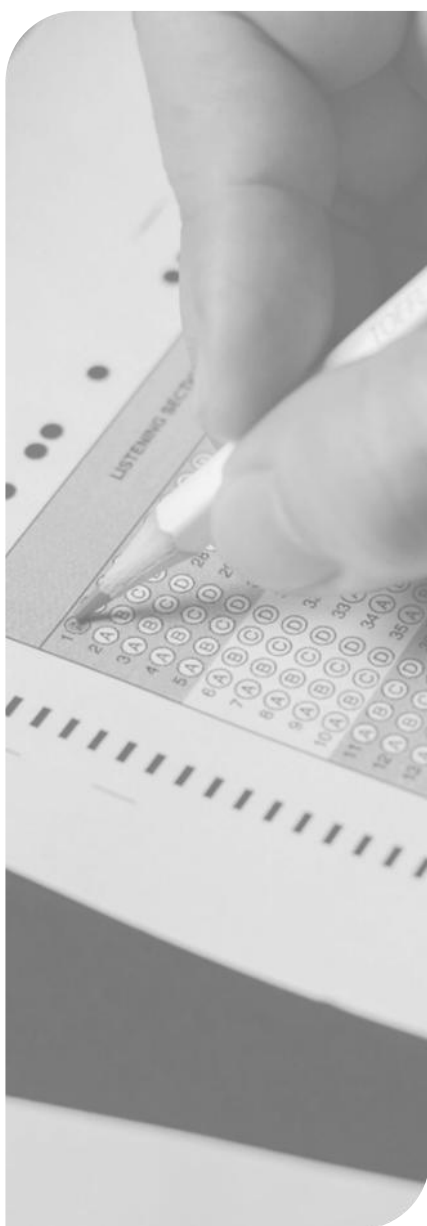

## CONHECIMENTOS GERAIS

O texto seguinte servirá de base para responder às questões de 1 a 10.

### Vivendo em um hotel: a disputa pela transformação do maior edifício residencial do Brasil em Airbnb

Em uma tarde de sexta-feira, turistas com malas aguardam elevadores no Copan, no Centro de São Paulo, enquanto moradores e funcionários circulam com roupas de cama e toalhas. A cena lembra a rotina de um hotel, embora se trate de um edifício residencial. Moradores relatam que, em certos momentos, precisam dividir o acesso ao próprio bloco com hóspedes de curta temporada.

Projetado por Oscar Niemeyer, o Copan possui mil cento e sessenta apartamentos. Segundo a administração, mais de duzentas unidades já são destinadas ao aluguel por temporada, sobretudo via plataformas digitais. Esse número se aproxima da capacidade de hotéis de médio porte. Para parte dos residentes, a mudança alterou o perfil da vizinhança, a circulação de pessoas e a dinâmica cotidiana.

O debate sobre o tema domina assembleias e grupos de moradores, em meio à expectativa de regulamentação nacional. Após o falecimento do síndico que esteve décadas à frente do condomínio, a sucessão acentuou discussões sobre o futuro da hospedagem temporária no prédio.

Um empresário morador administra mais de uma centena de apartamentos para curta temporada, mediante comissão. Ele estruturou recepção própria e equipe dedicada ao atendimento de hóspedes, defendendo que a modalidade trouxe movimento econômico e valorização imobiliária, embora reconheça o caráter controverso do tema.

Dados oficiais indicam média inferior a um morador por apartamento, sugerindo redução da moradia permanente, associada também ao aumento dos valores de aluguel. O Copan, com cerca de cento e vinte mil metros quadrados, foi concebido nos anos 1950 para integrar as comemorações da cidade, incluindo um hotel que não chegou a ser construído. O edifício residencial começou a ser habitado no início da década de 1960.

Após período de deterioração na década de 1980, passou por revitalização e tornou-se endereço valorizado e polo cultural. A expansão dos aluguéis de curta temporada intensificou a presença de turistas, atraídos pela arquitetura e pela localização.

Moradores críticos apontam desconforto com o fluxo constante de pessoas de passagem e com episódios de barulho. A administração registra reclamações principalmente por ruídos. O empresário responsável por parte das unidades afirma adotar regras rígidas para hóspedes e compara os conflitos aos que ocorrem entre vizinhos.

No campo jurídico, não há legislação específica para a

prática. Decisões judiciais divergem quanto à necessidade de previsão expressa na convenção condominial para permitir ou proibir a hospedagem temporária. Tramita no Congresso proposta que exige autorização explícita para esse tipo de uso em edifícios residenciais.

A tributação também deve mudar a partir de 2027, incidindo apenas sobre proprietários com múltiplos imóveis e faturamento anual elevado. Enquanto cidades estrangeiras adotam restrições, São Paulo busca adensar áreas centrais, gerando debate sobre o impacto da rotatividade de hóspedes na moradia efetiva.

No Copan, a administração pretende aproveitar o momento de valorização para viabilizar a reforma da fachada, estimada em dezenas de milhões de reais. Entre moradores e investidores, permanece o impasse: para alguns, a prática representa oportunidade econômica; para outros, transforma a experiência de moradia em algo semelhante à de viver em um hotel.

<https://www.bbc.com/portuguese/articles/cre2pxrw119o>. adaptado.

### Questão 01

Após o falecimento do síndico que esteve décadas "à frente" do condomínio, a sucessão acentuou discussões sobre o futuro da hospedagem temporária no prédio.

Assinale a alternativa CORRETA em relação ao sinal indicativo de crase no trecho destacado.

- (A) O acento grave ocorre porque o verbo "esteve" rege a preposição "a" e exige complemento introduzido por artigo feminino, formando a contração "à" por força da regência verbal.
- (B) A ocorrência do sinal indicativo de crase decorre da função sintática de complemento nominal exercida por "à frente", uma vez que o termo integra estrutura subordinada e exige preposição vinculada a substantivo feminino implícito.
- (C) O uso de "à" justifica-se pela formação da locução prepositiva feminina "à frente de", resultante da fusão entre a preposição "a" e o artigo feminino, conforme a norma padrão da língua portuguesa.
- (D) A crase se explica pelo fato de "frente" ser substantivo feminino determinado pelo artigo definido, independentemente da presença de preposição, pois o gênero feminino autoriza automaticamente o uso do acento grave.

### Questão 02

O texto examina a transformação do Copan com base em dados históricos, informações administrativas e posições divergentes de moradores e gestores. Ao longo da exposição, são empregados mecanismos de coesão responsáveis por articular argumentos, retomar referentes e organizar a progressão temática.

De acordo com os mecanismos de coesão empregados no texto, é CORRETO afirmar que:

- (A) A expressão "Após período de deterioração na década de 1980" constitui mecanismo de substituição semântica, pois retoma implicitamente a ideia de decadência urbana e a reformula como elemento causal da valorização posterior do edifício.
- (B) A locução conjuntiva "embora reconheça o caráter controverso do tema" estabelece relação explicativa entre a defesa do empresário e a controvérsia mencionada, organizando a coesão por meio de justificativa que reforça o argumento principal.
- (C) A expressão "Esse número" atua como mecanismo de progressão temática autônoma, pois introduz referente novo no texto e desloca o foco argumentativo para a comparação com redes hoteleiras, ampliando o eixo discursivo inicial.
- (D) O pronome demonstrativo "Esse", em "Esse número se aproxima da capacidade de hotéis de médio porte", retoma a informação sobre as mais de duzentas unidades destinadas ao aluguel por temporada.

### Questão 03

Em uma tarde de sexta-feira, turistas com malas aguardam elevadores no Copan, no Centro de São Paulo, enquanto moradores e funcionários circulam com roupas de cama e toalhas.

Considerando apenas as preposições simples não contraídas, contabilizando todas as ocorrências repetidas na frase, é CORRETO afirmar que:

- (A) Há oito preposições simples, pois as formas "no Copan" e "no Centro" correspondem a duas ocorrências autônomas da preposição "em", devendo ser incluídas na contagem.
- (B) Há seis preposições simples, sendo elas "em", "de", "com", "de", "com" e "de", de acordo com o conceito estabelecido sobre o assunto.
- (C) Há cinco preposições simples, já que uma das ocorrências de "de" deixa de ser considerada preposição simples por integrar complemento nominal.
- (D) Há sete preposições simples, pois a repetição do mesmo vocábulo implica nova contagem quando seu valor semântico permanece inalterado.

### Questão 04

O texto apresenta um processo de transformação funcional de um edifício tradicional, articulando dados quantitativos, memórias institucionais e percepções de moradores para construir uma leitura não linear sobre o avanço da hospedagem de curta duração.

De acordo com o texto-base, é CORRETO afirmar que:

- (A) Ao comparar o número de unidades destinadas à curta temporada com hotéis de médio porte, o texto sustenta que o edifício passa a integrar oficialmente o setor de hospedagem, reconhecendo mudança de enquadramento institucional.

- (B) A redução da média de moradores por unidade é atribuída pelo texto exclusivamente ao deslocamento do uso residencial para o modelo de aluguel por temporada, configurando relação causal direta e inequívoca.
- (C) O texto sugere que a expansão da hospedagem temporária aproxima funcionalmente o edifício de uma lógica hoteleira, sem afirmar que sua natureza jurídica residencial tenha sido alterada.
- (D) A sucessão na gestão condominial é apresentada como fator determinante para a ampliação das locações temporárias, consolidando uma mudança previamente reprimida pela administração anterior.

### Questão 05

O texto aborda os desdobramentos jurídicos, tributários e urbanísticos decorrentes da ampliação dos aluguéis por temporada, evidenciando tensões entre valorização imobiliária, regulação normativa e função residencial dos edifícios.

De acordo com o texto-base, é CORRETO afirmar que:

- (A) A política urbana municipal mencionada no texto adota postura restritiva ao adensamento das áreas centrais, buscando conter a ampliação de moradias e a intensificação do uso residencial nessas regiões.
- (B) A futura incidência tributária prevista para dois mil e vinte e sete alcançará indistintamente todos os proprietários que realizem locação por temporada, independentemente da quantidade de imóveis administrados ou do faturamento anual obtido.
- (C) A proposta legislativa em tramitação estabelece, de maneira definitiva, a liberação automática da hospedagem temporária sempre que a convenção do condomínio não contiver cláusula expressa de proibição dessa modalidade de uso.
- (D) A ausência de legislação específica sobre a hospedagem por temporada favorece decisões judiciais divergentes e mantém a prática condicionada à interpretação das convenções condominiais.

### Questão 06

Ele estruturou recepção própria e equipe dedicada ao atendimento de hóspedes, defendendo que a modalidade "trouxe" movimento econômico e valorização imobiliária, embora "reconheça" o caráter controverso do tema.

Considerando o tempo e o modo das formas verbais destacadas, é CORRETO afirmar que:

- (A) "Trouxe" está no pretérito imperfeito do indicativo, e "reconheça" está no pretérito imperfeito do subjuntivo, expressando hipótese remota e distante do fato ocorrido.
- (B) "Trouxe" está no pretérito mais-que-perfeito do indicativo, e "reconheça" está no futuro do subjuntivo, ambos empregados em valor hipotético.

- (C) "Trouxe" está no pretérito perfeito do indicativo, enquanto "reconheça" está no presente do indicativo, empregado com valor modal atenuado, exigido pela conjunção "embora".
- (D) "Trouxe" está no pretérito perfeito do indicativo; "reconheça" está no presente do subjuntivo, indicando respectivamente ação concluída no passado e possibilidade.

### Questão 07

O edifício residencial começou a ser habitado no início da década de 1960.

Considerando a análise sintática da oração acima, é CORRETO afirmar que:

- (A) A expressão "no início da década de 1960" exerce função de complemento nominal do particípio "habitado", especificando a circunstância temporal da ação.
- (B) O termo "a ser habitado" exerce função de objeto indireto, pois é introduzido por preposição exigida pelo verbo "começou".
- (C) O sujeito é simples, tendo como núcleo o substantivo "edifício", e o predicado é verbal com locução verbal passiva.
- (D) O sujeito é simples, formado por "edifício residencial", e o predicado classifica-se como verbo-nominal, pois o particípio "habitado" atua como predicativo do sujeito ao atribuir-lhe estado resultante da ação verbal.

### Questão 08

O debate sobre o tema domina assembleias.

A expansão dos aluguéis de curta temporada intensificou a presença de turistas.

Considerando a ortografia oficial das palavras destacadas nos trechos acima, é CORRETO afirmar que:

- (A) A palavra "aluguéis" recebe acento gráfico porque todo ditongo aberto "ei" permanece acentuado na ortografia atual, independentemente da posição da sílaba tônica.
- (B) O vocábulo "assembleias" admite dupla grafia, com ou sem acento, pois a retirada do acento gráfico em ditongos abertos tornou-se facultativa na norma atual.
- (C) A forma "assembleias" está correta; após o Acordo Ortográfico, não se acentuam os ditongos abertos "ei" em palavras paroxítonas, conforme a norma vigente.
- (D) A forma "aluguéis" recebe acento por ser paroxítona terminada em ditongo crescente, mantendo regra idêntica à aplicada anteriormente à palavra "assembleias".

### Questão 09

"Tramita" no Congresso proposta que exige autorização

"explícita" para esse tipo de uso em edifícios residenciais.

Considerando a transitividade do verbo destacado e a função sintática do termo "explícita", é CORRETO afirmar que:

- (A) "Tramita" é verbo transitivo direto, tendo como objeto direto o termo "proposta", e "explícita" exerce função de predicativo do objeto, pois atribui qualidade à autorização resultante da ação verbal.
- (B) "Tramita" é verbo transitivo indireto, exigindo complemento regido por preposição, e "explícita" exerce função de complemento nominal por completar o sentido de "autorização".
- (C) "Tramita" é verbo intransitivo; "explícita" exerce função de adjunto adnominal do núcleo do objeto direto "autorização", qualificando substantivo ao qual se vincula na estrutura sintática do período.
- (D) "Tramita" constitui verbo de ligação, ligando o sujeito "proposta" ao predicativo "no Congresso", e "explícita" exerce função de predicativo do sujeito dentro da oração subordinada adjetiva.

### Questão 10

O Copan, com cerca de cento e vinte mil metros quadrados, foi concebido nos anos 1950 para integrar as comemorações da cidade, incluindo um hotel que não chegou a ser construído.

Considerando a análise sintática do período acima, é CORRETO afirmar que:

- (A) A expressão "com cerca de cento e vinte mil metros quadrados" integra o predicado como objeto indireto do verbo "foi concebido", completando-lhe o sentido passivo.
- (B) O período é composto por coordenação, pois todas as orações se articulam por justaposição sem relação de dependência sintática.
- (C) O segmento "para integrar as comemorações da cidade" configura oração subordinada substantiva objetiva indireta, pois completa o sentido do verbo na forma passiva.
- (D) O trecho "que não chegou a ser construído" constitui oração subordinada adjetiva restritiva, cujo antecedente é "hotel".

### Questão 11

Uma instituição pública avalia a adoção de soluções de computação em nuvem como estratégia para modernizar o armazenamento de dados e ampliar a flexibilidade operacional de seus sistemas de informação. Para fins desta análise, considera-se a definição conceitual central de computação em nuvem, conforme a literatura técnica e documentos de referência amplamente adotados no setor público. Nesse contexto, assinale a alternativa CORRETA:

- (A) Nos modelos de computação em nuvem mais adotados em ambientes institucionais, o armazenamento de dados ocorre, em geral, em infraestruturas virtualizadas compartilhadas, nas quais o isolamento entre usuários é garantido principalmente por mecanismos lógicos, como segmentação, autenticação e controles de acesso, sem prejuízo de outras medidas complementares.
- (B) A computação em nuvem refere-se à disponibilização de recursos computacionais sob demanda, acessados via rede, com capacidade de ajuste dinâmico conforme a necessidade do usuário, sem que este gerencie diretamente a infraestrutura física subjacente.
- (C) A utilização de serviços de armazenamento em nuvem substitui, no contexto institucional, a necessidade de definição de políticas próprias de backup, uma vez que os mecanismos de replicação e redundância adotados pelos provedores são concebidos para atender integralmente às estratégias de recuperação de dados das organizações usuárias.
- (D) Em ambientes de nuvem pública, a responsabilidade pela proteção das informações armazenadas é atribuída predominantemente ao provedor do serviço, cabendo ao cliente apenas a observância de requisitos contratuais básicos, independentemente do modelo de serviço contratado.

### Questão 12

Uma empresa de tecnologia que presta serviços a órgãos públicos realiza o tratamento de dados pessoais de cidadãos para fins de atendimento, manutenção de sistemas e geração de relatórios administrativos. Considerando os princípios éticos no uso da informação, a proteção da privacidade e as disposições da Lei Geral de Proteção de Dados Pessoais (LGPD – Lei nº 13.709/2018), assinale a alternativa CORRETA:

- (A) O tratamento de dados pessoais pode ser realizado sem observância dos princípios da LGPD quando houver interesse institucional legítimo previamente justificado, desde que não haja divulgação pública das informações.
- (B) A adoção de medidas técnicas e administrativas para proteger dados pessoais integra dever ético e legal do agente de tratamento, visando prevenir acessos não autorizados e situações acidentais de perda ou vazamento.
- (C) A LGPD permite o compartilhamento irrestrito de dados pessoais entre entes públicos e privados, desde que exista contrato formal entre as partes com cláusulas específicas de confidencialidade e segurança.
- (D) O dever de garantir a privacidade dos titulares limita-se às fases iniciais de coleta dos dados, não se estendendo ao armazenamento, uso interno ou descarte das informações devidamente classificadas como sigilosas internas.

### Questão 13

Um analista de sistemas foi designado para auxiliar na aquisição e na configuração de novos computadores destinados a atividades administrativas e de análise de dados. Durante o processo, tornou-se necessário distinguir corretamente os papéis dos componentes físicos e dos programas utilizados, a fim de garantir compatibilidade, desempenho adequado e correta utilização dos recursos disponíveis. Considerando os conceitos básicos de hardware e software, assinale a alternativa CORRETA:

- (A) Aplicativos de edição de texto e planilhas eletrônicas são exemplos de software básico, responsáveis por inicializar o computador e permitir o carregamento do sistema operacional.
- (B) A memória RAM caracteriza-se por armazenar dados e instruções de forma temporária durante a execução dos programas, perdendo seu conteúdo quando o equipamento é desligado.
- (C) Dispositivos como teclado, mouse e monitor são considerados softwares de sistema, pois dependem de programas específicos para funcionarem corretamente no computador.
- (D) O sistema operacional é classificado como hardware lógico, pois atua diretamente sobre os componentes físicos do computador, intermediando o uso do processador e da memória.

### Questão 14

Uma organização pública utiliza ambientes computacionais heterogêneos, com estações de trabalho baseadas em Windows e servidores em Linux, além de diferentes aplicativos digitais para tratamento de informações institucionais. Considerando boas práticas de segurança da informação, proteção de dados, sistemas operacionais e uso de ferramentas digitais, analise as assertivas a seguir e assinale V (Verdadeiro) ou F (Falso):

- A política de controle de acesso aos sistemas operacionais, por meio de autenticação de usuários e definição de permissões, contribui para a proteção da confidencialidade das informações armazenadas.
- Em ambientes Linux e Windows, a aplicação periódica de atualizações de segurança reduz a exposição a vulnerabilidades conhecidas, embora não elimine integralmente os riscos de incidentes.
- O uso de antivírus e ferramentas antimalware em estações de trabalho torna desnecessária a adoção de procedimentos complementares, como cópias de segurança e conscientização dos usuários.
- A criptografia de dados pode ser utilizada tanto em arquivos armazenados localmente quanto na transmissão de informações por meio de redes, fortalecendo a proteção contra acessos não autorizados.
- Aplicativos de armazenamento em nuvem corporativa, quando utilizados com autenticação adequada e políticas internas, podem integrar

estratégias de proteção de dados e continuidade de serviços.

(\_\_\_) Sistemas operacionais distintos, como Windows e Linux, apresentam modelos de gerenciamento e segurança próprios, o que exige configuração e administração compatíveis com o ambiente em que são utilizados.

Assinale a alternativa que apresenta a sequência CORRETA, de cima para baixo:

- (A) V, F, V, V, F, V.
- (B) F, V, F, V, V, F.
- (C) V, V, V, F, V, F.
- (D) V, V, F, V, V, V.

### Questão 15

Em uma instituição de ensino superior, diferentes setores utilizam a Internet para comunicação eletrônica, acesso a sistemas acadêmicos baseados em banco de dados e navegação em ambientes corporativos internos e externos. O correto funcionamento dessas atividades depende de noções integradas sobre navegadores, correio eletrônico, redes de computadores e acesso a bases de dados. Considerando esse contexto, analise as afirmativas a seguir:

I. Navegadores de internet permitem a interpretação de conteúdos disponibilizados por servidores web, utilizando protocolos padronizados, como o HTTP e o HTTPS.

II. O envio de mensagens de e-mail normalmente envolve protocolos distintos para envio e recebimento, como SMTP para envio e POP3 ou IMAP para acesso às mensagens.

III. Em redes de computadores, o endereço IP tem a função de identificar logicamente um dispositivo, permitindo sua comunicação com outros equipamentos na rede ou na Internet.

IV. Sistemas de banco de dados acessados via Internet dispensam completamente a utilização de redes de computadores, pois operam de forma independente da infraestrutura de comunicação.

V. Aplicações web que acessam bancos de dados costumam utilizar servidores intermediários para processar requisições, reduzindo o acesso direto do usuário final às estruturas internas da base de dados.

Assinale a alternativa CORRETA:

- (A) Apenas as afirmativas I, II e III são verdadeiras.
- (B) Apenas as afirmativas I, IV e V são verdadeiras.
- (C) Apenas as afirmativas I, II, III e V são verdadeiras.
- (D) Apenas as afirmativas II, III, IV e V são verdadeiras.

### Questão 16

Com base exclusivamente no texto literal do Decreto nº 1.171/1994, assinale a alternativa CORRETA quanto aos deveres fundamentais do servidor público.

- (A) É dever fundamental do servidor público desempenhar, a tempo, as atribuições do cargo, função ou emprego público de que seja titular, com responsabilidade funcional.
- (B) O servidor público pode omitir informações quando entender desnecessária sua divulgação, ainda que relacionadas ao exercício de suas atribuições funcionais no âmbito da Administração Pública.
- (C) O dever de eficiência não integra o rol de deveres fundamentais previstos no Decreto, ainda que relacionado à adequada prestação dos serviços públicos à coletividade.
- (D) É facultado ao servidor público retardar a prática de ato de ofício quando houver conveniência administrativa, ainda que tal conduta interfira no regular andamento das atividades institucionais.

### Questão 17

Com base exclusivamente no texto literal do Art. 5º, §2º, da Constituição Federal, assinale a alternativa CORRETA quanto à cláusula de abertura material dos direitos fundamentais.

- (A) Os direitos e garantias expressos na Constituição não excluem outros decorrentes do regime e dos princípios por ela adotados, ou dos tratados internacionais de que a República Federativa do Brasil seja parte.
- (B) A cidadania, a dignidade da pessoa humana, o pluralismo político, os valores sociais do trabalho e a moralidade administrativa constituem fundamentos expressos da República Federativa do Brasil, nos termos do texto constitucional.
- (C) A soberania, a cidadania, a dignidade da pessoa humana, os valores sociais da administração pública e o pluralismo político constituem fundamentos expressos da República Federativa do Brasil, nos termos do texto constitucional.
- (D) A soberania, a cidadania, a dignidade da pessoa humana, os valores sociais do trabalho e da livre iniciativa e o pluralismo político constituem fundamentos expressos da República Federativa do Brasil, nos termos do texto constitucional.

### Questão 18

Com base exclusivamente no texto literal do Decreto Federal nº 1.171/1994, que institui o Código de Ética Profissional do Servidor Público Civil do Poder Executivo Federal, sem considerar jurisprudência ou doutrina, assinale a alternativa CORRETA acerca da concepção normativa de ética administrativa e da finalidade pública no exercício da função estatal.

- (A) A atuação ética do servidor público restringe-se ao cumprimento formal da legalidade, sendo irrelevantes considerações relativas à moralidade administrativa ou ao bem comum.

- (B) O comportamento ético do servidor público limita-se à observância das normas disciplinares, não alcançando sua conduta moral no ambiente institucional.
- (C) A ética administrativa admite relativização conforme conveniência institucional, desde que não haja violação expressa de norma legal específica.
- (D) A dignidade, o decoro, o zelo, a eficácia e a consciência dos princípios morais são primados maiores que devem nortear o servidor público no exercício de suas atribuições.

### Questão 19

Com base exclusivamente no texto literal do art. 1º da Constituição Federal de 1988, sem considerar jurisprudência ou doutrina, analise a estrutura normativa dos fundamentos da República Federativa do Brasil e assinale a alternativa CORRETA acerca da natureza jurídica desses fundamentos e de sua previsão expressa no texto constitucional.

- (A) A cidadania, a dignidade da pessoa humana, o pluralismo político, os valores sociais do trabalho e a moralidade administrativa constituem fundamentos expressos da República Federativa do Brasil.
- (B) A soberania, a cidadania, a dignidade da pessoa humana, o pluralismo político e os valores sociais do trabalho e da livre iniciativa são fundamentos expressos da República Federativa do Brasil.
- (C) A soberania, a separação dos Poderes, a cidadania, a dignidade da pessoa humana e o pluralismo político constituem fundamentos expressos da República Federativa do Brasil.
- (D) A soberania, a cidadania, a dignidade da pessoa humana, o pluralismo político e os valores sociais da administração pública constituem fundamentos expressos da República Federativa do Brasil.

### Questão 20

Com base exclusivamente no texto literal do Art. 5º da Constituição Federal, assinale a alternativa CORRETA acerca da aplicabilidade das normas definidoras de direitos e garantias fundamentais.

- (A) As normas definidoras dos direitos e garantias fundamentais somente produzem efeitos após controle de constitucionalidade.
- (B) As normas definidoras dos direitos e garantias fundamentais dependem de regulamentação infraconstitucional para produzir efeitos.
- (C) As normas definidoras dos direitos e garantias fundamentais têm aplicação imediata.
- (D) As normas definidoras dos direitos e garantias fundamentais possuem eficácia limitada.

## CONHECIMENTOS ESPECÍFICOS

### Questão 21

O acompanhamento sistemático de famílias em diferentes níveis de complexidade é o cerne da atuação socioassistencial para o fortalecimento de vínculos. Considerando a diferenciação entre os serviços, analise as afirmativas a seguir.

I. O Serviço de Proteção e Atendimento Integral à Família é ofertado obrigatoriamente no Centro de Referência de Assistência Social, focando na prevenção.

II. O Serviço de Proteção e Atendimento Especializado a Famílias e Indivíduos ocorre no Centro de Referência Especializada de Assistência Social, tratando de violações.

III. O Serviço de Proteção e Atendimento Integral à Família realiza o acompanhamento de adolescentes em cumprimento de medida socioeducativa de semiliberdade.

Está CORRETO o que se afirma em:

- (A) I e III apenas.
- (B) I e II apenas.
- (C) I, II e III.
- (D) II e III apenas.

### Questão 22

O Ministério do Desenvolvimento Social (MDS) coordena programas de transferência de renda e segurança alimentar articulados com a rede socioassistencial. No contexto do Programa Bolsa Família, assinale a alternativa CORRETA.

- (A) O benefício financeiro é concedido a famílias que possuem crianças menores de 7 (sete) anos, sendo vedada a inclusão de gestantes sem prole anterior.
- (B) A gestão do cadastro único para programas sociais é de responsabilidade única do Ministério da Saúde, cabendo à assistência social apenas o pagamento das parcelas.
- (C) O descumprimento das condicionalidades de saúde e educação pelo núcleo familiar pode gerar advertência, suspensão ou bloqueio do benefício financeiro conforme a reincidência.
- (D) O Programa Bolsa Família desobriga o acompanhamento familiar pelo Centro de Referência de Assistência Social (CRAS), focando apenas na verificação bancária da frequência escolar.

### Questão 23

A atenção aos usuários de álcool e outras drogas pelo Serviço Social deve pautar-se na perspectiva da Redução de Danos e na garantia da autonomia do sujeito. No âmbito das políticas de saúde mental e assistência social, assinale a alternativa CORRETA.

- (A) A internação involuntária de dependentes químicos é uma medida administrativa de competência exclusiva do assistente social do CRAS, dispensando a necessidade de laudo médico.
- (B) As estratégias de Redução de Danos são incompatíveis com o SUAS por incentivarem a continuidade do consumo de substâncias ilícitas em detrimento da abstinência imediata.
- (C) O assistente social deve condicionar a inclusão do dependente químico em benefícios socioassistenciais à comprovação semanal de exames toxicológicos negativos e frequência em cultos.
- (D) O trabalho social com dependentes químicos deve privilegiar o acolhimento e o fortalecimento de vínculos, evitando o isolamento compulsório como estratégia terapêutica principal.

### Questão 24

A alienação parental é disciplinada pela Lei nº 12.318, de 26 de agosto de 2010. Com base exclusivamente no disposto nesta lei (sem considerar jurisprudência, doutrina ou outras normas complementares), registre V, para as afirmativas verdadeiras, e F, para as falsas.

() Constitui alienação parental realizar campanha de desqualificação da conduta do genitor no exercício da paternidade ou maternidade perante o filho.

() A identificação de indícios de alienação parental exige a realização de perícia psicológica ou biopsicossocial, que deve ser acompanhada por assistente social.

() Havendo indícios de alienação parental, o juiz poderá ampliar o regime de convivência familiar em favor do genitor alienado para preservar o vínculo.

() A declaração de alienação parental implica obrigatoriamente a perda definitiva do poder familiar do genitor alienador, sem possibilidade de mediação.

Após análise, assinale a alternativa que apresenta a sequência CORRETA dos itens acima, de cima para baixo:

- (A) V, F, F, V.
- (B) V, V, V, F.
- (C) V, V, V, V.
- (D) F, F, V, V.

### Questão 25

As políticas sociais são formas de intervenção do Estado voltadas para a garantia de direitos e a regulação das relações sociais na sociedade capitalista. Acerca do assunto, registre V, para as afirmativas verdadeiras, e F, para as falsas:

() O Seguro Social baseia-se no princípio contributivo, oferecendo proteção contra riscos como doença, velhice e desemprego mediante contribuição prévia.

() A Assistência Social é um direito do cidadão e dever

do Estado, prestada a quem dela necessitar, independentemente de contribuição à seguridade social.

() A Saúde é direito de todos e dever do Estado, garantida mediante políticas que visem à redução do risco de doença e de outros agravos.

() As políticas setoriais, como educação e habitação, operam de forma isolada, sendo vedada a articulação intersetorial na gestão do Sistema Único de Assistência Social.

Após análise, assinale a alternativa que apresenta a sequência CORRETA dos itens acima, de cima para baixo:

- (A) V, F, V, F.
- (B) V, V, V, F.
- (C) V, V, F, F.
- (D) F, V, F, V.

### Questão 26

A Lei nº 11.340, de 7 de agosto de 2006 (Lei Maria da Penha), estabelece mecanismos para coibir a violência doméstica e familiar contra a mulher. Com base exclusivamente no disposto nesta lei (sem considerar jurisprudência, doutrina ou outras normas complementares), no que tange às Medidas Protetivas de Urgência, assinale a alternativa CORRETA.

- (A) A conciliação entre agressor e vítima é obrigatória em todos os casos de lesão corporal leve, devendo ser realizada preferencialmente pelo assistente social antes da via judicial.
- (B) As medidas protetivas de urgência dependem obrigatoriamente da conclusão do inquérito policial e do oferecimento da denúncia pelo Ministério Público para serem aplicadas.
- (C) O magistrado poderá determinar o afastamento do agressor do lar, domicílio ou local de convivência com a ofendida, sem prejuízo de outras sanções penais ou cíveis.
- (D) A Lei Maria da Penha aplica-se aos casos em que agressor e vítima possuem vínculos de parentesco consanguíneo, excluindo relações de namoro ou amizade.

### Questão 27

O Centro de Referência Especializada em Assistência Social (CREAS) constitui-se como polo de referência para a oferta de serviços de Proteção Social Especial de Média Complexidade. Considerando as competências desta unidade, analise as afirmativas a seguir.

I. O Serviço de Proteção e Atendimento Especializado a Famílias e Indivíduos (PAEFI) destina-se a famílias com direitos violados, mas cujo vínculo familiar ainda não foi rompido.

II. O CREAS possui a atribuição de executar o Serviço de Acolhimento Institucional para crianças e adolescentes em situação de risco, garantindo o abrigo

imediatamente por tempo indeterminado.

III. A atuação do CREAS deve ser articulada com o sistema de garantia de direitos, visando o acompanhamento de medidas socioeducativas em meio aberto por adolescentes infratores.

Está CORRETO o que se afirma em:

- (A) I e II apenas.
- (B) II apenas.
- (C) I e III apenas.
- (D) I, II e III.

### Questão 28

A Lei Brasileira de Inclusão da Pessoa com Deficiência fundamenta-se no princípio da dignidade da pessoa humana e no modelo social de deficiência. Considerando os direitos e garantias previstos, analise as afirmativas a seguir.

I. A avaliação da deficiência, quando necessária, será biopsicossocial, realizada por equipe multiprofissional e interdisciplinar, considerando fatores ambientais.

II. A pessoa com deficiência tem direito à moradia digna, sendo-lhe assegurada a prioridade na aquisição de imóvel próprio em programas habitacionais públicos.

III. O auxílio-inclusão será concedido à pessoa com deficiência moderada ou grave que receba o BPC e que passe a exercer atividade remunerada limitada.

Está CORRETO o que se afirma em:

- (A) I e II apenas.
- (B) I, II e III.
- (C) I e III apenas.
- (D) II apenas.

### Questão 29

O atendimento individualizado no Sistema Único de Assistência Social (SUAS) exige que o profissional maneje técnicas de escuta qualificada para mediar o acesso a direitos sem incorrer em práticas psicologizantes. No contexto do acompanhamento de famílias e indivíduos em situação de vulnerabilidade, assinale a alternativa CORRETA.

- (A) O atendimento individual é uma modalidade de intervenção que permite ao profissional identificar as particularidades da trajetória do usuário e construir, de forma compartilhada, estratégias de superação de vulnerabilidades vinculadas ao território.
- (B) O atendimento individual deve focar na adaptação do comportamento do sujeito às normas sociais vigentes, visando minimizar os conflitos familiares através de aconselhamento diretivo baseado em valores morais.

(C) O atendimento individual substitui as atividades coletivas quando o usuário demonstra resistência à convivência comunitária, priorizando a investigação clínica dos traumas individuais em detrimento das determinações sociais.

(D) O atendimento individual possui como meta principal o preenchimento de formulários cadastrais para a concessão de benefícios eventuais, desconsiderando a dimensão ético-política do exercício profissional nesse espaço.

### Questão 30

A produção documental no Serviço Social é um ato técnico que expressa a análise profissional sobre uma realidade social específica, subsidiando decisões em diversos âmbitos. Acerca do assunto, registre V, para as afirmativas verdadeiras, e F, para as falsas:

( ) O relatório social é um documento descritivo e interpretativo que apresenta o histórico, a situação atual e as intervenções realizadas no acompanhamento de um caso.

( ) O laudo social constitui-se como um documento finalístico de natureza pericial, contendo o estudo social realizado e a conclusão fundamentada do profissional sobre a questão.

( ) O parecer social é a manifestação técnica e conclusiva do assistente social sobre uma matéria específica, podendo ser emitido isoladamente ou como parte de um laudo.

( ) Os documentos emitidos pelo assistente social devem utilizar termos pejorativos ou julgamentos morais sobre o estilo de vida do usuário para justificar a negativa de direitos.

Após análise, assinale a alternativa que apresenta a sequência CORRETA dos itens acima, de cima para baixo:

- (A) V, F, F, V.
- (B) F, F, V, V.
- (C) V, V, V, F.
- (D) V, V, V, V.

### Questão 31

O Sistema Único de Assistência Social (SUAS) organiza a oferta da assistência social em todo o território nacional de forma descentralizada e participativa. Acerca do assunto, registre V, para as afirmativas verdadeiras, e F, para as falsas:

( ) O financiamento do Sistema Único de Assistência Social (SUAS) é realizado por meio de repasses automáticos fundo a fundo entre os entes federados.

( ) A Norma Operacional Básica (NOB/SUAS) de 2012 estabelece as condições de gestão e os níveis de habilitação dos municípios no sistema.

( ) O Cadastro Único para Programas Sociais do Governo Federal (CadÚnico) é a ferramenta principal de

identificação socioeconômica das famílias de baixa renda.

( ) A instância máxima de deliberação do Sistema Único de Assistência Social (SUAS) no município é a Secretaria Municipal de Saúde, que coordena os CRAS.

Após análise, assinale a alternativa que apresenta a sequência CORRETA dos itens acima, de cima para baixo:

- (A) V, V, V, F.
- (B) V, F, V, F.
- (C) V, V, F, F.
- (D) F, F, V, V.

### Questão 32

A atuação do assistente social junto a movimentos sociais e comunidades visa o fortalecimento do controle social e a ampliação da cidadania. Considerando os processos de organização comunitária, analise as afirmativas a seguir.

I. O trabalho com grupos no Serviço Social busca estimular o protagonismo dos sujeitos e a identificação de demandas coletivas no território.

II. Os movimentos sociais são formas de ação coletiva que questionam as relações de poder e buscam a garantia de novos direitos ou a manutenção dos existentes.

III. O assistente social deve assumir a liderança messiânica dos movimentos sociais, definindo os rumos da luta popular sem a participação direta da comunidade.

Está CORRETO o que se afirma em:

- (A) I e II apenas.
- (B) II e III apenas.
- (C) I e III apenas.
- (D) I, II e III.

### Questão 33

O Serviço Social é uma profissão inserida na divisão social e técnica do trabalho, tendo como objeto de intervenção as expressões da questão social. No contexto dos fundamentos éticos da profissão, assinale a alternativa CORRETA.

- (A) A prestação de serviços profissionais gratuitos em situações de emergência pública é vedada, devendo o profissional exigir honorários prévios para atuar em desastres naturais.
- (B) O assistente social deve pautar sua conduta pela neutralidade técnica, abstendo-se de tomar partido em conflitos de classe ou em lutas sociais coletivas.
- (C) A defesa intransigente dos direitos humanos e a recusa do arbítrio e do autoritarismo são princípios fundamentais do Código de Ética Profissional do Assistente Social.

(D) O sigilo profissional é um direito facultativo do assistente social, podendo ser rompido sempre que o profissional considerar a vida pessoal do usuário inadequada.

### Questão 34

O Serviço de Convivência e Fortalecimento de Vínculos (SCFV) é um serviço da Proteção Social Básica que visa prevenir situações de risco social por meio de atividades coletivas. No contexto da organização deste serviço, assinale a alternativa CORRETA.

- (A) As atividades do Serviço de Convivência e Fortalecimento de Vínculos (SCFV) devem ser realizadas no período noturno para não interferir na jornada de trabalho infantil.
- (B) O Serviço de Convivência e Fortalecimento de Vínculos (SCFV) é um benefício financeiro pago mensalmente a famílias com crianças em situação de isolamento social crônico.
- (C) O Serviço de Convivência e Fortalecimento de Vínculos (SCFV) destina-se obrigatoriamente a indivíduos que já tiveram seus vínculos familiares rompidos e necessitam de abrigo.
- (D) O Serviço de Convivência e Fortalecimento de Vínculos (SCFV) organiza-se em grupos, a partir de faixas etárias ou ciclos de vida, para estimular a troca cultural e a vivência em grupo.

### Questão 35

O Centro de Referência da Assistência Social (CRAS) é a unidade pública estatal descentralizada responsável pela oferta de serviços, programas e projetos de Proteção Social Básica. Acerca do assunto, registre V, para as afirmativas verdadeiras, e F, para as falsas:

( ) O Serviço de Proteção e Atendimento Integral à Família (PAIF) é do CRAS, consistindo no trabalho social com famílias visando fortalecer a função protetiva.

( ) A gestão do CRAS deve assegurar a matricialidade sociofamiliar, o que implica que as ações devem ter a família como núcleo central de atenção e não apenas o indivíduo.

( ) O CRAS deve atuar de forma reativa, aguardando que o usuário busque espontaneamente a unidade para que seja realizado o cadastramento em programas de transferência de renda.

( ) A localização do CRAS em áreas de maior vulnerabilidade e risco social visa facilitar o acesso da população e o desenvolvimento de ações de vigilância socioassistencial.

Após análise, assinale a alternativa que apresenta a sequência CORRETA dos itens acima, de cima para baixo:

- (A) V, F, F, V.
- (B) V, V, V, F.
- (C) F, F, V, V.

(D) V, V, F, V.

### Questão 36

A execução das medidas socioeducativas em meio aberto exige o acompanhamento sistemático do adolescente para a elaboração e cumprimento do Plano Individual de Atendimento (PIA). Acerca do assunto, registre V, para as afirmativas verdadeiras, e F, para as falsas:

(\_\_\_) O Plano Individual de Atendimento (PIA) deve ser elaborado em conjunto com o adolescente e sua família, contendo objetivos e atividades para o período da medida.

(\_\_\_) A medida de Prestação de Serviços à Comunidade exige a frequência obrigatória em estabelecimento de ensino, sendo vedada a realização de tarefas em entidades assistenciais.

(\_\_\_) O orientador da medida de Liberdade Assistida deve elaborar relatórios periódicos sobre o desenvolvimento do adolescente para subsidiar a decisão judicial.

(\_\_\_) A medida de advertência será aplicada sempre que houver prova da materialidade e indícios suficientes da autoria, consistindo na admoestação verbal registrada.

Após análise, assinale a alternativa que apresenta a sequência CORRETA dos itens acima, de cima para baixo:

(A) F, F, V, V.

(B) V, F, F, V.

(C) V, V, V, F.

(D) V, F, V, V.

### Questão 37

A prática do bullying em ambientes escolares representa uma violação de direitos que demanda intervenção interdisciplinar para enfrentar a reprodução da violência e do preconceito. No contexto da Lei nº 13.185, de 6 de novembro de 2015, que institui o Programa de Combate à Intimidação Sistemática (Bullying), com base exclusivamente no disposto nesta lei (sem considerar jurisprudência, doutrina ou outras normas complementares), assinale a alternativa CORRETA.

(A) A intimidação sistemática é caracterizada quando há violência física ou psicológica, atos de humilhação ou discriminação praticados de forma reiterada contra uma mesma vítima.

(B) As ações de combate ao bullying devem focar na punição exemplar dos agressores em assembleias públicas escolares, visando desestimular a prática através do constrangimento.

(C) O bullying deve ser tratado como um ato isolado de indisciplina escolar, cuja responsabilidade de resolução é estritamente dos pais ou responsáveis legais, sem intervenção do Estado.

(D) A intimidação sistemática na rede mundial de computadores, denominada cyberbullying, está excluída do Programa de Combate por não ocorrer no espaço físico das instituições de ensino.

### Questão 38

O atendimento às vítimas de violência doméstica exige a articulação entre a rede socioassistencial, o sistema de justiça e as políticas de segurança pública para garantir a proteção integral. Acerca do assunto, registre V, para as afirmativas verdadeiras, e F, para as falsas:

(\_\_\_) O acompanhamento de mulheres em situação de violência no CREAS deve ser realizado de forma sigilosa, preservando a segurança da usuária e de seus dependentes.

(\_\_\_) A violência patrimonial é configurada pela retenção, subtração ou destruição parcial ou total de objetos, instrumentos de trabalho ou documentos pessoais da vítima.

(\_\_\_) O assistente social tem o dever ético de convencer a vítima a perdoar o agressor em prol da manutenção da unidade familiar e da criação dos filhos no mesmo teto.

(\_\_\_) A Lei Maria da Penha veda a aplicação de penas de cesta básica ou substituição de pena que implique o pagamento isolado de multa em casos de violência doméstica.

Após análise, assinale a alternativa que apresenta a sequência CORRETA dos itens acima, de cima para baixo:

(A) F, F, V, V.

(B) V, V, V, F.

(C) V, V, F, V.

(D) V, F, F, V.

### Questão 39

O movimento da Reforma Sanitária no Brasil foi determinante para a construção do Sistema Único de Saúde (SUS) e a redefinição do conceito de saúde. Considerando a trajetória desse movimento, analise as afirmativas a seguir.

I. A Reforma Sanitária propôs a democratização do acesso à saúde, rompendo com o modelo previdenciário excludente que vigorava anteriormente.

II. A VIII Conferência Nacional de Saúde, realizada em 1986, foi o marco institucional que consolidou as bases para a universalização do direito à saúde.

III. O movimento limitou-se à reforma administrativa do Ministério da Saúde, sem questionar as determinações sociais e econômicas do processo saúde-doença.

Está CORRETO o que se afirma em:

(A) I e III apenas.

(B) I e II apenas.

(C) I, II e III.

(D) II e III apenas.

### Questão 40

O planejamento no Serviço Social é um processo técnico-político que exige intencionalidade e competência teórico-metodológica para a transformação da realidade. Considerando a dimensão técnico-operativa do planejamento, analise as afirmativas a seguir.

I. O plano é o documento mais abrangente, contendo diretrizes gerais e decisões de caráter político que orientam a gestão institucional a longo prazo.

II. O programa desdobra as orientações do plano, setorializando as ações e definindo os objetivos específicos a serem alcançados em áreas determinadas.

III. O projeto é a unidade de menor abrangência, descrevendo detalhadamente as atividades, recursos e cronogramas necessários para a execução da intervenção.

Está CORRETO o que se afirma em:

- (A) I apenas.
- (B) II e III apenas.
- (C) I e II apenas.
- (D) I, II e III.

### Questão 41

O serviço especializado de apoio a adolescentes em cumprimento de medidas socioeducativas em meio aberto visa a reconstrução de projetos de vida. Considerando a organização deste serviço no Centro de Referência Especializada de Assistência Social (CREAS), analise as afirmativas a seguir.

I. O serviço deve promover a inserção do adolescente em serviços e programas de outras políticas setoriais, como profissionalização e educação.

II. O acompanhamento do adolescente em Liberdade Assistida (LA) pressupõe visitas domiciliares e o diálogo constante com a família e a escola.

III. A aplicação da medida de Prestação de Serviços à Comunidade (PSC) deve priorizar tarefas que humilhem publicamente o adolescente para evitar a reincidência.

Está CORRETO o que se afirma em:

- (A) I, II e III.
- (B) I e II apenas.
- (C) I e III apenas.
- (D) II e III apenas.

### Questão 42

O Benefício de Prestação Continuada (BPC) é uma garantia constitucional que integra a Proteção Social Básica no âmbito da Assistência Social para idosos e pessoas com deficiência. Considerando os critérios de elegibilidade e revisão, analise as afirmativas a seguir.

I. A renda mensal familiar per capita para acesso ao benefício deve ser igual ou inferior a um quarto do salário mínimo vigente, ressalvadas hipóteses de ampliação judicial.

II. Diferente dos benefícios previdenciários, o BPC é revisado periodicamente para saber se o beneficiário ainda atende aos critérios que deram origem ao benefício.

III. A revisão do benefício deve ser efetuada a cada cinco anos para verificar se persistem as condições que deram origem à sua concessão, sob pena de suspensão imediata.

Está CORRETO o que se afirma em:

- (A) I, II e III.
- (B) I e II apenas.
- (C) II apenas.
- (D) I e III apenas.

### Questão 43

Os indicadores sociais são ferramentas estatísticas que traduzem aspectos de uma realidade social, permitindo o monitoramento de políticas e a tomada de decisão baseada em evidências. Considerando os tipos e funções dos indicadores, analise as afirmativas a seguir.

I. Indicadores de insumo medem os recursos financeiros, humanos e materiais alocados para a execução de uma determinada política ou programa social.

II. O Índice de Desenvolvimento Humano (IDH) é um indicador sintético que abrange a renda familiar per capita, desconsiderando dados de saúde e educação.

III. Indicadores de resultado avaliam os efeitos imediatos das ações desenvolvidas, enquanto indicadores de impacto buscam aferir mudanças estruturais a longo prazo.

Está CORRETO o que se afirma em:

- (A) I e II apenas.
- (B) I, II e III.
- (C) I e III apenas.
- (D) II apenas.

### Questão 44

A avaliação de programas sociais é um processo sistemático que visa mensurar a eficiência, a eficácia e o impacto das intervenções planejadas no âmbito das políticas públicas. Acerca do assunto, registre V, para as afirmativas verdadeiras, e F, para as falsas:

( ) A avaliação de impacto analisa as alterações nas condições de vida da população alvo que podem ser atribuídas de forma direta à implementação do programa social em questão.

( ) A avaliação de processo ocorre após o término da execução do projeto, focando na verificação contábil dos recursos financeiros aplicados para a prestação de

contas aos conselhos.

( ) A avaliação de eficácia verifica o grau de atingimento das metas e objetivos previstos originalmente no desenho do programa social, confrontando o planejado com o executado.

( ) A avaliação de eficiência relaciona os resultados alcançados com os custos operacionais envolvidos, buscando identificar a melhor relação entre insumos utilizados e produtos gerados.

Após análise, assinale a alternativa que apresenta a sequência CORRETA dos itens acima, de cima para baixo:

- (A) V, F, V, V.
- (B) V, V, V, F.
- (C) V, F, F, V.
- (D) F, F, V, V.

### Questão 45

A colocação em família substituta estrangeira é uma medida excepcional que exige o cumprimento de requisitos rigorosos para garantir o superior interesse da criança. Com base exclusivamente no disposto na Lei nº 8.069, de 13 de julho de 1990 (Estatuto da Criança e do Adolescente), (sem considerar jurisprudência, doutrina ou outras normas complementares), assinale a alternativa CORRETA.

- (A) O estágio de convivência, cumprido no território nacional, será de no mínimo 15 (quinze) e no máximo 30 (trinta) dias, prorrogável por até igual período.
- (B) O estágio de convivência, cumprido no território nacional, será de no mínimo 45 (quarenta e cinco) e no máximo 60 (sessenta) dias, prorrogável por até igual período.
- (C) O estágio de convivência, cumprido no território nacional, será de no mínimo 30 (trinta) e no máximo 45 (quarenta e cinco) dias, prorrogável por até igual período.
- (D) O estágio de convivência, cumprido no território nacional, será de no mínimo 20 (vinte) e no máximo 40 (quarenta) dias, prorrogável por até igual período.

### Questão 46

As medidas socioeducativas aplicadas a adolescentes autores de ato infracional possuem natureza jurídica mista, visando a responsabilização e a inserção social. Acerca do assunto, registre V, para as afirmativas verdadeiras, e F, para as falsas:

( ) A medida de internação, por sua natureza privativa de liberdade, deve ser reavaliada mediante decisão fundamentada no prazo máximo de seis meses.

( ) A prestação de serviços à comunidade consiste na realização de tarefas gratuitas de interesse geral, por período não excedente a seis meses.

( ) A liberdade assistida será fixada pelo prazo mínimo

de seis meses, podendo a qualquer tempo ser prorrogada, revogada ou substituída por outra medida.

( ) A medida de semiliberdade pode ser determinada como forma de transição para o meio aberto, sendo obrigatória a escolarização e a profissionalização.

Após análise, assinale a alternativa que apresenta a sequência CORRETA dos itens acima, de cima para baixo:

- (A) V, V, V, V.
- (B) V, F, V, F.
- (C) F, V, F, V.
- (D) V, V, F, F.

### Questão 47

A instrumentalidade é uma categoria que explica como o assistente social utiliza instrumentos e técnicas para atingir os objetivos da profissão no cotidiano institucional. Considerando as dimensões da instrumentalidade, analise as afirmativas a seguir.

I. A dimensão técnico-operativa refere-se ao conjunto de habilidades e procedimentos práticos, como visitas domiciliares, entrevistas e reuniões de rede.

II. A instrumentalidade possui uma dimensão teórico-metodológica que fundamenta o agir profissional a partir de matrizes críticas de interpretação da realidade social.

III. A dimensão ético-política da instrumentalidade circunscreve a atuação ao cumprimento estrito de ordens burocráticas, anulando o projeto político-pedagógico do profissional.

Está CORRETO o que se afirma em:

- (A) II apenas.
- (B) I, II e III.
- (C) I e II apenas.
- (D) I e III apenas.

### Questão 48

A organização dos serviços socioassistenciais no Brasil divide-se em níveis de complexidade para responder adequadamente às demandas da população. Acerca do assunto, registre V, para as afirmativas verdadeiras, e F, para as falsas:

( ) Os benefícios eventuais destinam-se ao pagamento de auxílio-natalidade e auxílio-funeral em situações de vulnerabilidade temporária, conforme regulamentação local.

( ) O Serviço de Acolhimento Institucional integra a Proteção Social Especial de Média Complexidade, garantindo o abrigo em situações de abandono.

( ) Os programas de assistência social possuem caráter temporário, enquanto os serviços possuem caráter continuado e integram a estrutura fixa do SUAS.

( ) O Benefício de Prestação Continuada é uma

transferência mensal de um salário mínimo a idosos e pessoas com deficiência com renda per capita limitada.

Após análise, assinale a alternativa que apresenta a sequência CORRETA dos itens acima, de cima para baixo:

- (A) F, V, F, V.
- (B) V, V, F, F.
- (C) V, F, V, V.
- (D) V, F, V, F.

### Questão 49

A Política Nacional de Assistência Social (PNAS) de 2004 consolidou o modelo de gestão do Sistema Único de Assistência Social (SUAS) no Brasil. No contexto da organização da proteção social, assinale a alternativa CORRETA.

- (A) A Proteção Social Especial de Média Complexidade foca na oferta de benefícios eventuais e transferências de renda para famílias residentes em áreas de risco geológico.
- (B) A Proteção Social Básica tem como objetivo o atendimento de indivíduos que necessitam de acolhimento institucional devido ao abandono familiar ou ameaça à integridade física.
- (C) A Proteção Social Especial de Média Complexidade oferece atendimento a famílias e indivíduos cujos direitos foram violados, mas cujos vínculos familiares e comunitários não foram rompidos.
- (D) A Proteção Social Especial de Alta Complexidade destina-se ao atendimento de famílias e indivíduos que se encontram em situação de vulnerabilidade decorrente da pobreza extrema.

### Questão 50

Os Conselhos de Assistência Social são instâncias deliberativas do Sistema Único de Assistência Social (SUAS) que garantem a gestão democrática e o controle social da política pública. No contexto da paridade e das atribuições dos conselhos municipais, assinale a alternativa CORRETA.

- (A) A presidência do Conselho de Assistência Social deve ser exercida por indicação direta do Prefeito Municipal, visando alinhar as decisões do colegiado ao plano de governo vigente.
- (B) A participação popular nos conselhos restringe-se ao direito de voz nas reuniões plenárias, sendo o direito de voto exclusivo aos conselheiros indicados pelos órgãos governamentais executivos.
- (C) Os Conselhos de Assistência Social possuem natureza meramente consultiva, não podendo interferir na aprovação do Plano Municipal de Assistência Social ou na aplicação dos recursos do fundo.

- (D) O Conselho de Assistência Social é composto paritariamente por representantes do governo e da sociedade civil, incluindo usuários, trabalhadores do setor e entidades prestadoras de serviço.

RASCUNHO - NÃO DESTAQUE