

**EDITAL Nº 001/2026 DO CONCURSO PÚBLICO
UNIFICADO PARA O MUNICÍPIO DE JATI (CE)**

MUNICÍPIO DE JATI (CE)

BIOMÉDICO

TARDE

Atenção: Fraudar ou tentar fraudar Concursos Públicos é Crime previsto no art. 311-A do Código Penal.

ORIENTAÇÕES IMPORTANTES AO CANDIDATO:

1. Conferência de documentos:

- ✓ Verifique seu nome, número do documento e número de inscrição em todos os materiais entregues.
- ✓ Confira o Caderno de Questões quanto a falhas de impressão ou numeração.

2. Cumprimento das normas:

- ✓ O descumprimento de qualquer regra constante no Edital, Caderno de Questões ou Folha de Respostas poderá acarretar a eliminação do candidato.

3. Folha de Respostas:

- ✓ É o único documento válido para avaliação.
- ✓ Preencha corretamente o campo da assinatura.
- ✓ Assinale apenas uma alternativa por item.
- ✓ Utilize apenas caneta esferográfica azul ou preta.
- ✓ Devolva a Folha de Respostas preenchida e assinada ao fiscal.

4. Divulgação de provas e gabaritos:

- ✓ Estarão disponíveis no site do Instituto IGEDUC (www.igeduc.org.br), conforme o Edital.

5. Condutas proibidas:

- ✓ Manusear o Caderno de Questões antes do horário oficial.
- ✓ Comunicar-se com outros candidatos durante a prova.
- ✓ Usar aparelhos eletrônicos de qualquer tipo.
- ✓ Anotar o gabarito fora da Folha de Respostas.

6. Exceto quando o enunciado da questão determinar o contrário, considere as seguintes regras:

- ✓ As questões de Língua Portuguesa devem ser respondidas conforme a norma culta vigente à época da aplicação da prova; as de informática, com base na versão mais atualizada dos softwares mencionados na mesma data; e as de legislação, considerando a versão vigente e mais atual de cada lei.

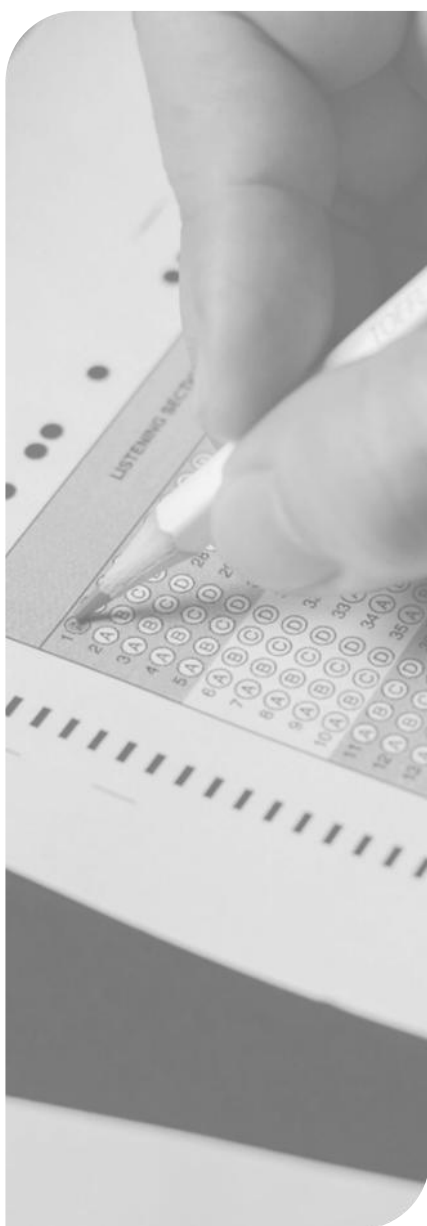

CONHECIMENTOS GERAIS

O texto seguinte servirá de base para responder às questões de 1 a 10.

Vivendo em um hotel: a disputa pela transformação do maior edifício residencial do Brasil em Airbnb

Em uma tarde de sexta-feira, turistas com malas aguardam elevadores no Copan, no Centro de São Paulo, enquanto moradores e funcionários circulam com roupas de cama e toalhas. A cena lembra a rotina de um hotel, embora se trate de um edifício residencial. Moradores relatam que, em certos momentos, precisam dividir o acesso ao próprio bloco com hóspedes de curta temporada.

Projetado por Oscar Niemeyer, o Copan possui mil cento e sessenta apartamentos. Segundo a administração, mais de duzentas unidades já são destinadas ao aluguel por temporada, sobretudo via plataformas digitais. Esse número se aproxima da capacidade de hotéis de médio porte. Para parte dos residentes, a mudança alterou o perfil da vizinhança, a circulação de pessoas e a dinâmica cotidiana.

O debate sobre o tema domina assembleias e grupos de moradores, em meio à expectativa de regulamentação nacional. Após o falecimento do síndico que esteve décadas à frente do condomínio, a sucessão acentuou discussões sobre o futuro da hospedagem temporária no prédio.

Um empresário morador administra mais de uma centena de apartamentos para curta temporada, mediante comissão. Ele estruturou recepção própria e equipe dedicada ao atendimento de hóspedes, defendendo que a modalidade trouxe movimento econômico e valorização imobiliária, embora reconheça o caráter controverso do tema.

Dados oficiais indicam média inferior a um morador por apartamento, sugerindo redução da moradia permanente, associada também ao aumento dos valores de aluguel. O Copan, com cerca de cento e vinte mil metros quadrados, foi concebido nos anos 1950 para integrar as comemorações da cidade, incluindo um hotel que não chegou a ser construído. O edifício residencial começou a ser habitado no início da década de 1960.

Após período de deterioração na década de 1980, passou por revitalização e tornou-se endereço valorizado e polo cultural. A expansão dos aluguéis de curta temporada intensificou a presença de turistas, atraídos pela arquitetura e pela localização.

Moradores críticos apontam desconforto com o fluxo constante de pessoas de passagem e com episódios de barulho. A administração registra reclamações principalmente por ruídos. O empresário responsável por parte das unidades afirma adotar regras rígidas para hóspedes e compara os conflitos aos que ocorrem entre vizinhos.

No campo jurídico, não há legislação específica para a

prática. Decisões judiciais divergem quanto à necessidade de previsão expressa na convenção condominial para permitir ou proibir a hospedagem temporária. Tramita no Congresso proposta que exige autorização explícita para esse tipo de uso em edifícios residenciais.

A tributação também deve mudar a partir de 2027, incidindo apenas sobre proprietários com múltiplos imóveis e faturamento anual elevado. Enquanto cidades estrangeiras adotam restrições, São Paulo busca adensar áreas centrais, gerando debate sobre o impacto da rotatividade de hóspedes na moradia efetiva.

No Copan, a administração pretende aproveitar o momento de valorização para viabilizar a reforma da fachada, estimada em dezenas de milhões de reais. Entre moradores e investidores, permanece o impasse: para alguns, a prática representa oportunidade econômica; para outros, transforma a experiência de moradia em algo semelhante à de viver em um hotel.

<https://www.bbc.com/portuguese/articles/cre2pxrw119o>. adaptado.

Questão 01

O texto aborda os desdobramentos jurídicos, tributários e urbanísticos decorrentes da ampliação dos aluguéis por temporada, evidenciando tensões entre valorização imobiliária, regulação normativa e função residencial dos edifícios.

De acordo com o texto-base, é CORRETO afirmar que:

- (A) A ausência de legislação específica sobre a hospedagem por temporada favorece decisões judiciais divergentes e mantém a prática condicionada à interpretação das convenções condominiais.
- (B) A política urbana municipal mencionada no texto adota postura restritiva ao adensamento das áreas centrais, buscando conter a ampliação de moradias e a intensificação do uso residencial nessas regiões.
- (C) A proposta legislativa em tramitação estabelece, de maneira definitiva, a liberação automática da hospedagem temporária sempre que a convenção do condomínio não contiver cláusula expressa de proibição dessa modalidade de uso.
- (D) A futura incidência tributária prevista para dois mil e vinte e sete alcançará indistintamente todos os proprietários que realizem locação por temporada, independentemente da quantidade de imóveis administrados ou do faturamento anual obtido.

Questão 02

O Copan, com cerca de cento e vinte mil metros quadrados, foi concebido nos anos 1950 para integrar as comemorações da cidade, incluindo um hotel que não chegou a ser construído.

Considerando a análise sintática do período acima, é CORRETO afirmar que:

- (A) O trecho "que não chegou a ser construído" constitui oração subordinada adjetiva restritiva, cujo antecedente é "hotel".
- (B) O período é composto por coordenação, pois todas as orações se articulam por justaposição sem relação de dependência sintática.
- (C) A expressão "com cerca de cento e vinte mil metros quadrados" integra o predicado como objeto indireto do verbo "foi concebido", completando-lhe o sentido passivo.
- (D) O segmento "para integrar as comemorações da cidade" configura oração subordinada substantiva objetiva indireta, pois completa o sentido do verbo na forma passiva.

Questão 03

Ele estruturou recepção própria e equipe dedicada ao atendimento de hóspedes, defendendo que a modalidade "trouxe" movimento econômico e valorização imobiliária, embora "reconheça" o caráter controverso do tema.

Considerando o tempo e o modo das formas verbais destacadas, é CORRETO afirmar que:

- (A) "Trouxe" está no pretérito imperfeito do indicativo, e "reconheça" está no pretérito imperfeito do subjuntivo, expressando hipótese remota e distante do fato ocorrido.
- (B) "Trouxe" está no pretérito perfeito do indicativo; "reconheça" está no presente do subjuntivo, indicando respectivamente ação concluída no passado e possibilidade.
- (C) "Trouxe" está no pretérito perfeito do indicativo, enquanto "reconheça" está no presente do indicativo, empregado com valor modal atenuado, exigido pela conjunção "embora".
- (D) "Trouxe" está no pretérito mais-que-perfeito do indicativo, e "reconheça" está no futuro do subjuntivo, ambos empregados em valor hipotético.

Questão 04

O edifício residencial começou a ser habitado no início da década de 1960.

Considerando a análise sintática da oração acima, é CORRETO afirmar que:

- (A) O sujeito é simples, formado por "edifício residencial", e o predicado classifica-se como verbo-nominal, pois o particípio "habitado" atua como predicativo do sujeito ao atribuir-lhe estado resultante da ação verbal.
- (B) A expressão "no início da década de 1960" exerce função de complemento nominal do particípio "habitado", especificando a circunstância temporal da ação.
- (C) O termo "a ser habitado" exerce função de objeto indireto, pois é introduzido por preposição exigida pelo verbo "começou".

- (D) O sujeito é simples, tendo como núcleo o substantivo "edifício", e o predicado é verbal com locução verbal passiva.

Questão 05

O texto apresenta um processo de transformação funcional de um edifício tradicional, articulando dados quantitativos, memórias institucionais e percepções de moradores para construir uma leitura não linear sobre o avanço da hospedagem de curta duração.

De acordo com o texto-base, é CORRETO afirmar que:

- (A) A redução da média de moradores por unidade é atribuída pelo texto exclusivamente ao deslocamento do uso residencial para o modelo de aluguel por temporada, configurando relação causal direta e inequívoca.
- (B) O texto sugere que a expansão da hospedagem temporária aproxima funcionalmente o edifício de uma lógica hoteleira, sem afirmar que sua natureza jurídica residencial tenha sido alterada.
- (C) A sucessão na gestão condominial é apresentada como fator determinante para a ampliação das locações temporárias, consolidando uma mudança previamente reprimida pela administração anterior.
- (D) Ao comparar o número de unidades destinadas à curta temporada com hotéis de médio porte, o texto sustenta que o edifício passa a integrar oficialmente o setor de hospedagem, reconhecendo mudança de enquadramento institucional.

Questão 06

Após o falecimento do síndico que esteve décadas "à frente" do condomínio, a sucessão acentuou discussões sobre o futuro da hospedagem temporária no prédio.

Assinale a alternativa CORRETA em relação ao sinal indicativo de crase no trecho destacado.

- (A) A ocorrência do sinal indicativo de crase decorre da função sintática de complemento nominal exercida por "à frente", uma vez que o termo integra estrutura subordinada e exige preposição vinculada a substantivo feminino implícito.
- (B) O uso de "à" justifica-se pela formação da locução prepositiva feminina "à frente de", resultante da fusão entre a preposição "a" e o artigo feminino, conforme a norma padrão da língua portuguesa.
- (C) O acento grave ocorre porque o verbo "esteve" rege a preposição "a" e exige complemento introduzido por artigo feminino, formando a contração "à" por força da regência verbal.
- (D) A crase se explica pelo fato de "frente" ser substantivo feminino determinado pelo artigo definido, independentemente da presença de preposição, pois o gênero feminino autoriza automaticamente o uso do acento grave.

Questão 07

"Tramita" no Congresso proposta que exige autorização "explícita" para esse tipo de uso em edifícios residenciais.

Considerando a transitividade do verbo destacado e a função sintática do termo "explícita", é CORRETO afirmar que:

- (A) "Tramita" é verbo intransitivo; "explícita" exerce função de adjunto adnominal do núcleo do objeto direto "autorização", qualificando substantivo ao qual se vincula na estrutura sintática do período.
- (B) "Tramita" é verbo transitivo indireto, exigindo complemento regido por preposição, e "explícita" exerce função de complemento nominal por completar o sentido de "autorização".
- (C) "Tramita" é verbo transitivo direto, tendo como objeto direto o termo "proposta", e "explícita" exerce função de predicativo do objeto, pois atribui qualidade à autorização resultante da ação verbal.
- (D) "Tramita" constitui verbo de ligação, ligando o sujeito "proposta" ao predicativo "no Congresso", e "explícita" exerce função de predicativo do sujeito dentro da oração subordinada adjetiva.

Questão 08

Em uma tarde de sexta-feira, turistas com malas aguardam elevadores no Copan, no Centro de São Paulo, enquanto moradores e funcionários circulam com roupas de cama e toalhas.

Considerando apenas as preposições simples não contraídas, contabilizando todas as ocorrências repetidas na frase, é CORRETO afirmar que:

- (A) Há oito preposições simples, pois as formas "no Copan" e "no Centro" correspondem a duas ocorrências autônomas da preposição "em", devendo ser incluídas na contagem.
- (B) Há cinco preposições simples, já que uma das ocorrências de "de" deixa de ser considerada preposição simples por integrar complemento nominal.
- (C) Há seis preposições simples, sendo elas "em", "de", "com", "de", "com" e "de", de acordo com o conceito estabelecido sobre o assunto.
- (D) Há sete preposições simples, pois a repetição do mesmo vocábulo implica nova contagem quando seu valor semântico permanece inalterado.

Questão 09

O texto examina a transformação do Copan com base em dados históricos, informações administrativas e posições divergentes de moradores e gestores. Ao longo da exposição, são empregados mecanismos de coesão responsáveis por articular argumentos, retomar referentes e organizar a progressão temática.

De acordo com os mecanismos de coesão empregados

no texto, é CORRETO afirmar que:

- (A) A locução conjuntiva "embora reconheça o caráter controverso do tema" estabelece relação explicativa entre a defesa do empresário e a controvérsia mencionada, organizando a coesão por meio de justificativa que reforça o argumento principal.
- (B) A expressão "Após período de deterioração na década de 1980" constitui mecanismo de substituição semântica, pois retoma implicitamente a ideia de decadência urbana e a reformula como elemento causal da valorização posterior do edifício.
- (C) O pronome demonstrativo "Esse", em "Esse número se aproxima da capacidade de hotéis de médio porte", retoma a informação sobre as mais de duzentas unidades destinadas ao aluguel por temporada.
- (D) A expressão "Esse número" atua como mecanismo de progressão temática autônoma, pois introduz referente novo no texto e desloca o foco argumentativo para a comparação com redes hoteleiras, ampliando o eixo discursivo inicial.

Questão 10

O debate sobre o tema domina assembleias.

A expansão dos aluguéis de curta temporada intensificou a presença de turistas.

Considerando a ortografia oficial das palavras destacadas nos trechos acima, é CORRETO afirmar que:

- (A) A forma "assembleias" está correta; após o Acordo Ortográfico, não se acentuam os ditongos abertos "ei" em palavras paroxítonas, conforme a norma vigente.
- (B) A forma "aluguéis" recebe acento por ser paroxítona terminada em ditongo crescente, mantendo regra idêntica à aplicada anteriormente à palavra "assembleias".
- (C) A palavra "aluguéis" recebe acento gráfico porque todo ditongo aberto "ei" permanece acentuado na ortografia atual, independentemente da posição da sílaba tônica.
- (D) O vocábulo "assembleias" admite dupla grafia, com ou sem acento, pois a retirada do acento gráfico em ditongos abertos tornou-se facultativa na norma atual.

Questão 11

Uma organização pública utiliza ambientes computacionais heterogêneos, com estações de trabalho baseadas em Windows e servidores em Linux, além de diferentes aplicativos digitais para tratamento de informações institucionais. Considerando boas práticas de segurança da informação, proteção de dados, sistemas operacionais e uso de ferramentas digitais, analise as assertivas a seguir e assinale V (Verdadeiro) ou F (Falso):

- () A política de controle de acesso aos sistemas

operacionais, por meio de autenticação de usuários e definição de permissões, contribui para a proteção da confidencialidade das informações armazenadas.

(___) Em ambientes Linux e Windows, a aplicação periódica de atualizações de segurança reduz a exposição a vulnerabilidades conhecidas, embora não elimine integralmente os riscos de incidentes.

(___) O uso de antivírus e ferramentas antimalware em estações de trabalho torna desnecessária a adoção de procedimentos complementares, como cópias de segurança e conscientização dos usuários.

(___) A criptografia de dados pode ser utilizada tanto em arquivos armazenados localmente quanto na transmissão de informações por meio de redes, fortalecendo a proteção contra acessos não autorizados.

(___) Aplicativos de armazenamento em nuvem corporativa, quando utilizados com autenticação adequada e políticas internas, podem integrar estratégias de proteção de dados e continuidade de serviços.

(___) Sistemas operacionais distintos, como Windows e Linux, apresentam modelos de gerenciamento e segurança próprios, o que exige configuração e administração compatíveis com o ambiente em que são utilizados.

Assinale a alternativa que apresenta a sequência CORRETA, de cima para baixo:

- (A) V, F, V, V, F, V.
- (B) F, V, F, V, V, F.
- (C) V, V, F, V, V, V.
- (D) V, V, V, F, V, F.

Questão 12

Uma empresa de tecnologia que presta serviços a órgãos públicos realiza o tratamento de dados pessoais de cidadãos para fins de atendimento, manutenção de sistemas e geração de relatórios administrativos. Considerando os princípios éticos no uso da informação, a proteção da privacidade e as disposições da Lei Geral de Proteção de Dados Pessoais (LGPD – Lei nº 13.709/2018), assinale a alternativa CORRETA:

- (A) A LGPD permite o compartilhamento irrestrito de dados pessoais entre entes públicos e privados, desde que exista contrato formal entre as partes com cláusulas específicas de confidencialidade e segurança.
- (B) O tratamento de dados pessoais pode ser realizado sem observância dos princípios da LGPD quando houver interesse institucional legítimo previamente justificado, desde que não haja divulgação pública das informações.
- (C) A adoção de medidas técnicas e administrativas para proteger dados pessoais integra dever ético e legal do agente de tratamento, visando prevenir acessos não autorizados e situações acidentais de perda ou vazamento.

(D) O dever de garantir a privacidade dos titulares limita-se às fases iniciais de coleta dos dados, não se estendendo ao armazenamento, uso interno ou descarte das informações devidamente classificadas como sigilosas internas.

Questão 13

Um analista de sistemas foi designado para auxiliar na aquisição e na configuração de novos computadores destinados a atividades administrativas e de análise de dados. Durante o processo, tornou-se necessário distinguir corretamente os papéis dos componentes físicos e dos programas utilizados, a fim de garantir compatibilidade, desempenho adequado e correta utilização dos recursos disponíveis. Considerando os conceitos básicos de hardware e software, assinale a alternativa CORRETA:

- (A) Aplicativos de edição de texto e planilhas eletrônicas são exemplos de software básico, responsáveis por inicializar o computador e permitir o carregamento do sistema operacional.
- (B) A memória RAM caracteriza-se por armazenar dados e instruções de forma temporária durante a execução dos programas, perdendo seu conteúdo quando o equipamento é desligado.
- (C) Dispositivos como teclado, mouse e monitor são considerados softwares de sistema, pois dependem de programas específicos para funcionarem corretamente no computador.
- (D) O sistema operacional é classificado como hardware lógico, pois atua diretamente sobre os componentes físicos do computador, intermediando o uso do processador e da memória.

Questão 14

Uma instituição pública avalia a adoção de soluções de computação em nuvem como estratégia para modernizar o armazenamento de dados e ampliar a flexibilidade operacional de seus sistemas de informação. Para fins desta análise, considera-se a definição conceitual central de computação em nuvem, conforme a literatura técnica e documentos de referência amplamente adotados no setor público. Nesse contexto, assinale a alternativa CORRETA:

- (A) Em ambientes de nuvem pública, a responsabilidade pela proteção das informações armazenadas é atribuída predominantemente ao provedor do serviço, cabendo ao cliente apenas a observância de requisitos contratuais básicos, independentemente do modelo de serviço contratado.
- (B) A computação em nuvem refere-se à disponibilização de recursos computacionais sob demanda, acessados via rede, com capacidade de ajuste dinâmico conforme a necessidade do usuário, sem que este gerencie diretamente a infraestrutura física subjacente.

- (C) A utilização de serviços de armazenamento em nuvem substitui, no contexto institucional, a necessidade de definição de políticas próprias de backup, uma vez que os mecanismos de replicação e redundância adotados pelos provedores são concebidos para atender integralmente às estratégias de recuperação de dados das organizações usuárias.
- (D) Nos modelos de computação em nuvem mais adotados em ambientes institucionais, o armazenamento de dados ocorre, em geral, em infraestruturas virtualizadas compartilhadas, nas quais o isolamento entre usuários é garantido principalmente por mecanismos lógicos, como segmentação, autenticação e controles de acesso, sem prejuízo de outras medidas complementares.

Questão 15

Em uma instituição de ensino superior, diferentes setores utilizam a Internet para comunicação eletrônica, acesso a sistemas acadêmicos baseados em banco de dados e navegação em ambientes corporativos internos e externos. O correto funcionamento dessas atividades depende de noções integradas sobre navegadores, correio eletrônico, redes de computadores e acesso a bases de dados. Considerando esse contexto, analise as afirmativas a seguir:

- I. Navegadores de internet permitem a interpretação de conteúdos disponibilizados por servidores web, utilizando protocolos padronizados, como o HTTP e o HTTPS.
- II. O envio de mensagens de e-mail normalmente envolve protocolos distintos para envio e recebimento, como SMTP para envio e POP3 ou IMAP para acesso às mensagens.
- III. Em redes de computadores, o endereço IP tem a função de identificar logicamente um dispositivo, permitindo sua comunicação com outros equipamentos na rede ou na Internet.
- IV. Sistemas de banco de dados acessados via Internet dispensam completamente a utilização de redes de computadores, pois operam de forma independente da infraestrutura de comunicação.
- V. Aplicações web que acessam bancos de dados costumam utilizar servidores intermediários para processar requisições, reduzindo o acesso direto do usuário final às estruturas internas da base de dados.

Assinale a alternativa CORRETA:

- (A) Apenas as afirmativas I, II, III e V são verdadeiras.
- (B) Apenas as afirmativas I, II e III são verdadeiras.
- (C) Apenas as afirmativas II, III, IV e V são verdadeiras.
- (D) Apenas as afirmativas I, IV e V são verdadeiras.

Questão 16

Com base exclusivamente no texto literal do art. 1º da Constituição Federal de 1988, sem considerar jurisprudência ou doutrina, analise a estrutura normativa

dos fundamentos da República Federativa do Brasil e assinale a alternativa CORRETA acerca da natureza jurídica desses fundamentos e de sua previsão expressa no texto constitucional.

- (A) A cidadania, a dignidade da pessoa humana, o pluralismo político, os valores sociais do trabalho e a moralidade administrativa constituem fundamentos expressos da República Federativa do Brasil.
- (B) A soberania, a separação dos Poderes, a cidadania, a dignidade da pessoa humana e o pluralismo político constituem fundamentos expressos da República Federativa do Brasil.
- (C) A soberania, a cidadania, a dignidade da pessoa humana, o pluralismo político e os valores sociais do trabalho e da livre iniciativa são fundamentos expressos da República Federativa do Brasil.
- (D) A soberania, a cidadania, a dignidade da pessoa humana, o pluralismo político e os valores sociais da administração pública constituem fundamentos expressos da República Federativa do Brasil.

Questão 17

Com base exclusivamente no texto literal do Decreto nº 1.171/1994, assinale a alternativa CORRETA quanto aos deveres fundamentais do servidor público.

- (A) O servidor público pode omitir informações quando entender desnecessária sua divulgação, ainda que relacionadas ao exercício de suas atribuições funcionais no âmbito da Administração Pública.
- (B) É dever fundamental do servidor público desempenhar, a tempo, as atribuições do cargo, função ou emprego público de que seja titular, com responsabilidade funcional.
- (C) É facultado ao servidor público retardar a prática de ato de ofício quando houver conveniência administrativa, ainda que tal conduta interfira no regular andamento das atividades institucionais.
- (D) O dever de eficiência não integra o rol de deveres fundamentais previstos no Decreto, ainda que relacionado à adequada prestação dos serviços públicos à coletividade.

Questão 18

Com base exclusivamente no texto literal do Art. 5º, §2º, da Constituição Federal, assinale a alternativa CORRETA quanto à cláusula de abertura material dos direitos fundamentais.

- (A) A soberania, a cidadania, a dignidade da pessoa humana, os valores sociais do trabalho e da livre iniciativa e o pluralismo político constituem fundamentos expressos da República Federativa do Brasil, nos termos do texto constitucional.

- (B) A soberania, a cidadania, a dignidade da pessoa humana, os valores sociais da administração pública e o pluralismo político constituem fundamentos expressos da República Federativa do Brasil, nos termos do texto constitucional.
- (C) Os direitos e garantias expressos na Constituição não excluem outros decorrentes do regime e dos princípios por ela adotados, ou dos tratados internacionais de que a República Federativa do Brasil seja parte.
- (D) A cidadania, a dignidade da pessoa humana, o pluralismo político, os valores sociais do trabalho e a moralidade administrativa constituem fundamentos expressos da República Federativa do Brasil, nos termos do texto constitucional.

Questão 19

Com base exclusivamente no texto literal do Art. 5º da Constituição Federal, assinale a alternativa CORRETA acerca da aplicabilidade das normas definidoras de direitos e garantias fundamentais.

- (A) As normas definidoras dos direitos e garantias fundamentais possuem eficácia limitada.
- (B) As normas definidoras dos direitos e garantias fundamentais dependem de regulamentação infraconstitucional para produzir efeitos.
- (C) As normas definidoras dos direitos e garantias fundamentais somente produzem efeitos após controle de constitucionalidade.
- (D) As normas definidoras dos direitos e garantias fundamentais têm aplicação imediata.

Questão 20

Com base exclusivamente no texto literal do Decreto Federal nº 1.171/1994, que institui o Código de Ética Profissional do Servidor Público Civil do Poder Executivo Federal, sem considerar jurisprudência ou doutrina, assinale a alternativa CORRETA acerca da concepção normativa de ética administrativa e da finalidade pública no exercício da função estatal.

- (A) O comportamento ético do servidor público limita-se à observância das normas disciplinares, não alcançando sua conduta moral no ambiente institucional.
- (B) A atuação ética do servidor público restringe-se ao cumprimento formal da legalidade, sendo irrelevantes considerações relativas à moralidade administrativa ou ao bem comum.
- (C) A dignidade, o decoro, o zelo, a eficácia e a consciência dos princípios morais são primados maiores que devem nortear o servidor público no exercício de suas atribuições.
- (D) A ética administrativa admite relativização conforme conveniência institucional, desde que não haja violação expressa de norma legal específica.

CONHECIMENTOS ESPECÍFICOS

Questão 21

A descoberta da Reação em Cadeia da Polimerase (PCR) trouxe enormes benefícios e avanços científicos, como o sequenciamento de genomas, a expressão gênica em sistemas recombinantes e o estudo de análises genéticas moleculares, incluindo a determinação rápida da paternidade e o diagnóstico de doenças infecciosas. A técnica de PCR em tempo real permite a quantificação de ácidos nucleicos. Sobre esse método analítico, é CORRETO afirmar que:

- (A) A detecção ocorre exclusivamente após o término de todos os ciclos.
- (B) O valor de *Cycle Threshold* correlaciona-se inversamente com a carga inicial.
- (C) O uso de brometo de etídio garante especificidade para RNA.
- (D) Os primers devem possuir sequência idêntica ao DNA polimerase humana endógeno.

Questão 22

As dosagens enzimáticas são extremamente importantes para a compreensão e controle de inúmeras doenças. Um biomédico atua no setor de bioquímica e precisa validar novas dosagens enzimáticas. Julgue as afirmativas abaixo.

I. A fotometria de absorção segue a lei de Lambert-Beer para soluções diluídas.

II. A turbidimetria mede a luz transmitida em linha indireta através da amostra.

III. A nefelometria detecta a luz espalhada em ângulos diferentes do feixe inicial.

IV. O branco do reagente compensa a cor própria dos componentes químicos utilizados.

Está CORRETO o que se afirma em:

- (A) II, III e IV apenas.
- (B) I, III e IV apenas.
- (C) I, II e IV apenas.
- (D) I, II e III apenas.

Questão 23

A histocompatibilidade é um dos principais fatores a serem considerados quando se trata do sucesso de qualquer transplante, em especial o de medula óssea. No sistema de histocompatibilidade principal, a compatibilidade é vital no transplante. Sobre o tema, é CORRETO afirmar que:

- (A) Os genes do sistema de histocompatibilidade principal situam-se no braço longo do cromossomo 21.
- (B) As moléculas de classe I são expressas em todas as células nucleadas.

- (C) O sistema complemento atua inibindo a expressão de antígenos de classe II.
- (D) A tipagem molecular por primers específicos de sequência dispensa o uso de termocicladores automáticos.

Questão 24

No setor de Hematologia Clínica, a análise microscópica de extensões sanguíneas coradas por métodos panóticos é fundamental para o diagnóstico diferencial das anemias. Ao identificar uma presença acentuada de esquizócitos em um paciente com suspeita de Anemia Hemolítica Microangiopática, assinale a alternativa que descreve CORRETAMENTE a gênese e o significado clínico dessas células.

- (A) Definem-se como células em alvo (codócitos) que possuem um excesso relativo de membrana plasmática, sendo marcadores morfológicos típicos de hemoglobinopatias ou de hepatopatias obstrutivas.
- (B) Caracterizam-se por serem hemácias jovens que mantêm remanescentes de material nucleolar ou retículo endoplasmático (reticulócitos), evidenciando uma resposta medular regenerativa e eficaz.
- (C) Representam eritrócitos com projeções citoplasmáticas curtas e regulares (equinócitos), sendo comumente associados a distúrbios metabólicos renais ou artefatos de estocagem prolongada.
- (D) Correspondem a fragmentos de eritrócitos resultantes do cisalhamento mecânico por redes de fibrina ou próteses valvares, indicando processos de hemólise intravascular ativa.

Questão 25

As análises microbiológicas permitem detectar a presença de microrganismos indesejados, como bactérias, fungos e vírus, que podem comprometer a qualidade e a segurança dos alimentos, além de medicamentos e outros produtos. Sobre o processamento microbiológico de amostras respiratórias para cultura de bactérias aeróbias, é CORRETO afirmar que o escarro deve:

- (A) Ser transportado em meio de cultura líquido sem refrigeração por doze horas.
- (B) Apresentar pH alcalino superior a nove para viabilizar o crescimento bacteriano.
- (C) Conter microbiota fúngica para validação da semeadura em ágar.
- (D) Apresentar menos de dez células epiteliais por campo de 10x.

Questão 26

O meio de cultura para fungos é utilizado para isolar, identificar e manter culturas fúngicas para pesquisa e diagnóstico. Sobre a cultura de fungos em laboratório

clínico, julgue as afirmativas abaixo:

- I. O ágar sabouraud é o meio base utilizado para isolamento de fungos.
- II. A incubação de dermatófitos deve ocorrer em temperatura de 30 °C.
- III. O uso de cicloheximida inibe o crescimento de fungos saprófitas contaminantes ambientais.
- IV. A visualização de hifas hialinas requer obrigatoriamente microscopia eletrônica de varredura.

Está CORRETO o que se afirma em:

- (A) I, II e III, apenas.
- (B) II, III e IV, apenas.
- (C) I, II e IV, apenas.
- (D) I, III e IV, apenas.

Questão 27

O uso do teste de antiglobulina direta na rotina pré-transfusional parece não apresentar significado clínico que promova alteração na conduta terapêutica do paciente. Sobre o teste de antiglobulina direta em casos de suspeita de doença hemolítica do recém-nascido, julgue as afirmativas abaixo.

- I. O teste detecta anticorpos ou frações do complemento aderidos às hemácias.
- II. O reagente de Coombs contém anticorpos anti-IgG humana.
- III. A lavagem das hemácias remove proteínas livres que neutralizam o reagente.
- IV. O resultado positivo confirma exclusivamente a incompatibilidade pelo sistema de grupo ABO.

Está CORRETO o que se afirma em:

- (A) I, II e IV apenas.
- (B) II, III e IV apenas.
- (C) I, III e IV apenas.
- (D) I, II e III apenas.

Questão 28

A eletroforese de hemoglobina em acetato de celulose ou gel de agarose (pH alcalino 8,4 a 8,6) é o método de triagem padrão para a identificação de variantes hemoglobínicas e talassemias. O princípio da separação baseia-se na diferença de mobilidade eletroforética resultante das substituições de aminoácidos nas cadeias globínicas. Sobre os padrões de migração e a fundamentação técnica desse exame, assinale a alternativa CORRETA.

- (A) A hemoglobina A (HbA), por possuir maior densidade de carga elétrica negativa em pH alcalino, apresenta a maior mobilidade eletroforética, migrando mais rapidamente em direção ao polo anódico (+).

- (B) A hemoglobina S (HbS) exibe uma mobilidade eletroforética superior à hemoglobina F (HbF), devido à substituição do ácido glutâmico pela valina, o que aumenta a eletronegatividade da molécula de globina.
- (C) O uso de suporte de acetato de celulose em pH alcalino impossibilita a separação da hemoglobina fetal (HbF), exigindo obrigatoriamente a realização de eletroforese em pH ácido para sua quantificação.
- (D) O fracionamento eletroforético das hemoglobinas em pH 8,6 independe da carga líquida das moléculas, sendo determinado primordialmente pelo peso molecular das cadeias alfa e beta em solução.

Questão 29

A transfusão de sangue e de hemocomponentes é usada para salvar vidas e melhorar a saúde do paciente, no entanto, podem levar a complicações agudas ou tardias, como risco de transmissão de doença infecciosa, imunossupressão e aloimunização. Sobre as reações adversas à doação e fracionamento de hemocomponentes, marque verdadeiro (V) ou falso (F) nas afirmativas abaixo.

() A reação vasovagal é a intercorrência mais comum durante a coleta.

() O concentrado de hemácias deve ser armazenado entre dois a seis graus.

() O plasma fresco congelado contém níveis preservados dos fatores.

() Para criopreservação de plaquetas utilizadas em pesquisa ou estoque a longo prazo, utiliza-se temperatura de -80 °C.

Assinale a alternativa que apresenta a sequência CORRETA, de cima para baixo.

- (A) F, V, V, F.
- (B) V, F, V, V.
- (C) V, V, F, F.
- (D) V, V, V, F.

Questão 30

No plano da saúde, a citogenética humana é uma forte aliada no diagnóstico de muitas doenças difíceis de serem avaliadas por outros métodos, as cromossomopatias. Na citogenética humana, o bandamento G (Giemsa) é a técnica padrão. Assinale a alternativa CORRETA sobre o mecanismo fundamental de ação dessa técnica.

- (A) O uso de colchicina durante a fixação impede a visualização das cromátides.
- (B) A coloração identifica apenas mutações pontuais em sequências promotoras de oncogenes.
- (C) O pré-tratamento com protease (tripsina) digere proteínas permitindo a coloração diferencial.
- (D) As bandas claras representam regiões ricas em bases nitrogenadas adenina e timina.

Questão 31

Durante a realização de uma prova de compatibilidade para um paciente com histórico de múltiplas transfusões, o biomédico observa uma ausência de aglutinação macroscópica na fase de salina. No entanto, após a adição do soro de Coombs e lavagens adequadas, o teste revela uma aglutinação intensa (4+). Sobre este fenômeno e os procedimentos de segurança, é CORRETO afirmar que:

- (A) O fenômeno de prozona é neutralizado pela aplicação de enzimas proteolíticas como a papaína líquida.
- (B) A lavagem das hemácias visa remover o excesso de albumina bovina que inibe a ligação do anticorpo.
- (C) O teste de antiglobulina indireto identifica exclusivamente anticorpos naturais de classe IgM frios.
- (D) A ausência inicial de reação pode decorrer do excesso de anticorpos em relação aos sítios antigênicos.

Questão 32

Os anticorpos, também chamados de imunoglobulinas, são proteínas responsáveis por identificar e marcar agentes infecciosos quando existe um agente causador de doenças (como bactérias, vírus, entre outros) no corpo. Quanto aos mecanismos de defesa imune e classes de imunoglobulinas, julgue as afirmativas abaixo.

I. A imunoglobulina IgA representa a classe predominante na resposta imune primária.

II. A imunoglobulina IgM constitui a principal barreira de defesa nas superfícies mucosas.

III. O sistema complemento é ativado pela via clássica após ligação antígeno-anticorpo.

IV. A imunoglobulina IgE atua principalmente em processos alérgicos e infecções por helmintos.

Está CORRETO o que se afirma em:

- (A) I e III apenas.
- (B) I e II apenas.
- (C) II e IV apenas.
- (D) III e IV apenas.

Questão 33

Hemostasia é a maneira como o corpo faz com que vasos sanguíneos lesionados parem de sangrar. Ela inclui a coagulação do sangue. Uma anomalia em qualquer parte do sistema que controla a hemorragia pode provocar hemorragia excessiva ou coagulação excessiva, sendo ambas perigosas. Acerca do diagnóstico laboratorial da hemostasia e coagulação, marque verdadeiro (V) ou falso (F) nas afirmativas abaixo.

() O tempo de tromboplastina parcial ativada avalia a via intrínseca.

() A dosagem de D-dímero possui alto valor preditivo negativo para trombose.

() O fator VII apresenta a meia-vida mais longa entre os fatores.

() A deficiência de fator VIII caracteriza a hemofilia do tipo A.

Assinale a alternativa que apresenta a sequência CORRETA, de cima para baixo.

- (A) F, V, V, F.
- (B) V, V, V, F.
- (C) V, F, V, V.
- (D) V, V, F, V.

Questão 34

A hemossedimentação é um exame de sangue simples e rápido que pode ajudar a identificar a presença de inflamação ou infecção no organismo. Sobre a Velocidade de Hemossedimentação (VHS) e reticulócitos, marque verdadeiro (V) ou falso (F) nas afirmativas.

() O aumento de fibrinogênio plasmático eleva significativamente o valor do VHS.

() A anemia severa pode causar aumento artificial da velocidade de sedimentação.

() O Índice de produção reticulocitária corrige a contagem pelo hematócrito do paciente.

() O uso de EDTA como anticoagulante é contraindicado para contagem de reticulócitos.

Assinale a alternativa que apresenta a sequência CORRETA, de cima para baixo.

- (A) V, V, V, F.
- (B) V, F, V, V.
- (C) F, V, F, V.
- (D) V, V, F, F.

Questão 35

A automação em hematologia, mediante o emprego de citometria de fluxo fluorescente, permite uma avaliação precisa da eritropoese regenerativa através da contagem de reticulócitos. O princípio metodológico baseia-se na interação de feixes de laser com componentes celulares marcados. Sobre a diferenciação e classificação dessas células em sistemas automatizados, assinale a alternativa CORRETA.

- (A) A mensuração do volume celular por impedância eletrônica é o parâmetro isolado que define a fração de reticulócitos imaturos (IRF), independentemente da presença de organelas citoplasmáticas.

(B) A intensidade da fluorescência emitida correlaciona-se diretamente com o conteúdo de RNA residual citoplasmático, permitindo a estratificação dos reticulócitos conforme o seu estágio de maturação.

(C) A dispersão de luz frontal (*Forward Scatter*) é utilizada como marcador secundário para quantificar a atividade da enzima peroxidase, diferenciando linhagens eritroides de linhagens mieloides.

(D) O uso de corantes fluorescentes objetiva a marcação específica de restos de material nuclear (DNA), sendo a intensidade do sinal inversamente proporcional à idade cronológica da hemácia.

Questão 36

A biologia molecular é essencial para compreender o funcionamento da vida, diagnosticar doenças, desenvolver terapias e criar biotecnologias. Ela é a base de avanços em áreas como engenharia genética, medicina personalizada, vacinas de nova geração e testes de diagnóstico molecular. No que tange à Biologia Molecular e extração de ácidos nucleicos, marque verdadeiro (V) ou falso (F) nas afirmativas abaixo.

() O fenol-clorofórmio remove proteínas da amostra através da separação de fases.

() O etanol absoluto precipita o DNA tornando-o insolúvel em solução aquosa.

() A absorvância a 260 nm é utilizada para quantificação de ácidos nucleicos; razões como A260/A280 informam pureza.

() O sequenciamento de Sanger utiliza dideoxynucleotídeos para terminação da síntese.

Assinale a alternativa que apresenta a sequência CORRETA, de cima para baixo.

- (A) V, V, F, V.
- (B) F, V, V, F.
- (C) V, V, V, V.
- (D) V, F, V, V.

Questão 37

A água reagente de Grau Reagente Clínico (Tipo I) é essencial em laboratórios de análises clínicas para a preparação de soluções, padrões e reagentes de alta sensibilidade, como nos ensaios de biologia molecular e bioquímica automatizada. De acordo com os padrões de controle de qualidade para esse insumo, assinale a alternativa que descreve CORRETA e tecnicamente um de seus parâmetros mandatórios.

- (A) Deve apresentar resistividade elétrica mínima de 18,2 MΩ·cm a 25°C, indicando uma concentração extremamente baixa de íons dissolvidos e garantindo a integridade dos ensaios.

- (B) Caracteriza-se por possuir concentrações elevadas de silicatos e metais pesados, elementos que funcionam como cofatores inorgânicos essenciais para a ativação de polimerases em Reação em Cadeia da Polimerase.
- (C) Necessita manter uma contagem total de colônias aeróbias superior a 100 UFC/mL, visando assegurar a viabilidade biológica necessária para a estabilização de substratos enzimáticos.
- (D) Exige a presença de cloro residual livre em concentrações superiores a 2 mg/L, atuando como agente bacteriostático indispensável para evitar a formação de biofilmes nos sistemas de purificação.

Questão 38

A citometria de fluxo apoia o diagnóstico em hematologia e imunologia, oferecendo precisão e rapidez na análise. No diagnóstico das leucemias agudas por citometria de fluxo, julgue as afirmativas abaixo.

- I. O Forward Scatter correlaciona-se com o tamanho relativo das células analisadas.
- II. O Side Scatter indica a complexidade externa e granulosidade do citoplasma.
- III. O CD34 é um marcador de imaturidade expresso em células tronco hematopoiéticas.
- IV. O CD3 é o marcador de linhagem específico para linfócitos de origem B.

Está CORRETO o que se afirma em:

- (A) I e II apenas.
- (B) III e IV apenas.
- (C) II e IV apenas.
- (D) I e III apenas.

Questão 39

A triagem clínica de doadores de sangue é regida pela Portaria de Consolidação nº 5/2017 do Ministério da Saúde, visando a segurança do doador e a qualidade dos hemocomponentes. O processo exige a avaliação rigorosa de parâmetros fisiológicos e históricos de saúde. Sobre os critérios de aptidão e os impedimentos para a doação de sangue total, assinale a alternativa CORRETA.

- (A) O uso de anti-inflamatórios não esteroidais, como o ácido acetilsalicílico, constitui uma inaptidão temporária absoluta para a doação de sangue total, devido ao risco de sangramento gástrico no doador.
- (B) A faixa etária para doação compreende indivíduos entre 16 e 69 anos, sendo que candidatos acima de 60 anos só podem doar se tiverem realizado pelo menos uma doação prévia antes dessa idade.
- (C) O candidato deve possuir peso mínimo de 50 kg, critério estabelecido para garantir que o volume coletado não ultrapasse o limite de segurança de 8 ml por quilograma para mulheres e 9 ml para homens.

- (D) A frequência máxima de doações permitida pela normativa vigente é de quatro vezes ao ano para ambos os sexos, desde que respeitado o intervalo mínimo de sessenta dias entre os procedimentos de coleta.

Questão 40

A varfarina é um anticoagulante usado para prevenir e tratar trombose venosa e eventos tromboembólicos, bem como condições como infarto do miocárdio e fibrilação atrial. Durante a realização do Tempo de Protrombina para monitoramento de terapia com varfarina, o biomédico utiliza a razão normalizada internacional. É CORRETO afirmar que esse índice:

- (A) Representa a média aritmética simples de todos os tempos de coagulação.
- (B) Padroniza os resultados conforme a sensibilidade do reagente de tromboplastina.
- (C) Elimina variações técnicas decorrentes da coleta inadequada de sangue total.
- (D) Garante a estabilidade do fator VIII durante o transporte da amostra.

Questão 41

A articulação entre as esferas de governo para a gestão do Sistema Único de Saúde (SUS) envolve instâncias de negociação e decisão que garantem a harmonia das políticas públicas. No que tange às Comissões Intergestores e ao funcionamento do sistema com base exclusivamente na Lei nº 8.080/1990, analise as afirmativas a seguir:

I. As Comissões Intergestores Bipartite (CIB) e Tripartite (CIT) são reconhecidas como foros de negociação e pactuação entre gestores para a operacionalização das políticas de saúde.

II. A assistência terapêutica integral, inclusive farmacêutica, consiste na dispensação de medicamentos e produtos de interesse para a saúde, cuja prescrição deve estar em conformidade com as diretrizes terapêuticas.

III. O Sistema Único de Saúde (SUS) pode contratar serviços privados em caráter complementar quando as suas disponibilidades forem insuficientes para garantir a assistência à população.

Está CORRETO o que se afirma em:

- (A) II e III apenas.
- (B) I e II apenas.
- (C) I e III apenas.
- (D) I, II e III.

Questão 42

Para que os Estados e Municípios recebam os recursos de forma automática do Fundo Nacional de Saúde (FNS), é necessário o cumprimento de requisitos estabelecidos na legislação orgânica. Com base

exclusivamente no disposto na Lei nº 8.142, de 28 de dezembro de 1990 (sem considerar jurisprudência, doutrina ou outras normas complementares), registre V, para as afirmativas verdadeiras, e F, para as falsas:

() O repasse automático de recursos exige a instituição de um Fundo de Saúde, Conselho de Saúde e Plano de Saúde devidamente aprovados pelas instâncias competentes.

() A representação dos usuários nos Conselhos de Saúde e Conferências será paritária em relação ao conjunto dos demais segmentos representados nestas instâncias.

() O Município que não tiver Conselho de Saúde ativo poderá receber os recursos financeiros diretamente em conta bancária do gabinete do Prefeito para livre aplicação.

() As Conferências de Saúde e os Conselhos de Saúde terão sua organização e normas de funcionamento definidas em regimento próprio, aprovado pelo respectivo colegiado.

Após análise, assinale a alternativa que apresenta a sequência CORRETA dos itens acima, de cima para baixo:

- (A) V, V, V, F.
- (B) F, V, V, F.
- (C) V, V, F, V.
- (D) V, F, V, V.

Questão 43

A Política Nacional de Humanização (PNH), também conhecida como HumanizaSUS, propõe uma mudança na cultura do cuidado e da gestão nos serviços de saúde. Considerando as diretrizes e os dispositivos da Política Nacional de Humanização, analise as afirmativas a seguir:

I. O acolhimento com classificação de risco visa garantir o atendimento prioritário conforme a gravidade do quadro clínico, eliminando a ordem de chegada como critério único.

II. A cogestão pressupõe a inclusão de novos sujeitos nos processos de análise e decisão, promovendo a autonomia e a corresponsabilidade entre gestores e trabalhadores.

III. O direito a acompanhante deve ocorrer em situações de óbito iminente para evitar a circulação de bactérias externas nas alas de internação hospitalar.

Está CORRETO o que se afirma em:

- (A) I e II apenas.
- (B) I apenas.
- (C) II e III apenas.
- (D) I, II e III.

Questão 44

A Estratégia Saúde da Família (ESF) é o modelo estruturante da atenção primária no Brasil, visando a mudança no modelo assistencial para um foco preventivo e comunitário. Sobre o funcionamento e a composição das equipes de Saúde da Família, assinale a alternativa CORRETA.

- (A) A equipe mínima de Saúde da Família é composta por médico, enfermeiro, auxiliar ou técnico de enfermagem e agentes comunitários de saúde, podendo incluir outros profissionais.
- (B) A Estratégia Saúde da Família proíbe o atendimento a demandas espontâneas de urgência leve, devendo os usuários ser encaminhados obrigatoriamente para as unidades de pronto atendimento.
- (C) Cada agente comunitário de saúde deve ser responsável pelo acompanhamento de no máximo vinte pessoas, garantindo a visita domiciliar diária para todos os moradores de sua microárea.
- (D) O trabalho da equipe de Saúde da Família deve ser focado nas consultas médicas individuais, sendo vedada a realização de atividades coletivas ou grupos terapêuticos na unidade.

Questão 45

O financiamento e a organização do Sistema Único de Saúde envolvem responsabilidades compartilhadas entre os entes federados, com base exclusivamente nas disposições dos artigos 196 a 200 da Carta Magna. Sobre o custeio e as competências constitucionais em saúde, registre V, para as afirmativas verdadeiras, e F, para as falsas:

() O Sistema Único de Saúde será financiado com recursos do orçamento da seguridade social, da União, dos Estados, do Distrito Federal e dos Municípios, além de outras fontes.

() Ao Sistema Único de Saúde compete, além de outras atribuições, colaborar na proteção do meio ambiente, nele compreendido o do trabalho, conforme as normas legais.

() A lei disporá sobre os valores mínimos a serem aplicados anualmente pela União, pelos Estados, pelo Distrito Federal e pelos Municípios em ações e serviços públicos de saúde.

() O gestor federal do sistema pode dispensar a participação da comunidade na gestão do serviço público de saúde em situações de calamidade pública ou emergência internacional.

Após análise, assinale a alternativa que apresenta a sequência CORRETA dos itens acima, de cima para baixo:

- (A) V, V, F, V.
- (B) F, V, V, F.
- (C) V, F, V, V.
- (D) V, V, V, F.

Questão 46

A Vigilância em Saúde constitui um processo contínuo de coleta, análise e interpretação de dados para o planejamento de ações preventivas. Sobre as diferentes esferas de vigilância no âmbito do Sistema Único de Saúde (SUS), registre V, para as afirmativas verdadeiras, e F, para as falsas:

() A vigilância epidemiológica compreende um conjunto de ações que proporciona o conhecimento e a detecção de qualquer mudança nos fatores determinantes da saúde individual ou coletiva.

() A vigilância em saúde ambiental ocupa-se do controle de fatores do meio ambiente que possam exercer influência prejudicial à saúde humana, como a qualidade da água e do ar.

() As ações de vigilância sanitária limitam-se à aplicação de multas em estabelecimentos comerciais, não possuindo função educativa ou preventiva junto à população.

() A vigilância da saúde do trabalhador objetiva a promoção da saúde e a redução da morbimortalidade da população trabalhadora por meio da intervenção nos processos de trabalho.

Após análise, assinale a alternativa que apresenta a sequência CORRETA dos itens acima, de cima para baixo:

- (A) V, F, V, V.
- (B) V, V, V, F.
- (C) F, V, V, F.
- (D) V, V, F, V.

Questão 47

O planejamento no Sistema Único de Saúde (SUS) é um processo ascendente que parte das necessidades locais para compor o orçamento e as metas das esferas superiores. Com base exclusivamente no disposto na Lei nº 8.080, de 19 de setembro de 1990 (sem considerar jurisprudência ou doutrina), registre V, para as afirmativas verdadeiras, e F, para as falsas:

() O Plano Municipal de Saúde é o instrumento que apresenta as intenções e diretrizes da política de saúde para um período de quatro anos.

() A Programação Anual de Saúde (PAS) operacionaliza as metas do Plano de Saúde e define a alocação dos recursos financeiros para o exercício seguinte.

() O Relatório Anual de Gestão (RAG) tem como finalidade exclusiva o registro da folha de pagamento dos servidores, sem necessidade de aprovação pelo Conselho de Saúde.

() O planejamento deve ser feito de forma descendente, onde o Ministério da Saúde impõe as prioridades locais sem consulta prévia aos gestores municipais.

Após análise, assinale a alternativa que apresenta a sequência CORRETA dos itens acima, de cima para baixo:

- (A) V, V, F, F.
- (B) F, V, V, F.
- (C) V, F, V, V.
- (D) V, V, V, F.

Questão 48

O desenvolvimento das ações na Atenção Básica deve observar os princípios da territorialização e adstrição da clientela, visando o vínculo entre a equipe de saúde e a população local. Sobre as diretrizes operacionais da Política Nacional de Atenção Básica (PNAB), analise as afirmativas a seguir:

I. A adstrição de usuários deve considerar o território de abrangência, permitindo o acompanhamento da saúde dos indivíduos e famílias ao longo do tempo.

II. O número de pessoas adscritas por equipe de Atenção Básica deve ser definido conforme as vulnerabilidades socioeconômicas e o perfil epidemiológico da região.

III. A estratégia de Saúde da Família é o modelo prioritário para a expansão e consolidação da Atenção Básica no sistema público brasileiro de saúde.

Está CORRETO o que se afirma em:

- (A) II e III apenas.
- (B) I e III apenas.
- (C) I e II apenas.
- (D) I, II e III.

Questão 49

O monitoramento e a avaliação são ferramentas essenciais para medir o impacto das políticas de saúde e corrigir rumos na gestão pública municipal. Sobre os indicadores de saúde e o processo de avaliação no Sistema Único de Saúde (SUS), assinale a alternativa CORRETA.

- (A) A taxa de mortalidade infantil é um indicador sensível que reflete as condições de vida, saneamento básico e a qualidade do atendimento prestado à gestante e ao recém-nascido.
- (B) O monitoramento das doenças de notificação compulsória é uma tarefa administrativa opcional, sendo realizada apenas quando a unidade de saúde possui funcionários em excesso.
- (C) A avaliação do sistema deve ser realizada por órgãos externos privados sem qualquer participação dos conselhos de saúde ou da comunidade local para garantir a isenção absoluta.
- (D) Os indicadores de saúde são ferramentas utilizadas para esconder falhas na gestão, devendo ser manipulados para que o município sempre atinja a pontuação máxima nos rankings federais.

Questão 50

A organização do Sistema Único de Saúde (SUS) fundamenta-se na descentralização e na regionalização das ações e serviços, visando aproximar a gestão das necessidades reais da população local. Sobre a hierarquização e os níveis de atenção do sistema, assinale a alternativa CORRETA.

- (A) A porta de entrada preferencial do usuário no sistema deve ser a atenção primária, que exerce a função de ordenadora da rede e coordenadora do cuidado, encaminhando para níveis especializados quando necessário.
- (B) Os serviços de saúde devem ser organizados em níveis crescentes de complexidade técnica, de modo que a alta complexidade tenha autonomia administrativa total em relação às diretrizes municipais e estaduais de saúde.
- (C) A descentralização administrativa no sistema público brasileiro determina que a União detenha a responsabilidade exclusiva pela execução direta das ações de vigilância sanitária e controle de zoonoses em todos os municípios.
- (D) A regionalização permite que cada município seja autossuficiente em todos os serviços de alta tecnologia, eliminando a necessidade de consórcios intermunicipais ou repasses financeiros entre diferentes esferas de governo.

RASCUNHO - NÃO DESTAQUE