

**EDITAL Nº 001/2026 DO CONCURSO PÚBLICO
UNIFICADO PARA O MUNICÍPIO DE JATI (CE)**

MUNICÍPIO DE JATI (CE)

DENTISTA PSF

TARDE

Atenção: Fraudar ou tentar fraudar Concursos Públicos é Crime previsto no art. 311-A do Código Penal.

ORIENTAÇÕES IMPORTANTES AO CANDIDATO:

1. Conferência de documentos:

- ✓ Verifique seu nome, número do documento e número de inscrição em todos os materiais entregues.
- ✓ Confira o Caderno de Questões quanto a falhas de impressão ou numeração.

2. Cumprimento das normas:

- ✓ O descumprimento de qualquer regra constante no Edital, Caderno de Questões ou Folha de Respostas poderá acarretar a eliminação do candidato.

3. Folha de Respostas:

- ✓ É o único documento válido para avaliação.
- ✓ Preencha corretamente o campo da assinatura.
- ✓ Assinale apenas uma alternativa por item.
- ✓ Utilize apenas caneta esferográfica azul ou preta.
- ✓ Devolva a Folha de Respostas preenchida e assinada ao fiscal.

4. Divulgação de provas e gabaritos:

- ✓ Estarão disponíveis no site do Instituto IGEDUC (www.igeduc.org.br), conforme o Edital.

5. Condutas proibidas:

- ✓ Manusear o Caderno de Questões antes do horário oficial.
- ✓ Comunicar-se com outros candidatos durante a prova.
- ✓ Usar aparelhos eletrônicos de qualquer tipo.
- ✓ Anotar o gabarito fora da Folha de Respostas.

6. Exceto quando o enunciado da questão determinar o contrário, considere as seguintes regras:

- ✓ As questões de Língua Portuguesa devem ser respondidas conforme a norma culta vigente à época da aplicação da prova; as de informática, com base na versão mais atualizada dos softwares mencionados na mesma data; e as de legislação, considerando a versão vigente e mais atual de cada lei.

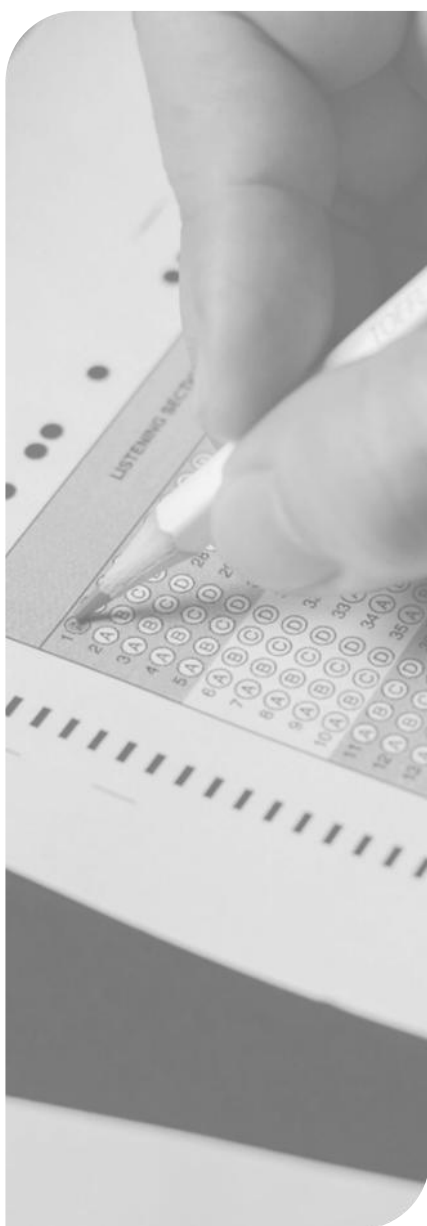

CONHECIMENTOS GERAIS

O texto seguinte servirá de base para responder às questões de 1 a 10.

Vivendo em um hotel: a disputa pela transformação do maior edifício residencial do Brasil em Airbnb

Em uma tarde de sexta-feira, turistas com malas aguardam elevadores no Copan, no Centro de São Paulo, enquanto moradores e funcionários circulam com roupas de cama e toalhas. A cena lembra a rotina de um hotel, embora se trate de um edifício residencial. Moradores relatam que, em certos momentos, precisam dividir o acesso ao próprio bloco com hóspedes de curta temporada.

Projetado por Oscar Niemeyer, o Copan possui mil cento e sessenta apartamentos. Segundo a administração, mais de duzentas unidades já são destinadas ao aluguel por temporada, sobretudo via plataformas digitais. Esse número se aproxima da capacidade de hotéis de médio porte. Para parte dos residentes, a mudança alterou o perfil da vizinhança, a circulação de pessoas e a dinâmica cotidiana.

O debate sobre o tema domina assembleias e grupos de moradores, em meio à expectativa de regulamentação nacional. Após o falecimento do síndico que esteve décadas à frente do condomínio, a sucessão acentuou discussões sobre o futuro da hospedagem temporária no prédio.

Um empresário morador administra mais de uma centena de apartamentos para curta temporada, mediante comissão. Ele estruturou recepção própria e equipe dedicada ao atendimento de hóspedes, defendendo que a modalidade trouxe movimento econômico e valorização imobiliária, embora reconheça o caráter controverso do tema.

Dados oficiais indicam média inferior a um morador por apartamento, sugerindo redução da moradia permanente, associada também ao aumento dos valores de aluguel. O Copan, com cerca de cento e vinte mil metros quadrados, foi concebido nos anos 1950 para integrar as comemorações da cidade, incluindo um hotel que não chegou a ser construído. O edifício residencial começou a ser habitado no início da década de 1960.

Após período de deterioração na década de 1980, passou por revitalização e tornou-se endereço valorizado e polo cultural. A expansão dos aluguéis de curta temporada intensificou a presença de turistas, atraídos pela arquitetura e pela localização.

Moradores críticos apontam desconforto com o fluxo constante de pessoas de passagem e com episódios de barulho. A administração registra reclamações principalmente por ruídos. O empresário responsável por parte das unidades afirma adotar regras rígidas para hóspedes e compara os conflitos aos que ocorrem entre vizinhos.

No campo jurídico, não há legislação específica para a

prática. Decisões judiciais divergem quanto à necessidade de previsão expressa na convenção condominial para permitir ou proibir a hospedagem temporária. Tramita no Congresso proposta que exige autorização explícita para esse tipo de uso em edifícios residenciais.

A tributação também deve mudar a partir de 2027, incidindo apenas sobre proprietários com múltiplos imóveis e faturamento anual elevado. Enquanto cidades estrangeiras adotam restrições, São Paulo busca adensar áreas centrais, gerando debate sobre o impacto da rotatividade de hóspedes na moradia efetiva.

No Copan, a administração pretende aproveitar o momento de valorização para viabilizar a reforma da fachada, estimada em dezenas de milhões de reais. Entre moradores e investidores, permanece o impasse: para alguns, a prática representa oportunidade econômica; para outros, transforma a experiência de moradia em algo semelhante à de viver em um hotel.

<https://www.bbc.com/portuguese/articles/cre2pxrw119o>. adaptado.

Questão 01

O debate sobre o tema domina assembleias.

A expansão dos aluguéis de curta temporada intensificou a presença de turistas.

Considerando a ortografia oficial das palavras destacadas nos trechos acima, é CORRETO afirmar que:

- (A) A palavra "aluguéis" recebe acento gráfico porque todo ditongo aberto "ei" permanece acentuado na ortografia atual, independentemente da posição da sílaba tônica.
- (B) O vocábulo "assembleias" admite dupla grafia, com ou sem acento, pois a retirada do acento gráfico em ditongos abertos tornou-se facultativa na norma atual.
- (C) A forma "assembleias" está correta; após o Acordo Ortográfico, não se acentuam os ditongos abertos "ei" em palavras paroxítonas, conforme a norma vigente.
- (D) A forma "aluguéis" recebe acento por ser paroxítona terminada em ditongo crescente, mantendo regra idêntica à aplicada anteriormente à palavra "assembleias".

Questão 02

Ele estruturou recepção própria e equipe dedicada ao atendimento de hóspedes, defendendo que a modalidade "trouxe" movimento econômico e valorização imobiliária, embora "reconheça" o caráter controverso do tema.

Considerando o tempo e o modo das formas verbais destacadas, é CORRETO afirmar que:

- (A) "Trouxe" está no pretérito imperfeito do indicativo, e "reconheça" está no pretérito imperfeito do subjuntivo, expressando hipótese remota e distante do fato ocorrido.
- (B) "Trouxe" está no pretérito mais-que-perfeito do indicativo, e "reconheça" está no futuro do subjuntivo, ambos empregados em valor hipotético.
- (C) "Trouxe" está no pretérito perfeito do indicativo, enquanto "reconheça" está no presente do indicativo, empregado com valor modal atenuado, exigido pela conjunção "embora".
- (D) "Trouxe" está no pretérito perfeito do indicativo; "reconheça" está no presente do subjuntivo, indicando respectivamente ação concluída no passado e possibilidade.

Questão 03

Em uma tarde de sexta-feira, turistas com malas aguardam elevadores no Copan, no Centro de São Paulo, enquanto moradores e funcionários circulam com roupas de cama e toalhas.

Considerando apenas as preposições simples não contraídas, contabilizando todas as ocorrências repetidas na frase, é CORRETO afirmar que:

- (A) Há cinco preposições simples, já que uma das ocorrências de "de" deixa de ser considerada preposição simples por integrar complemento nominal.
- (B) Há seis preposições simples, sendo elas "em", "de", "com", "de", "com" e "de", de acordo com o conceito estabelecido sobre o assunto.
- (C) Há oito preposições simples, pois as formas "no Copan" e "no Centro" correspondem a duas ocorrências autônomas da preposição "em", devendo ser incluídas na contagem.
- (D) Há sete preposições simples, pois a repetição do mesmo vocábulo implica nova contagem quando seu valor semântico permanece inalterado.

Questão 04

O texto aborda os desdobramentos jurídicos, tributários e urbanísticos decorrentes da ampliação dos aluguéis por temporada, evidenciando tensões entre valorização imobiliária, regulação normativa e função residencial dos edifícios.

De acordo com o texto-base, é CORRETO afirmar que:

- (A) A política urbana municipal mencionada no texto adota postura restritiva ao adensamento das áreas centrais, buscando conter a ampliação de moradias e a intensificação do uso residencial nessas regiões.
- (B) A futura incidência tributária prevista para dois mil e vinte e sete alcançará indistintamente todos os proprietários que realizem locação por temporada, independentemente da quantidade de imóveis administrados ou do faturamento anual obtido.

- (C) A proposta legislativa em tramitação estabelece, de maneira definitiva, a liberação automática da hospedagem temporária sempre que a convenção do condomínio não contiver cláusula expressa de proibição dessa modalidade de uso.
- (D) A ausência de legislação específica sobre a hospedagem por temporada favorece decisões judiciais divergentes e mantém a prática condicionada à interpretação das convenções condominiais.

Questão 05

Após o falecimento do síndico que esteve décadas "à frente" do condomínio, a sucessão acentuou discussões sobre o futuro da hospedagem temporária no prédio.

Assinale a alternativa CORRETA em relação ao sinal indicativo de crase no trecho destacado.

- (A) A crase se explica pelo fato de "frente" ser substantivo feminino determinado pelo artigo definido, independentemente da presença de preposição, pois o gênero feminino autoriza automaticamente o uso do acento grave.
- (B) O uso de "à" justifica-se pela formação da locução prepositiva feminina "à frente de", resultante da fusão entre a preposição "a" e o artigo feminino, conforme a norma padrão da língua portuguesa.
- (C) O acento grave ocorre porque o verbo "esteve" rege a preposição "a" e exige complemento introduzido por artigo feminino, formando a contração "à" por força da regência verbal.
- (D) A ocorrência do sinal indicativo de crase decorre da função sintática de complemento nominal exercida por "à frente", uma vez que o termo integra estrutura subordinada e exige preposição vinculada a substantivo feminino implícito.

Questão 06

O Copan, com cerca de cento e vinte mil metros quadrados, foi concebido nos anos 1950 para integrar as comemorações da cidade, incluindo um hotel que não chegou a ser construído.

Considerando a análise sintática do período acima, é CORRETO afirmar que:

- (A) A expressão "com cerca de cento e vinte mil metros quadrados" integra o predicado como objeto indireto do verbo "foi concebido", completando-lhe o sentido passivo.
- (B) O trecho "que não chegou a ser construído" constitui oração subordinada adjetiva restritiva, cujo antecedente é "hotel".
- (C) O período é composto por coordenação, pois todas as orações se articulam por justaposição sem relação de dependência sintática.

- (D) O segmento "para integrar as comemorações da cidade" configura oração subordinada substantiva objetiva indireta, pois completa o sentido do verbo na forma passiva.

Questão 07

O edifício residencial começou a ser habitado no início da década de 1960.

Considerando a análise sintática da oração acima, é CORRETO afirmar que:

- (A) O sujeito é simples, tendo como núcleo o substantivo "edifício", e o predicado é verbal com locução verbal passiva.
- (B) A expressão "no início da década de 1960" exerce função de complemento nominal do particípio "habitado", especificando a circunstância temporal da ação.
- (C) O termo "a ser habitado" exerce função de objeto indireto, pois é introduzido por preposição exigida pelo verbo "começou".
- (D) O sujeito é simples, formado por "edifício residencial", e o predicado classifica-se como verbo-nominal, pois o particípio "habitado" atua como predicativo do sujeito ao atribuir-lhe estado resultante da ação verbal.

Questão 08

O texto apresenta um processo de transformação funcional de um edifício tradicional, articulando dados quantitativos, memórias institucionais e percepções de moradores para construir uma leitura não linear sobre o avanço da hospedagem de curta duração.

De acordo com o texto-base, é CORRETO afirmar que:

- (A) Ao comparar o número de unidades destinadas à curta temporada com hotéis de médio porte, o texto sustenta que o edifício passa a integrar oficialmente o setor de hospedagem, reconhecendo mudança de enquadramento institucional.
- (B) A sucessão na gestão condominial é apresentada como fator determinante para a ampliação das locações temporárias, consolidando uma mudança previamente reprimida pela administração anterior.
- (C) A redução da média de moradores por unidade é atribuída pelo texto exclusivamente ao deslocamento do uso residencial para o modelo de aluguel por temporada, configurando relação causal direta e inequívoca.
- (D) O texto sugere que a expansão da hospedagem temporária aproxima funcionalmente o edifício de uma lógica hoteleira, sem afirmar que sua natureza jurídica residencial tenha sido alterada.

Questão 09

"Tramita" no Congresso proposta que exige autorização "explícita" para esse tipo de uso em edifícios residenciais.

Considerando a transitividade do verbo destacado e a função sintática do termo "explícita", é CORRETO afirmar que:

- (A) "Tramita" é verbo intransitivo; "explícita" exerce função de adjunto adnominal do núcleo do objeto direto "autorização", qualificando substantivo ao qual se vincula na estrutura sintática do período.
- (B) "Tramita" é verbo transitivo direto, tendo como objeto direto o termo "proposta", e "explícita" exerce função de predicativo do objeto, pois atribui qualidade à autorização resultante da ação verbal.
- (C) "Tramita" constitui verbo de ligação, ligando o sujeito "proposta" ao predicativo "no Congresso", e "explícita" exerce função de predicativo do sujeito dentro da oração subordinada adjetiva.
- (D) "Tramita" é verbo transitivo indireto, exigindo complemento regido por preposição, e "explícita" exerce função de complemento nominal por completar o sentido de "autorização".

Questão 10

O texto examina a transformação do Copan com base em dados históricos, informações administrativas e posições divergentes de moradores e gestores. Ao longo da exposição, são empregados mecanismos de coesão responsáveis por articular argumentos, retomar referentes e organizar a progressão temática.

De acordo com os mecanismos de coesão empregados no texto, é CORRETO afirmar que:

- (A) A expressão "Após período de deterioração na década de 1980" constitui mecanismo de substituição semântica, pois retoma implicitamente a ideia de decadência urbana e a reformula como elemento causal da valorização posterior do edifício.
- (B) A locução conjuntiva "embora reconheça o caráter controverso do tema" estabelece relação explicativa entre a defesa do empresário e a controvérsia mencionada, organizando a coesão por meio de justificativa que reforça o argumento principal.
- (C) A expressão "Esse número" atua como mecanismo de progressão temática autônoma, pois introduz referente novo no texto e desloca o foco argumentativo para a comparação com redes hoteleiras, ampliando o eixo discursivo inicial.
- (D) O pronome demonstrativo "Esse", em "Esse número se aproxima da capacidade de hotéis de médio porte", retoma a informação sobre as mais de duzentas unidades destinadas ao aluguel por temporada.

Questão 11

Uma organização pública utiliza ambientes computacionais heterogêneos, com estações de trabalho baseadas em Windows e servidores em Linux, além de diferentes aplicativos digitais para tratamento de informações institucionais. Considerando boas práticas de segurança da informação, proteção de dados,

sistemas operacionais e uso de ferramentas digitais, analise as assertivas a seguir e assinale V (Verdadeiro) ou F (Falso):

() A política de controle de acesso aos sistemas operacionais, por meio de autenticação de usuários e definição de permissões, contribui para a proteção da confidencialidade das informações armazenadas.

() Em ambientes Linux e Windows, a aplicação periódica de atualizações de segurança reduz a exposição a vulnerabilidades conhecidas, embora não elimine integralmente os riscos de incidentes.

() O uso de antivírus e ferramentas antimalware em estações de trabalho torna desnecessária a adoção de procedimentos complementares, como cópias de segurança e conscientização dos usuários.

() A criptografia de dados pode ser utilizada tanto em arquivos armazenados localmente quanto na transmissão de informações por meio de redes, fortalecendo a proteção contra acessos não autorizados.

() Aplicativos de armazenamento em nuvem corporativa, quando utilizados com autenticação adequada e políticas internas, podem integrar estratégias de proteção de dados e continuidade de serviços.

() Sistemas operacionais distintos, como Windows e Linux, apresentam modelos de gerenciamento e segurança próprios, o que exige configuração e administração compatíveis com o ambiente em que são utilizados.

Assinale a alternativa que apresenta a sequência CORRETA, de cima para baixo:

- (A) F, V, F, V, V, F.
- (B) V, V, F, V, V, V.
- (C) V, F, V, V, F, V.
- (D) V, V, V, F, V, F.

Questão 12

Uma instituição pública avalia a adoção de soluções de computação em nuvem como estratégia para modernizar o armazenamento de dados e ampliar a flexibilidade operacional de seus sistemas de informação. Para fins desta análise, considera-se a definição conceitual central de computação em nuvem, conforme a literatura técnica e documentos de referência amplamente adotados no setor público. Nesse contexto, assinale a alternativa CORRETA:

- (A) Em ambientes de nuvem pública, a responsabilidade pela proteção das informações armazenadas é atribuída predominantemente ao provedor do serviço, cabendo ao cliente apenas a observância de requisitos contratuais básicos, independentemente do modelo de serviço contratado.

(B) A computação em nuvem refere-se à disponibilização de recursos computacionais sob demanda, acessados via rede, com capacidade de ajuste dinâmico conforme a necessidade do usuário, sem que este gerencie diretamente a infraestrutura física subjacente.

(C) Nos modelos de computação em nuvem mais adotados em ambientes institucionais, o armazenamento de dados ocorre, em geral, em infraestruturas virtualizadas compartilhadas, nas quais o isolamento entre usuários é garantido principalmente por mecanismos lógicos, como segmentação, autenticação e controles de acesso, sem prejuízo de outras medidas complementares.

(D) A utilização de serviços de armazenamento em nuvem substitui, no contexto institucional, a necessidade de definição de políticas próprias de backup, uma vez que os mecanismos de replicação e redundância adotados pelos provedores são concebidos para atender integralmente às estratégias de recuperação de dados das organizações usuárias.

Questão 13

Em uma instituição de ensino superior, diferentes setores utilizam a Internet para comunicação eletrônica, acesso a sistemas acadêmicos baseados em banco de dados e navegação em ambientes corporativos internos e externos. O correto funcionamento dessas atividades depende de noções integradas sobre navegadores, correio eletrônico, redes de computadores e acesso a bases de dados. Considerando esse contexto, analise as afirmativas a seguir:

I. Navegadores de internet permitem a interpretação de conteúdos disponibilizados por servidores web, utilizando protocolos padronizados, como o HTTP e o HTTPS.

II. O envio de mensagens de e-mail normalmente envolve protocolos distintos para envio e recebimento, como SMTP para envio e POP3 ou IMAP para acesso às mensagens.

III. Em redes de computadores, o endereço IP tem a função de identificar logicamente um dispositivo, permitindo sua comunicação com outros equipamentos na rede ou na Internet.

IV. Sistemas de banco de dados acessados via Internet dispensam completamente a utilização de redes de computadores, pois operam de forma independente da infraestrutura de comunicação.

V. Aplicações web que acessam bancos de dados costumam utilizar servidores intermediários para processar requisições, reduzindo o acesso direto do usuário final às estruturas internas da base de dados.

Assinale a alternativa CORRETA:

- (A) Apenas as afirmativas I, II e III são verdadeiras.
- (B) Apenas as afirmativas I, IV e V são verdadeiras.
- (C) Apenas as afirmativas II, III, IV e V são verdadeiras.

(D) Apenas as afirmativas I, II, III e V são verdadeiras.

Questão 14

Uma empresa de tecnologia que presta serviços a órgãos públicos realiza o tratamento de dados pessoais de cidadãos para fins de atendimento, manutenção de sistemas e geração de relatórios administrativos. Considerando os princípios éticos no uso da informação, a proteção da privacidade e as disposições da Lei Geral de Proteção de Dados Pessoais (LGPD – Lei nº 13.709/2018), assinale a alternativa CORRETA:

- (A) O dever de garantir a privacidade dos titulares limita-se às fases iniciais de coleta dos dados, não se estendendo ao armazenamento, uso interno ou descarte das informações devidamente classificadas como sigilosas internas.
- (B) A adoção de medidas técnicas e administrativas para proteger dados pessoais integra dever ético e legal do agente de tratamento, visando prevenir acessos não autorizados e situações acidentais de perda ou vazamento.
- (C) O tratamento de dados pessoais pode ser realizado sem observância dos princípios da LGPD quando houver interesse institucional legítimo previamente justificado, desde que não haja divulgação pública das informações.
- (D) A LGPD permite o compartilhamento irrestrito de dados pessoais entre entes públicos e privados, desde que exista contrato formal entre as partes com cláusulas específicas de confidencialidade e segurança.

Questão 15

Um analista de sistemas foi designado para auxiliar na aquisição e na configuração de novos computadores destinados a atividades administrativas e de análise de dados. Durante o processo, tornou-se necessário distinguir corretamente os papéis dos componentes físicos e dos programas utilizados, a fim de garantir compatibilidade, desempenho adequado e correta utilização dos recursos disponíveis. Considerando os conceitos básicos de hardware e software, assinale a alternativa CORRETA:

- (A) O sistema operacional é classificado como hardware lógico, pois atua diretamente sobre os componentes físicos do computador, intermediando o uso do processador e da memória.
- (B) A memória RAM caracteriza-se por armazenar dados e instruções de forma temporária durante a execução dos programas, perdendo seu conteúdo quando o equipamento é desligado.
- (C) Aplicativos de edição de texto e planilhas eletrônicas são exemplos de software básico, responsáveis por inicializar o computador e permitir o carregamento do sistema operacional.

(D) Dispositivos como teclado, mouse e monitor são considerados softwares de sistema, pois dependem de programas específicos para funcionarem corretamente no computador.

Questão 16

Com base exclusivamente no texto literal do art. 1º da Constituição Federal de 1988, sem considerar jurisprudência ou doutrina, analise a estrutura normativa dos fundamentos da República Federativa do Brasil e assinale a alternativa CORRETA acerca da natureza jurídica desses fundamentos e de sua previsão expressa no texto constitucional.

- (A) A cidadania, a dignidade da pessoa humana, o pluralismo político, os valores sociais do trabalho e a moralidade administrativa constituem fundamentos expressos da República Federativa do Brasil.
- (B) A soberania, a separação dos Poderes, a cidadania, a dignidade da pessoa humana e o pluralismo político constituem fundamentos expressos da República Federativa do Brasil.
- (C) A soberania, a cidadania, a dignidade da pessoa humana, o pluralismo político e os valores sociais do trabalho e da livre iniciativa são fundamentos expressos da República Federativa do Brasil.
- (D) A soberania, a cidadania, a dignidade da pessoa humana, o pluralismo político e os valores sociais da administração pública constituem fundamentos expressos da República Federativa do Brasil.

Questão 17

Com base exclusivamente no texto literal do Art. 5º da Constituição Federal, assinale a alternativa CORRETA acerca da aplicabilidade das normas definidoras de direitos e garantias fundamentais.

- (A) As normas definidoras dos direitos e garantias fundamentais dependem de regulamentação infraconstitucional para produzir efeitos.
- (B) As normas definidoras dos direitos e garantias fundamentais têm aplicação imediata.
- (C) As normas definidoras dos direitos e garantias fundamentais somente produzem efeitos após controle de constitucionalidade.
- (D) As normas definidoras dos direitos e garantias fundamentais possuem eficácia limitada.

Questão 18

Com base exclusivamente no texto literal do Decreto nº 1.171/1994, assinale a alternativa CORRETA quanto aos deveres fundamentais do servidor público.

- (A) O dever de eficiência não integra o rol de deveres fundamentais previstos no Decreto, ainda que relacionado à adequada prestação dos serviços públicos à coletividade.

- (B) É facultado ao servidor público retardar a prática de ato de ofício quando houver conveniência administrativa, ainda que tal conduta interfira no regular andamento das atividades institucionais.
- (C) O servidor público pode omitir informações quando entender desnecessária sua divulgação, ainda que relacionadas ao exercício de suas atribuições funcionais no âmbito da Administração Pública.
- (D) É dever fundamental do servidor público desempenhar, a tempo, as atribuições do cargo, função ou emprego público de que seja titular, com responsabilidade funcional.

Questão 19

Com base exclusivamente no texto literal do Art. 5º, §2º, da Constituição Federal, assinale a alternativa CORRETA quanto à cláusula de abertura material dos direitos fundamentais.

- (A) Os direitos e garantias expressos na Constituição não excluem outros decorrentes do regime e dos princípios por ela adotados, ou dos tratados internacionais de que a República Federativa do Brasil seja parte.
- (B) A soberania, a cidadania, a dignidade da pessoa humana, os valores sociais do trabalho e da livre iniciativa e o pluralismo político constituem fundamentos expressos da República Federativa do Brasil, nos termos do texto constitucional.
- (C) A soberania, a cidadania, a dignidade da pessoa humana, os valores sociais da administração pública e o pluralismo político constituem fundamentos expressos da República Federativa do Brasil, nos termos do texto constitucional.
- (D) A cidadania, a dignidade da pessoa humana, o pluralismo político, os valores sociais do trabalho e a moralidade administrativa constituem fundamentos expressos da República Federativa do Brasil, nos termos do texto constitucional.

Questão 20

Com base exclusivamente no texto literal do Decreto Federal nº 1.171/1994, que institui o Código de Ética Profissional do Servidor Público Civil do Poder Executivo Federal, sem considerar jurisprudência ou doutrina, assinale a alternativa CORRETA acerca da concepção normativa de ética administrativa e da finalidade pública no exercício da função estatal.

- (A) A atuação ética do servidor público restringe-se ao cumprimento formal da legalidade, sendo irrelevantes considerações relativas à moralidade administrativa ou ao bem comum.
- (B) O comportamento ético do servidor público limita-se à observância das normas disciplinares, não alcançando sua conduta moral no ambiente institucional.

- (C) A ética administrativa admite relativização conforme conveniência institucional, desde que não haja violação expressa de norma legal específica.
- (D) A dignidade, o decoro, o zelo, a eficácia e a consciência dos princípios morais são primados maiores que devem nortear o servidor público no exercício de suas atribuições.

CONHECIMENTOS ESPECÍFICOS

Questão 21

A eficácia da anestesia local depende da técnica CORRETA e da farmacologia dos sais anestésicos e vasoconstritores utilizados na prática clínica. Com base nos princípios de anesthesiologia, assinale a alternativa CORRETA.

- (A) A lidocaína a 2% (dois por cento) com epinefrina 1:100.000 (um para cem mil) é contraindicada para pacientes diabéticos controlados devido ao risco imediato de choque hipoglicêmico.
- (B) O bloqueio do nervo bucal é suficiente para garantir a anestesia completa de polpa e tecidos moles linguais dos molares inferiores durante uma exodontia simples.
- (C) O uso de epinefrina (adrenalina) como vasoconstritor em soluções anestésicas prolonga a duração da anestesia e reduz a toxicidade sistêmica do sal anestésico por absorção lenta.
- (D) A benzocaína é o sal anestésico de escolha para bloqueios regionais do nervo alveolar inferior devido à sua alta potência e longa duração quando injetada em tecidos inflamados.

Questão 22

A compreensão da cárie como um processo dinâmico de desmineralização e remineralização é fundamental para o manejo clínico contemporâneo da doença em populações vulneráveis. Com base nos conceitos de cariologia e diagnóstico, assinale a alternativa CORRETA.

- (A) O diagnóstico de lesões de mancha branca ativa em superfícies lisas deve priorizar a avaliação radiográfica interproximal, identificando-se a perda de densidade mineral na camada externa da dentina.
- (B) O diagnóstico de lesões de mancha branca ativa em superfícies lisas deve priorizar a avaliação tátil com sonda exploradora de ponta aguda, buscando-se a presença de cavitação clínica imediata.
- (C) O diagnóstico de lesões de mancha branca ativa em superfícies lisas deve priorizar a avaliação da profundidade de sulcos oclusais, desconsiderando a presença de biofilme aderido ao colo dentário.
- (D) O diagnóstico de lesões de mancha branca ativa em superfícies lisas deve priorizar a avaliação visual após secagem prolongada, observando-se um aspecto opaco e rugoso na estrutura do esmalte.

Questão 23

Apesar do uso reduzido, o amálgama dental ainda possui indicações específicas, enquanto as técnicas de restaurações provisórias garantem a proteção do complexo dentino-pulpar. Acerca do assunto, registre V, para as afirmativas verdadeiras, e F, para as falsas:

(___) O amálgama dental atinge sua resistência máxima à compressão imediatamente após a trituração e condensação na cavidade preparada.

(___) O cimento de óxido de zinco e eugenol (OZE) é indicado para restaurações provisórias devido às suas propriedades sedativas sobre a polpa dentária.

(___) A colagem de fragmento dental autógeno é uma opção conservadora para o tratamento de fraturas coronárias, mantendo a anatomia e cor original do dente.

(___) A contaminação por umidade durante a trituração de amálgamas que contêm zinco pode resultar em expansão tardia e fratura das margens da restauração.

Após análise, assinale a alternativa que apresenta a sequência CORRETA dos itens acima, de cima para baixo:

- (A) V, V, V, F.
- (B) F, V, V, V.
- (C) F, F, V, V.
- (D) V, F, V, F.

Questão 24

A reabilitação protética visa restabelecer as funções mastigatória, fonética e estética, respeitando a biologia dos tecidos de suporte remanescentes. Acerca do assunto, registre V, para as afirmativas verdadeiras, e F, para as falsas:

(___) Na prótese parcial removível, o nicho é o preparo realizado na estrutura dental para alojar o apoio, garantindo a transmissão das forças no longo eixo do dente.

(___) O espaço biológico refere-se à distância entre o topo da crista óssea alveolar e a margem gengival livre, devendo ser respeitado nos preparos de coroas totais.

(___) As próteses totais convencionais baseiam-se na retenção física proporcionada pela tensão superficial da saliva e pelo vácuo entre a base da prótese e a mucosa.

(___) O uso de pinos intrarradiculares (núcleos metálicos ou de fibra) tem como objetivo principal o reforço da raiz fragilizada contra fraturas longitudinais.

Após análise, assinale a alternativa que apresenta a sequência CORRETA dos itens acima, de cima para baixo:

- (A) V, V, F, V.
- (B) V, F, V, V.
- (C) F, V, V, F.
- (D) V, V, V, F.

Questão 25

O manejo imediato do traumatismo alveolodentário é crucial para o prognóstico a longo prazo dos elementos dentais e tecidos de suporte envolvidos. Com base nas diretrizes para tratamento de traumas, assinale a alternativa CORRETA.

- (A) A luxação intrusiva de dentes decíduos deve ser tratada sempre por meio do reimplante forçado e contenção rígida com fio de aço por um período de seis meses.
- (B) A avulsão de dentes permanentes exige o reimplante imediato ou o armazenamento do dente em meio fisiológico, como leite gelado ou saliva, para preservar o ligamento periodontal.
- (C) O dente avulsionado que permaneceu em meio seco por mais de duas horas deve ser reimplantado sem qualquer tratamento de superfície para evitar a reabsorção radicular.
- (D) A fratura coronária envolvendo esmalte e dentina, sem exposição pulpar, deve ser tratada pela exodontia do elemento para prevenir necrose pulpar futura.

Questão 26

A longevidade das restaurações diretas em resina composta depende da CORRETA aplicação do sistema adesivo e do controle da contração de polimerização. Com base nos conhecimentos de materiais dentários, assinale a alternativa CORRETA.

- (A) O sistema adesivo autocondicionante de passo único exige obrigatoriamente a lavagem abundante com água após a aplicação do primer ácido sobre a dentina úmida.
- (B) O uso de lâmpadas LED (Diodo Emissor de Luz) de alta intensidade permite a polimerização de incrementos de resina com mais de 5 mm (cinco milímetros) de espessura de uma só vez.
- (C) O condicionamento ácido do esmalte com ácido fosfórico a 37% (trinta e sete por cento) cria microporosidades que permitem a embricação mecânica do sistema adesivo.
- (D) A contração de polimerização das resinas compostas é um fenômeno desprezível que não gera tensões na interface dente-restauração ou sensibilidade pós-operatória.

Questão 27

O uso seguro da radiação X na odontologia fundamenta-se nos princípios da justificativa, otimização e limitação de doses para proteger pacientes e profissionais. Considerando os efeitos biológicos da radiação, analise as afirmativas a seguir.

I. Os efeitos estocásticos são aqueles cuja probabilidade de ocorrência é proporcional à dose recebida, como o surgimento de mutações genéticas ou neoplasias.

II. O uso do avental de chumbo e do protetor de tireoide

visa reduzir a exposição de órgãos radiosensíveis à radiação secundária (espalhada) durante o exame.

III. O profissional de odontologia deve segurar o filme radiográfico na boca do paciente durante a exposição para garantir que a imagem não sofra distorções por movimento.

Está CORRETO o que se afirma em:

- (A) I apenas.
- (B) II e III apenas.
- (C) I e III apenas.
- (D) I e II apenas.

Questão 28

O uso de fármacos na odontologia deve ser criteriosamente planejado para o controle da dor, inflamação e infecção, considerando a condição sistêmica do paciente. Com base na terapêutica medicamentosa, assinale a alternativa CORRETA.

- (A) Os anti-inflamatórios não esteroides (AINES) atuam estimulando a síntese de prostaglandinas através da ativação direta das enzimas ciclooxigenases no sítio da inflamação.
- (B) O uso profilático de antibióticos em pacientes saudáveis para procedimentos simples de raspagem supra-gengival previne a endocardite bacteriana.
- (C) A amoxicilina associada ao ácido clavulânico é contraindicada para infecções odontogênicas severas devido à sua baixa absorção gástrica em meios ácidos.
- (D) A clorexidina é um antisséptico eficaz contra muitas bactérias Gram-positivas, Gram-negativas, anaeróbias e aeróbias, além de apresentar ação antifúngica.

Questão 29

A evolução dos materiais adesivos alterou os princípios dos preparos cavitários, priorizando a preservação da estrutura dentária e a adesão micromecânica. Considerando os princípios de Black e a dentística contemporânea, analise as afirmativas a seguir.

I. A forma de resistência visa permitir que a restauração e o dente resistam às forças mastigatórias sem sofrer fraturas ou deslocamentos.

II. O preparo cavitário tipo Classe II de Black envolve as superfícies proximais (mesial ou distal) de dentes anteriores, como incisivos e caninos.

III. O biselamento das margens em esmalte para restaurações de resina composta aumenta a área de adesão e melhora o selamento marginal.

Está CORRETO o que se afirma em:

- (A) I apenas.
- (B) II e III apenas.
- (C) I e II apenas.

(D) I e III apenas.

Questão 30

As desordens temporomandibulares englobam um grupo de condições clínicas que envolvem os músculos mastigatórios, a articulação temporomandibular (ATM) e estruturas associadas. Acerca do assunto, registre V, para as afirmativas verdadeiras, e F, para as falsas:

(__) O deslocamento do disco com redução é caracterizado clinicamente por um estalido ou clique durante a abertura bucal, quando o disco retorna à sua posição anatômica.

(__) O bruxismo do sono é considerado uma desordem do movimento relacionada ao sono, podendo causar desgaste dentário severo e hipertrofia do músculo masseter.

(__) A posição de Relação Cêntrica (RC) é uma posição maxilomandibular independente do contato dentário, onde os côndilos se encontram em sua posição mais superior e anterior.

(__) O tratamento de escolha inicial para a maioria das disfunções temporomandibulares deve ser a realização de ajustes oclusais irreversíveis através de desgastes seletivos.

Após análise, assinale a alternativa que apresenta a sequência CORRETA dos itens acima, de cima para baixo:

- (A) V, V, V, F.
- (B) V, F, V, V.
- (C) V, V, F, V.
- (D) F, V, V, F.

Questão 31

A CORRETA interpretação radiográfica exige o conhecimento da anatomia normal para a distinção de estruturas fisiológicas de processos patológicos. Com base nos conceitos de radiologia, assinale a alternativa CORRETA.

- (A) O esmalte dentário apresenta a mesma densidade radiográfica (radiopacidade) que a polpa dentária, dificultando a distinção de cáries incipientes.
- (B) O forame mentoniano apresenta-se radiograficamente como uma zona radiolúcida arredondada localizada geralmente entre as raízes dos pré-molares inferiores.
- (C) A lâmina dura é uma linha radiolúcida contínua que circunda a raiz do dente, representando o ligamento periodontal mineralizado durante a fase de erupção.
- (D) O seio maxilar é uma estrutura radiopaca extensa que se localiza acima das raízes dos incisivos centrais superiores, assemelhando-se a um cisto periapical.

Questão 32

A CORRETA identificação das alterações patológicas polpares e perirradiculares é essencial para a definição do plano de tratamento endodôntico. Considerando os testes de vitalidade e diagnóstico, analise as afirmativas a seguir.

I. A pulpite irreversível sintomática é caracterizada por dor aguda e lancinante ao estímulo térmico frio, que persiste por tempo prolongado após a remoção do agente.

II. A necrose pulpar é diagnosticada pela ausência de resposta aos testes térmicos e elétricos, indicando a perda total da vascularização e inervação do tecido pulpar.

III. O abscesso periapical agudo apresenta-se radiograficamente como uma zona radiolúcida extensa e bem delimitada, independentemente do tempo de evolução da infecção.

Está CORRETO o que se afirma em:

- (A) I e II apenas.
- (B) I apenas.
- (C) I e III apenas.
- (D) II e III apenas.

Questão 33

A ecologia do biofilme dental é dinâmica, ocorrendo uma sucessão microbiana que altera a patogenicidade da placa bacteriana e sua relação com o cálculo dental. Com base nos conhecimentos de microbiologia e depósitos dentais, assinale a alternativa CORRETA.

- (A) O cálculo dental é o agente etiológico primário da periodontite, sendo capaz de induzir a destruição óssea mesmo na ausência completa de bactérias viáveis na sua superfície.
- (B) O biofilme dental é uma estrutura desorganizada de bactérias que se fixam na película adquirida através de ligações iônicas instáveis, sendo facilmente removido pela mastigação.
- (C) O cálculo dental atua como um fator retentivo para o biofilme bacteriano vivo, sendo sua superfície rugosa o principal facilitador para a persistência da inflamação gengival.
- (D) A microbiota do biofilme subgengival em sítios com periodontite ativa é composta predominantemente por bactérias gram-positivas aeróbias e cocos facultativos colonizadores.

Questão 34

As técnicas radiográficas variam de acordo com a finalidade diagnóstica, proporcionando diferentes visualizações das estruturas bucomaxilofaciais. Acerca do assunto, registre V, para as afirmativas verdadeiras, e F, para as falsas:

(___) A técnica radiográfica *interproximal* (bitewing) é a

técnica de escolha para a detecção de cáries nas faces proximais e avaliação das cristas ósseas alveolares.

(___) Na técnica da *bisetriz*, o feixe de raios X deve ser direcionado perpendicularmente ao longo eixo do dente, ignorando a inclinação do filme na boca.

(___) A radiografia panorâmica oferece uma visão ampla dos maxilares em uma única imagem, apresentando maior detalhamento de detalhes finos que as radiografias periapicais.

(___) A técnica oclusal é indicada para a localização de dentes supranumerários, raízes residuais e avaliação da expansão de corticais ósseas no sentido vestibulo-palatino.

Após análise, assinale a alternativa que apresenta a sequência CORRETA dos itens acima, de cima para baixo:

- (A) V, V, V, F.
- (B) V, F, V, V.
- (C) V, F, F, V.
- (D) F, V, V, F.

Questão 35

A progressão das doenças periodontais avançadas é influenciada por fatores sistêmicos e comportamentais que modificam a resposta do hospedeiro e a gravidade do quadro clínico. Considerando a nova classificação das doenças periodontais e peri-implantares, analise as afirmativas a seguir.

I. O tabagismo e o diabetes melito são considerados modificadores sistêmicos que influenciam diretamente o estadiamento e a gradação da periodontite.

II. O grau de progressão da periodontite (Grau A, B ou C) é estabelecido pela profundidade de bolsa, desconsiderando a perda óssea radiográfica histórica.

III. A periodontite estágio IV é caracterizada por perda de inserção clínica severa, com potencial de perda de toda a dentição e necessidade de reabilitação complexa.

Está CORRETO o que se afirma em:

- (A) I apenas.
- (B) I e II apenas.
- (C) II e III apenas.
- (D) I e III apenas.

Questão 36

A exodontia é um procedimento cirúrgico que exige conhecimento anatômico e manejo adequado de instrumentais para evitar complicações transoperatórias. Acerca do assunto, registre V, para as afirmativas verdadeiras, e F, para as falsas:

(___) O fórceps número 151 (cento e cinquenta e um) é indicado para a extração de dentes pré-molares e raízes inferiores, apresentando pontas ativas universais para este arco.

() A sindesmotomia deve ser realizada antes da aplicação de forças de luxação com o objetivo de separar as fibras gengivais inseridas ao redor do colo do dente.

() O uso de alavancas odontológicas baseia-se no princípio da cunha, da roda e eixo ou da alavanca, devendo o osso alveolar servir como fulcro principal.

() A curetagem vigorosa do alvéolo após a extração de um dente com vitalidade pulpar normal é obrigatória para estimular a formação do coágulo sanguíneo primário.

Após análise, assinale a alternativa que apresenta a sequência CORRETA dos itens acima, de cima para baixo:

- (A) V, F, V, V.
- (B) V, V, F, V.
- (C) F, V, V, F.
- (D) V, V, V, F.

Questão 37

O trauma de oclusão refere-se à lesão tecidual no aparato de inserção periodontal decorrente de forças oclusais excessivas aplicadas aos dentes. Acerca do assunto, registre V, para as afirmativas verdadeiras, e F, para as falsas:

() O trauma oclusal primário ocorre quando forças excessivas são aplicadas sobre um dente com suporte periodontal normal, resultando em mobilidade.

() O trauma oclusal secundário manifesta-se quando forças oclusais normais ou excessivas são aplicadas em dentes com suporte periodontal reduzido.

() O trauma oclusal é o fator etiológico isolado capaz de iniciar a perda de inserção conjuntiva e a formação de bolsas periodontais verdadeiras.

() Clinicamente, o trauma oclusal pode se manifestar por meio de mobilidade dentária progressiva, fraturas de coroas e espessamento do espaço do ligamento periodontal.

Após análise, assinale a alternativa que apresenta a sequência CORRETA dos itens acima, de cima para baixo:

- (A) V, V, V, F.
- (B) V, V, F, V.
- (C) V, F, V, V.
- (D) F, V, V, F.

Questão 38

A transição da saúde gengival para a periodontite envolve uma resposta imuno-inflamatória complexa do hospedeiro frente ao desafio microbiano persistente no sulco gengival. Acerca do assunto, registre V, para as afirmativas verdadeiras, e F, para as falsas:

() A gengivite é uma inflamação restrita aos tecidos moles, caracterizada clinicamente por sangramento à

sondagem, sem evidência de perda de inserção conjuntiva.

() A periodontite é definida pela presença de perda de inserção clínica detectável, frequentemente associada à reabsorção do osso alveolar e formação de bolsas periodontais.

() O tratamento básico periodontal visa a eliminação do biofilme e do cálculo dental, sendo a raspagem e o alisamento radicular os procedimentos fundamentais para a saúde.

() A gengivite necrosante é uma condição inflamatória aguda que resulta obrigatoriamente na formação de bolsas periodontais profundas e perda óssea vertical severa imediata.

Após análise, assinale a alternativa que apresenta a sequência CORRETA dos itens acima, de cima para baixo:

- (A) V, F, V, V.
- (B) V, V, F, V.
- (C) F, V, V, F.
- (D) V, V, V, F.

Questão 39

As infecções de origem dentária podem progredir para espaços fasciais profundos da face e pescoço, representando risco à vida se não tratadas prontamente. Considerando a disseminação das infecções odontogênicas, analise as afirmativas a seguir.

I. A Angina de Ludwig é uma celulite bilateral grave que envolve os espaços submandibular, sublingual e submentoniano, podendo causar obstrução das vias aéreas.

II. O tratamento definitivo de um abscesso odontogênico flutuante deve priorizar a antibioticoterapia sistêmica por via oral, sem necessidade de drenagem cirúrgica.

III. O trismo severo em pacientes com infecções odontogênicas pode indicar o envolvimento dos espaços mastigatórios, como os espaços submassetérico ou pterigomandibular.

Está CORRETO o que se afirma em:

- (A) I e III apenas.
- (B) II e III apenas.
- (C) I apenas.
- (D) I e II apenas.

Questão 40

O reconhecimento clínico de lesões orais benignas e malignas é responsabilidade fundamental do cirurgião-dentista para o encaminhamento e tratamento adequados. Considerando as patologias da boca, analise as afirmativas a seguir.

I. O carcinoma de células escamosas é a neoplasia maligna mais comum da cavidade bucal, frequentemente

associada ao uso de tabaco e álcool.

II. A leucoplasia é uma mancha ou placa branca que não pode ser removida por raspagem e que não pode ser diagnosticada clinicamente como qualquer outra doença.

III. O papiloma escamoso oral é uma lesão ulcerada dolorosa, causada obrigatoriamente por infecções bacterianas oportunistas em pacientes imunocomprometidos.

Está CORRETO o que se afirma em:

- (A) I apenas.
- (B) I e III apenas.
- (C) I e II apenas.
- (D) II e III apenas.

Questão 41

A Política Nacional de Humanização (PNH), também conhecida como HumanizaSUS, propõe uma mudança na cultura do cuidado e da gestão nos serviços de saúde. Considerando as diretrizes e os dispositivos da Política Nacional de Humanização, analise as afirmativas a seguir:

I. O acolhimento com classificação de risco visa garantir o atendimento prioritário conforme a gravidade do quadro clínico, eliminando a ordem de chegada como critério único.

II. A cogestão pressupõe a inclusão de novos sujeitos nos processos de análise e decisão, promovendo a autonomia e a corresponsabilidade entre gestores e trabalhadores.

III. O direito a acompanhante deve ocorrer em situações de óbito iminente para evitar a circulação de bactérias externas nas alas de internação hospitalar.

Está CORRETO o que se afirma em:

- (A) I apenas.
- (B) I e II apenas.
- (C) II e III apenas.
- (D) I, II e III.

Questão 42

O desenvolvimento das ações na Atenção Básica deve observar os princípios da territorialização e adstrição da clientela, visando o vínculo entre a equipe de saúde e a população local. Sobre as diretrizes operacionais da Política Nacional de Atenção Básica (PNAB), analise as afirmativas a seguir:

I. A adstrição de usuários deve considerar o território de abrangência, permitindo o acompanhamento da saúde dos indivíduos e famílias ao longo do tempo.

II. O número de pessoas adscritas por equipe de Atenção Básica deve ser definido conforme as vulnerabilidades socioeconômicas e o perfil epidemiológico da região.

III. A estratégia de Saúde da Família é o modelo

prioritário para a expansão e consolidação da Atenção Básica no sistema público brasileiro de saúde.

Está CORRETO o que se afirma em:

- (A) I e II apenas.
- (B) I e III apenas.
- (C) II e III apenas.
- (D) I, II e III.

Questão 43

Para que os Estados e Municípios recebam os recursos de forma automática do Fundo Nacional de Saúde (FNS), é necessário o cumprimento de requisitos estabelecidos na legislação orgânica. Com base exclusivamente no disposto na Lei nº 8.142, de 28 de dezembro de 1990 (sem considerar jurisprudência, doutrina ou outras normas complementares), registre V, para as afirmativas verdadeiras, e F, para as falsas:

(___) O repasse automático de recursos exige a instituição de um Fundo de Saúde, Conselho de Saúde e Plano de Saúde devidamente aprovados pelas instâncias competentes.

(___) A representação dos usuários nos Conselhos de Saúde e Conferências será paritária em relação ao conjunto dos demais segmentos representados nestas instâncias.

(___) O Município que não tiver Conselho de Saúde ativo poderá receber os recursos financeiros diretamente em conta bancária do gabinete do Prefeito para livre aplicação.

(___) As Conferências de Saúde e os Conselhos de Saúde terão sua organização e normas de funcionamento definidas em regimento próprio, aprovado pelo respectivo colegiado.

Após análise, assinale a alternativa que apresenta a sequência CORRETA dos itens acima, de cima para baixo:

- (A) V, F, V, V.
- (B) V, V, F, V.
- (C) V, V, V, F.
- (D) F, V, V, F.

Questão 44

A articulação entre as esferas de governo para a gestão do Sistema Único de Saúde (SUS) envolve instâncias de negociação e decisão que garantem a harmonia das políticas públicas. No que tange às Comissões Intergestores e ao funcionamento do sistema com base exclusivamente na Lei nº 8.080/1990, analise as afirmativas a seguir:

I. As Comissões Intergestores Bipartite (CIB) e Tripartite (CIT) são reconhecidas como foros de negociação e pactuação entre gestores para a operacionalização das políticas de saúde.

II. A assistência terapêutica integral, inclusive

farmacêutica, consiste na dispensação de medicamentos e produtos de interesse para a saúde, cuja prescrição deve estar em conformidade com as diretrizes terapêuticas.

III. O Sistema Único de Saúde (SUS) pode contratar serviços privados em caráter complementar quando as suas disponibilidades forem insuficientes para garantir a assistência à população.

Está CORRETO o que se afirma em:

- (A) I, II e III.
- (B) I e III apenas.
- (C) II e III apenas.
- (D) I e II apenas.

Questão 45

A Vigilância em Saúde constitui um processo contínuo de coleta, análise e interpretação de dados para o planejamento de ações preventivas. Sobre as diferentes esferas de vigilância no âmbito do Sistema Único de Saúde (SUS), registre V, para as afirmativas verdadeiras, e F, para as falsas:

() A vigilância epidemiológica compreende um conjunto de ações que proporciona o conhecimento e a detecção de qualquer mudança nos fatores determinantes da saúde individual ou coletiva.

() A vigilância em saúde ambiental ocupa-se do controle de fatores do meio ambiente que possam exercer influência prejudicial à saúde humana, como a qualidade da água e do ar.

() As ações de vigilância sanitária limitam-se à aplicação de multas em estabelecimentos comerciais, não possuindo função educativa ou preventiva junto à população.

() A vigilância da saúde do trabalhador objetiva a promoção da saúde e a redução da morbimortalidade da população trabalhadora por meio da intervenção nos processos de trabalho.

Após análise, assinale a alternativa que apresenta a sequência CORRETA dos itens acima, de cima para baixo:

- (A) V, V, F, V.
- (B) V, F, V, V.
- (C) V, V, V, F.
- (D) F, V, V, F.

Questão 46

A Estratégia Saúde da Família (ESF) é o modelo estruturante da atenção primária no Brasil, visando a mudança no modelo assistencial para um foco preventivo e comunitário. Sobre o funcionamento e a composição das equipes de Saúde da Família, assinale a alternativa CORRETA.

- (A) Cada agente comunitário de saúde deve ser responsável pelo acompanhamento de no máximo vinte pessoas, garantindo a visita domiciliar diária para todos os moradores de sua microárea.
- (B) O trabalho da equipe de Saúde da Família deve ser focado nas consultas médicas individuais, sendo vedada a realização de atividades coletivas ou grupos terapêuticos na unidade.
- (C) A Estratégia Saúde da Família proíbe o atendimento a demandas espontâneas de urgência leve, devendo os usuários ser encaminhados obrigatoriamente para as unidades de pronto atendimento.
- (D) A equipe mínima de Saúde da Família é composta por médico, enfermeiro, auxiliar ou técnico de enfermagem e agentes comunitários de saúde, podendo incluir outros profissionais.

Questão 47

A organização do Sistema Único de Saúde (SUS) fundamenta-se na descentralização e na regionalização das ações e serviços, visando aproximar a gestão das necessidades reais da população local. Sobre a hierarquização e os níveis de atenção do sistema, assinale a alternativa CORRETA.

- (A) A porta de entrada preferencial do usuário no sistema deve ser a atenção primária, que exerce a função de ordenadora da rede e coordenadora do cuidado, encaminhando para níveis especializados quando necessário.
- (B) A descentralização administrativa no sistema público brasileiro determina que a União detenha a responsabilidade exclusiva pela execução direta das ações de vigilância sanitária e controle de zoonoses em todos os municípios.
- (C) A regionalização permite que cada município seja autossuficiente em todos os serviços de alta tecnologia, eliminando a necessidade de consórcios intermunicipais ou repasses financeiros entre diferentes esferas de governo.
- (D) Os serviços de saúde devem ser organizados em níveis crescentes de complexidade técnica, de modo que a alta complexidade tenha autonomia administrativa total em relação às diretrizes municipais e estaduais de saúde.

Questão 48

O planejamento no Sistema Único de Saúde (SUS) é um processo ascendente que parte das necessidades locais para compor o orçamento e as metas das esferas superiores. Com base exclusivamente no disposto na Lei nº 8.080, de 19 de setembro de 1990 (sem considerar jurisprudência ou doutrina), registre V, para as afirmativas verdadeiras, e F, para as falsas:

- () O Plano Municipal de Saúde é o instrumento que apresenta as intenções e diretrizes da política de saúde para um período de quatro anos.
- () A Programação Anual de Saúde (PAS)

operacionaliza as metas do Plano de Saúde e define a alocação dos recursos financeiros para o exercício seguinte.

() O Relatório Anual de Gestão (RAG) tem como finalidade exclusiva o registro da folha de pagamento dos servidores, sem necessidade de aprovação pelo Conselho de Saúde.

() O planejamento deve ser feito de forma descendente, onde o Ministério da Saúde impõe as prioridades locais sem consulta prévia aos gestores municipais.

Após análise, assinale a alternativa que apresenta a sequência CORRETA dos itens acima, de cima para baixo:

- (A) V, F, V, V.
- (B) F, V, V, F.
- (C) V, V, F, F.
- (D) V, V, V, F.

Questão 49

O monitoramento e a avaliação são ferramentas essenciais para medir o impacto das políticas de saúde e corrigir rumos na gestão pública municipal. Sobre os indicadores de saúde e o processo de avaliação no Sistema Único de Saúde (SUS), assinale a alternativa CORRETA.

- (A) A taxa de mortalidade infantil é um indicador sensível que reflete as condições de vida, saneamento básico e a qualidade do atendimento prestado à gestante e ao recém-nascido.
- (B) O monitoramento das doenças de notificação compulsória é uma tarefa administrativa opcional, sendo realizada apenas quando a unidade de saúde possui funcionários em excesso.
- (C) Os indicadores de saúde são ferramentas utilizadas para esconder falhas na gestão, devendo ser manipulados para que o município sempre atinja a pontuação máxima nos rankings federais.
- (D) A avaliação do sistema deve ser realizada por órgãos externos privados sem qualquer participação dos conselhos de saúde ou da comunidade local para garantir a isenção absoluta.

Questão 50

O financiamento e a organização do Sistema Único de Saúde envolvem responsabilidades compartilhadas entre os entes federados, com base exclusivamente nas disposições dos artigos 196 a 200 da Carta Magna. Sobre o custeio e as competências constitucionais em saúde, registre V, para as afirmativas verdadeiras, e F, para as falsas:

() O Sistema Único de Saúde será financiado com recursos do orçamento da seguridade social, da União, dos Estados, do Distrito Federal e dos Municípios, além de outras fontes.

() Ao Sistema Único de Saúde compete, além de outras atribuições, colaborar na proteção do meio ambiente, nele compreendido o do trabalho, conforme as normas legais.

() A lei disporá sobre os valores mínimos a serem aplicados anualmente pela União, pelos Estados, pelo Distrito Federal e pelos Municípios em ações e serviços públicos de saúde.

() O gestor federal do sistema pode dispensar a participação da comunidade na gestão do serviço público de saúde em situações de calamidade pública ou emergência internacional.

Após análise, assinale a alternativa que apresenta a sequência CORRETA dos itens acima, de cima para baixo:

- (A) V, F, V, V.
- (B) F, V, V, F.
- (C) V, V, F, V.
- (D) V, V, V, F.

RASCUNHO - NÃO DESTAQUE