

**EDITAL Nº 001/2026 DO CONCURSO PÚBLICO
UNIFICADO PARA O MUNICÍPIO DE JATI (CE)**

MUNICÍPIO DE JATI (CE)

FARMACÊUTICO

TARDE

Atenção: Fraudar ou tentar fraudar Concursos Públicos é Crime previsto no art. 311-A do Código Penal.

ORIENTAÇÕES IMPORTANTES AO CANDIDATO:

1. Conferência de documentos:

- ✓ Verifique seu nome, número do documento e número de inscrição em todos os materiais entregues.
- ✓ Confira o Caderno de Questões quanto a falhas de impressão ou numeração.

2. Cumprimento das normas:

- ✓ O descumprimento de qualquer regra constante no Edital, Caderno de Questões ou Folha de Respostas poderá acarretar a eliminação do candidato.

3. Folha de Respostas:

- ✓ É o único documento válido para avaliação.
- ✓ Preencha corretamente o campo da assinatura.
- ✓ Assinale apenas uma alternativa por item.
- ✓ Utilize apenas caneta esferográfica azul ou preta.
- ✓ Devolva a Folha de Respostas preenchida e assinada ao fiscal.

4. Divulgação de provas e gabaritos:

- ✓ Estarão disponíveis no site do Instituto IGEDUC (www.igeduc.org.br), conforme o Edital.

5. Condutas proibidas:

- ✓ Manusear o Caderno de Questões antes do horário oficial.
- ✓ Comunicar-se com outros candidatos durante a prova.
- ✓ Usar aparelhos eletrônicos de qualquer tipo.
- ✓ Anotar o gabarito fora da Folha de Respostas.

6. Exceto quando o enunciado da questão determinar o contrário, considere as seguintes regras:

- ✓ As questões de Língua Portuguesa devem ser respondidas conforme a norma culta vigente à época da aplicação da prova; as de informática, com base na versão mais atualizada dos softwares mencionados na mesma data; e as de legislação, considerando a versão vigente e mais atual de cada lei.

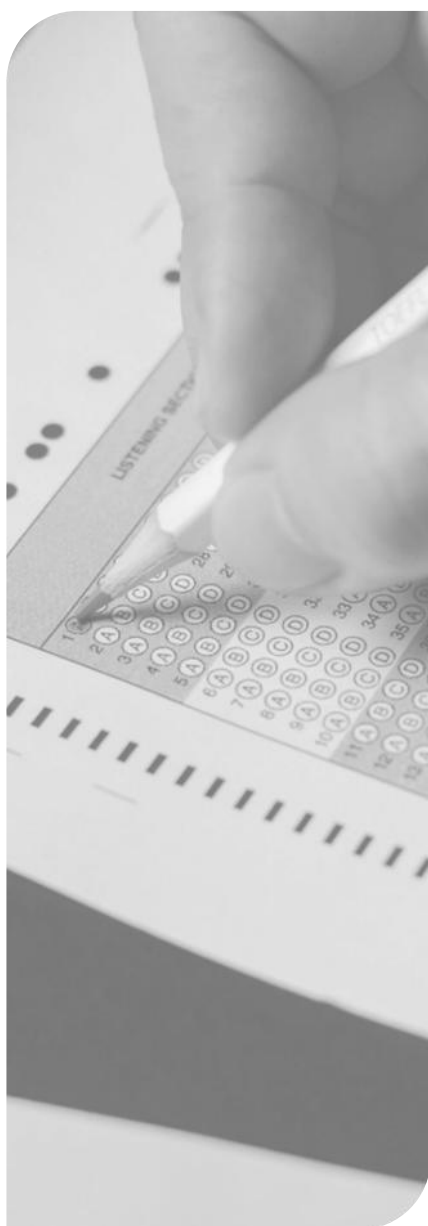

CONHECIMENTOS GERAIS

O texto seguinte servirá de base para responder às questões de 1 a 10.

Vivendo em um hotel: a disputa pela transformação do maior edifício residencial do Brasil em Airbnb

Em uma tarde de sexta-feira, turistas com malas aguardam elevadores no Copan, no Centro de São Paulo, enquanto moradores e funcionários circulam com roupas de cama e toalhas. A cena lembra a rotina de um hotel, embora se trate de um edifício residencial. Moradores relatam que, em certos momentos, precisam dividir o acesso ao próprio bloco com hóspedes de curta temporada.

Projetado por Oscar Niemeyer, o Copan possui mil cento e sessenta apartamentos. Segundo a administração, mais de duzentas unidades já são destinadas ao aluguel por temporada, sobretudo via plataformas digitais. Esse número se aproxima da capacidade de hotéis de médio porte. Para parte dos residentes, a mudança alterou o perfil da vizinhança, a circulação de pessoas e a dinâmica cotidiana.

O debate sobre o tema domina assembleias e grupos de moradores, em meio à expectativa de regulamentação nacional. Após o falecimento do síndico que esteve décadas à frente do condomínio, a sucessão acentuou discussões sobre o futuro da hospedagem temporária no prédio.

Um empresário morador administra mais de uma centena de apartamentos para curta temporada, mediante comissão. Ele estruturou recepção própria e equipe dedicada ao atendimento de hóspedes, defendendo que a modalidade trouxe movimento econômico e valorização imobiliária, embora reconheça o caráter controverso do tema.

Dados oficiais indicam média inferior a um morador por apartamento, sugerindo redução da moradia permanente, associada também ao aumento dos valores de aluguel. O Copan, com cerca de cento e vinte mil metros quadrados, foi concebido nos anos 1950 para integrar as comemorações da cidade, incluindo um hotel que não chegou a ser construído. O edifício residencial começou a ser habitado no início da década de 1960.

Após período de deterioração na década de 1980, passou por revitalização e tornou-se endereço valorizado e polo cultural. A expansão dos aluguéis de curta temporada intensificou a presença de turistas, atraídos pela arquitetura e pela localização.

Moradores críticos apontam desconforto com o fluxo constante de pessoas de passagem e com episódios de barulho. A administração registra reclamações principalmente por ruídos. O empresário responsável por parte das unidades afirma adotar regras rígidas para hóspedes e compara os conflitos aos que ocorrem entre vizinhos.

No campo jurídico, não há legislação específica para a

prática. Decisões judiciais divergem quanto à necessidade de previsão expressa na convenção condominial para permitir ou proibir a hospedagem temporária. Tramita no Congresso proposta que exige autorização explícita para esse tipo de uso em edifícios residenciais.

A tributação também deve mudar a partir de 2027, incidindo apenas sobre proprietários com múltiplos imóveis e faturamento anual elevado. Enquanto cidades estrangeiras adotam restrições, São Paulo busca adensar áreas centrais, gerando debate sobre o impacto da rotatividade de hóspedes na moradia efetiva.

No Copan, a administração pretende aproveitar o momento de valorização para viabilizar a reforma da fachada, estimada em dezenas de milhões de reais. Entre moradores e investidores, permanece o impasse: para alguns, a prática representa oportunidade econômica; para outros, transforma a experiência de moradia em algo semelhante à de viver em um hotel.

<https://www.bbc.com/portuguese/articles/cre2pxrw119o>. adaptado.

Questão 01

Ele estruturou recepção própria e equipe dedicada ao atendimento de hóspedes, defendendo que a modalidade "trouxe" movimento econômico e valorização imobiliária, embora "reconheça" o caráter controverso do tema.

Considerando o tempo e o modo das formas verbais destacadas, é CORRETO afirmar que:

- (A) "Trouxe" está no pretérito perfeito do indicativo, enquanto "reconheça" está no presente do indicativo, empregado com valor modal atenuado, exigido pela conjunção "embora".
- (B) "Trouxe" está no pretérito imperfeito do indicativo, e "reconheça" está no pretérito imperfeito do subjuntivo, expressando hipótese remota e distante do fato ocorrido.
- (C) "Trouxe" está no pretérito perfeito do indicativo; "reconheça" está no presente do subjuntivo, indicando respectivamente ação concluída no passado e possibilidade.
- (D) "Trouxe" está no pretérito mais-que-perfeito do indicativo, e "reconheça" está no futuro do subjuntivo, ambos empregados em valor hipotético.

Questão 02

"Tramita" no Congresso proposta que exige autorização "explícita" para esse tipo de uso em edifícios residenciais.

Considerando a transitividade do verbo destacado e a função sintática do termo "explícita", é CORRETO afirmar que:

- (A) "Tramita" é verbo transitivo indireto, exigindo complemento regido por preposição, e "explícita" exerce função de complemento nominal por completar o sentido de "autorização".

- (B) "Tramita" constitui verbo de ligação, ligando o sujeito "proposta" ao predicativo "no Congresso", e "explícita" exerce função de predicativo do sujeito dentro da oração subordinada adjetiva.
- (C) "Tramita" é verbo intransitivo; "explícita" exerce função de adjunto adnominal do núcleo do objeto direto "autorização", qualificando substantivo ao qual se vincula na estrutura sintática do período.
- (D) "Tramita" é verbo transitivo direto, tendo como objeto direto o termo "proposta", e "explícita" exerce função de predicativo do objeto, pois atribui qualidade à autorização resultante da ação verbal.

Questão 03

O texto examina a transformação do Copan com base em dados históricos, informações administrativas e posições divergentes de moradores e gestores. Ao longo da exposição, são empregados mecanismos de coesão responsáveis por articular argumentos, retomar referentes e organizar a progressão temática.

De acordo com os mecanismos de coesão empregados no texto, é CORRETO afirmar que:

- (A) A locução conjuntiva "embora reconheça o caráter controverso do tema" estabelece relação explicativa entre a defesa do empresário e a controvérsia mencionada, organizando a coesão por meio de justificativa que reforça o argumento principal.
- (B) A expressão "Após período de deterioração na década de 1980" constitui mecanismo de substituição semântica, pois retoma implicitamente a ideia de decadência urbana e a reformula como elemento causal da valorização posterior do edifício.
- (C) O pronome demonstrativo "Esse", em "Esse número se aproxima da capacidade de hotéis de médio porte", retoma a informação sobre as mais de duzentas unidades destinadas ao aluguel por temporada.
- (D) A expressão "Esse número" atua como mecanismo de progressão temática autônoma, pois introduz referente novo no texto e desloca o foco argumentativo para a comparação com redes hoteleiras, ampliando o eixo discursivo inicial.

Questão 04

Após o falecimento do síndico que esteve décadas "à frente" do condomínio, a sucessão acentuou discussões sobre o futuro da hospedagem temporária no prédio.

Assinale a alternativa CORRETA em relação ao sinal indicativo de crase no trecho destacado.

- (A) O acento grave ocorre porque o verbo "esteve" rege a preposição "a" e exige complemento introduzido por artigo feminino, formando a contração "à" por força da regência verbal.

- (B) A crase se explica pelo fato de "frente" ser substantivo feminino determinado pelo artigo definido, independentemente da presença de preposição, pois o gênero feminino autoriza automaticamente o uso do acento grave.
- (C) A ocorrência do sinal indicativo de crase decorre da função sintática de complemento nominal exercida por "à frente", uma vez que o termo integra estrutura subordinada e exige preposição vinculada a substantivo feminino implícito.
- (D) O uso de "à" justifica-se pela formação da locução prepositiva feminina "à frente de", resultante da fusão entre a preposição "a" e o artigo feminino, conforme a norma padrão da língua portuguesa.

Questão 05

O texto apresenta um processo de transformação funcional de um edifício tradicional, articulando dados quantitativos, memórias institucionais e percepções de moradores para construir uma leitura não linear sobre o avanço da hospedagem de curta duração.

De acordo com o texto-base, é CORRETO afirmar que:

- (A) Ao comparar o número de unidades destinadas à curta temporada com hotéis de médio porte, o texto sustenta que o edifício passa a integrar oficialmente o setor de hospedagem, reconhecendo mudança de enquadramento institucional.
- (B) A sucessão na gestão condominial é apresentada como fator determinante para a ampliação das locações temporárias, consolidando uma mudança previamente reprimida pela administração anterior.
- (C) A redução da média de moradores por unidade é atribuída pelo texto exclusivamente ao deslocamento do uso residencial para o modelo de aluguel por temporada, configurando relação causal direta e inequívoca.
- (D) O texto sugere que a expansão da hospedagem temporária aproxima funcionalmente o edifício de uma lógica hoteleira, sem afirmar que sua natureza jurídica residencial tenha sido alterada.

Questão 06

O edifício residencial começou a ser habitado no início da década de 1960.

Considerando a análise sintática da oração acima, é CORRETO afirmar que:

- (A) O sujeito é simples, formado por "edifício residencial", e o predicado classifica-se como verbo-nominal, pois o particípio "habitado" atua como predicativo do sujeito ao atribuir-lhe estado resultante da ação verbal.
- (B) O termo "a ser habitado" exerce função de objeto indireto, pois é introduzido por preposição exigida pelo verbo "começou".

- (C) O sujeito é simples, tendo como núcleo o substantivo "edifício", e o predicado é verbal com locução verbal passiva.
- (D) A expressão "no início da década de 1960" exerce função de complemento nominal do particípio "habitado", especificando a circunstância temporal da ação.

Questão 07

Em uma tarde de sexta-feira, turistas com malas aguardam elevadores no Copan, no Centro de São Paulo, enquanto moradores e funcionários circulam com roupas de cama e toalhas.

Considerando apenas as preposições simples não contraídas, contabilizando todas as ocorrências repetidas na frase, é CORRETO afirmar que:

- (A) Há seis preposições simples, sendo elas "em", "de", "com", "de", "com" e "de", de acordo com o conceito estabelecido sobre o assunto.
- (B) Há oito preposições simples, pois as formas "no Copan" e "no Centro" correspondem a duas ocorrências autônomas da preposição "em", devendo ser incluídas na contagem.
- (C) Há cinco preposições simples, já que uma das ocorrências de "de" deixa de ser considerada preposição simples por integrar complemento nominal.
- (D) Há sete preposições simples, pois a repetição do mesmo vocábulo implica nova contagem quando seu valor semântico permanece inalterado.

Questão 08

O debate sobre o tema domina assembleias.

A expansão dos aluguéis de curta temporada intensificou a presença de turistas.

Considerando a ortografia oficial das palavras destacadas nos trechos acima, é CORRETO afirmar que:

- (A) O vocábulo "assembleias" admite dupla grafia, com ou sem acento, pois a retirada do acento gráfico em ditongos abertos tornou-se facultativa na norma atual.
- (B) A palavra "aluguéis" recebe acento gráfico porque todo ditongo aberto "ei" permanece acentuado na ortografia atual, independentemente da posição da sílaba tônica.
- (C) A forma "aluguéis" recebe acento por ser paroxítona terminada em ditongo crescente, mantendo regra idêntica à aplicada anteriormente à palavra "assembleias".
- (D) A forma "assembleias" está correta; após o Acordo Ortográfico, não se acentuam os ditongos abertos "ei" em palavras paroxítonas, conforme a norma vigente.

Questão 09

O Copan, com cerca de cento e vinte mil metros quadrados, foi concebido nos anos 1950 para integrar as comemorações da cidade, incluindo um hotel que não chegou a ser construído.

Considerando a análise sintática do período acima, é CORRETO afirmar que:

- (A) O trecho "que não chegou a ser construído" constitui oração subordinada adjetiva restritiva, cujo antecedente é "hotel".
- (B) O segmento "para integrar as comemorações da cidade" configura oração subordinada substantiva objetiva indireta, pois completa o sentido do verbo na forma passiva.
- (C) O período é composto por coordenação, pois todas as orações se articulam por justaposição sem relação de dependência sintática.
- (D) A expressão "com cerca de cento e vinte mil metros quadrados" integra o predicado como objeto indireto do verbo "foi concebido", completando-lhe o sentido passivo.

Questão 10

O texto aborda os desdobramentos jurídicos, tributários e urbanísticos decorrentes da ampliação dos aluguéis por temporada, evidenciando tensões entre valorização imobiliária, regulação normativa e função residencial dos edifícios.

De acordo com o texto-base, é CORRETO afirmar que:

- (A) A ausência de legislação específica sobre a hospedagem por temporada favorece decisões judiciais divergentes e mantém a prática condicionada à interpretação das convenções condominiais.
- (B) A política urbana municipal mencionada no texto adota postura restritiva ao adensamento das áreas centrais, buscando conter a ampliação de moradias e a intensificação do uso residencial nessas regiões.
- (C) A proposta legislativa em tramitação estabelece, de maneira definitiva, a liberação automática da hospedagem temporária sempre que a convenção do condomínio não contiver cláusula expressa de proibição dessa modalidade de uso.
- (D) A futura incidência tributária prevista para dois mil e vinte e sete alcançará indistintamente todos os proprietários que realizem locação por temporada, independentemente da quantidade de imóveis administrados ou do faturamento anual obtido.

Questão 11

Em uma instituição de ensino superior, diferentes setores utilizam a Internet para comunicação eletrônica, acesso a sistemas acadêmicos baseados em banco de dados e navegação em ambientes corporativos internos e externos. O correto funcionamento dessas atividades depende de noções integradas sobre navegadores,

correio eletrônico, redes de computadores e acesso a bases de dados. Considerando esse contexto, analise as afirmativas a seguir:

I. Navegadores de internet permitem a interpretação de conteúdos disponibilizados por servidores web, utilizando protocolos padronizados, como o HTTP e o HTTPS.

II. O envio de mensagens de e-mail normalmente envolve protocolos distintos para envio e recebimento, como SMTP para envio e POP3 ou IMAP para acesso às mensagens.

III. Em redes de computadores, o endereço IP tem a função de identificar logicamente um dispositivo, permitindo sua comunicação com outros equipamentos na rede ou na Internet.

IV. Sistemas de banco de dados acessados via Internet dispensam completamente a utilização de redes de computadores, pois operam de forma independente da infraestrutura de comunicação.

V. Aplicações web que acessam bancos de dados costumam utilizar servidores intermediários para processar requisições, reduzindo o acesso direto do usuário final às estruturas internas da base de dados.

Assinale a alternativa CORRETA:

- (A) Apenas as afirmativas I, IV e V são verdadeiras.
- (B) Apenas as afirmativas II, III, IV e V são verdadeiras.
- (C) Apenas as afirmativas I, II, III e V são verdadeiras.
- (D) Apenas as afirmativas I, II e III são verdadeiras.

Questão 12

Uma organização pública utiliza ambientes computacionais heterogêneos, com estações de trabalho baseadas em Windows e servidores em Linux, além de diferentes aplicativos digitais para tratamento de informações institucionais. Considerando boas práticas de segurança da informação, proteção de dados, sistemas operacionais e uso de ferramentas digitais, analise as assertivas a seguir e assinale V (Verdadeiro) ou F (Falso):

() A política de controle de acesso aos sistemas operacionais, por meio de autenticação de usuários e definição de permissões, contribui para a proteção da confidencialidade das informações armazenadas.

() Em ambientes Linux e Windows, a aplicação periódica de atualizações de segurança reduz a exposição a vulnerabilidades conhecidas, embora não elimine integralmente os riscos de incidentes.

() O uso de antivírus e ferramentas antimalware em estações de trabalho torna desnecessária a adoção de procedimentos complementares, como cópias de segurança e conscientização dos usuários.

() A criptografia de dados pode ser utilizada tanto em arquivos armazenados localmente quanto na transmissão de informações por meio de redes, fortalecendo a proteção contra acessos não autorizados.

() Aplicativos de armazenamento em nuvem corporativa, quando utilizados com autenticação adequada e políticas internas, podem integrar estratégias de proteção de dados e continuidade de serviços.

() Sistemas operacionais distintos, como Windows e Linux, apresentam modelos de gerenciamento e segurança próprios, o que exige configuração e administração compatíveis com o ambiente em que são utilizados.

Assinale a alternativa que apresenta a sequência CORRETA, de cima para baixo:

- (A) V, V, F, V, V, V.
- (B) V, F, V, V, F, V.
- (C) V, V, V, F, V, F.
- (D) F, V, F, V, V, F.

Questão 13

Um analista de sistemas foi designado para auxiliar na aquisição e na configuração de novos computadores destinados a atividades administrativas e de análise de dados. Durante o processo, tornou-se necessário distinguir corretamente os papéis dos componentes físicos e dos programas utilizados, a fim de garantir compatibilidade, desempenho adequado e correta utilização dos recursos disponíveis. Considerando os conceitos básicos de hardware e software, assinale a alternativa CORRETA:

- (A) Dispositivos como teclado, mouse e monitor são considerados softwares de sistema, pois dependem de programas específicos para funcionarem corretamente no computador.
- (B) O sistema operacional é classificado como hardware lógico, pois atua diretamente sobre os componentes físicos do computador, intermediando o uso do processador e da memória.
- (C) Aplicativos de edição de texto e planilhas eletrônicas são exemplos de software básico, responsáveis por inicializar o computador e permitir o carregamento do sistema operacional.
- (D) A memória RAM caracteriza-se por armazenar dados e instruções de forma temporária durante a execução dos programas, perdendo seu conteúdo quando o equipamento é desligado.

Questão 14

Uma empresa de tecnologia que presta serviços a órgãos públicos realiza o tratamento de dados pessoais de cidadãos para fins de atendimento, manutenção de sistemas e geração de relatórios administrativos. Considerando os princípios éticos no uso da informação, a proteção da privacidade e as disposições da Lei Geral de Proteção de Dados Pessoais (LGPD – Lei nº 13.709/2018), assinale a alternativa CORRETA:

- (A) A adoção de medidas técnicas e administrativas para proteger dados pessoais integra dever ético e legal do agente de tratamento, visando prevenir acessos não autorizados e situações acidentais de perda ou vazamento.
- (B) A LGPD permite o compartilhamento irrestrito de dados pessoais entre entes públicos e privados, desde que exista contrato formal entre as partes com cláusulas específicas de confidencialidade e segurança.
- (C) O dever de garantir a privacidade dos titulares limita-se às fases iniciais de coleta dos dados, não se estendendo ao armazenamento, uso interno ou descarte das informações devidamente classificadas como sigilosas internas.
- (D) O tratamento de dados pessoais pode ser realizado sem observância dos princípios da LGPD quando houver interesse institucional legítimo previamente justificado, desde que não haja divulgação pública das informações.

Questão 15

Uma instituição pública avalia a adoção de soluções de computação em nuvem como estratégia para modernizar o armazenamento de dados e ampliar a flexibilidade operacional de seus sistemas de informação. Para fins desta análise, considera-se a definição conceitual central de computação em nuvem, conforme a literatura técnica e documentos de referência amplamente adotados no setor público. Nesse contexto, assinale a alternativa CORRETA:

- (A) A computação em nuvem refere-se à disponibilização de recursos computacionais sob demanda, acessados via rede, com capacidade de ajuste dinâmico conforme a necessidade do usuário, sem que este gerencie diretamente a infraestrutura física subjacente.
- (B) A utilização de serviços de armazenamento em nuvem substitui, no contexto institucional, a necessidade de definição de políticas próprias de backup, uma vez que os mecanismos de replicação e redundância adotados pelos provedores são concebidos para atender integralmente às estratégias de recuperação de dados das organizações usuárias.
- (C) Em ambientes de nuvem pública, a responsabilidade pela proteção das informações armazenadas é atribuída predominantemente ao provedor do serviço, cabendo ao cliente apenas a observância de requisitos contratuais básicos, independentemente do modelo de serviço contratado.
- (D) Nos modelos de computação em nuvem mais adotados em ambientes institucionais, o armazenamento de dados ocorre, em geral, em infraestruturas virtualizadas compartilhadas, nas quais o isolamento entre usuários é garantido principalmente por mecanismos lógicos, como segmentação, autenticação e controles de acesso, sem prejuízo de outras medidas complementares.

Questão 16

Com base exclusivamente no texto literal do Decreto nº 1.171/1994, assinale a alternativa CORRETA quanto aos deveres fundamentais do servidor público.

- (A) É facultado ao servidor público retardar a prática de ato de ofício quando houver conveniência administrativa, ainda que tal conduta interfira no regular andamento das atividades institucionais.
- (B) É dever fundamental do servidor público desempenhar, a tempo, as atribuições do cargo, função ou emprego público de que seja titular, com responsabilidade funcional.
- (C) O dever de eficiência não integra o rol de deveres fundamentais previstos no Decreto, ainda que relacionado à adequada prestação dos serviços públicos à coletividade.
- (D) O servidor público pode omitir informações quando entender desnecessária sua divulgação, ainda que relacionadas ao exercício de suas atribuições funcionais no âmbito da Administração Pública.

Questão 17

Com base exclusivamente no texto literal do Art. 5º da Constituição Federal, assinale a alternativa CORRETA acerca da aplicabilidade das normas definidoras de direitos e garantias fundamentais.

- (A) As normas definidoras dos direitos e garantias fundamentais têm aplicação imediata.
- (B) As normas definidoras dos direitos e garantias fundamentais dependem de regulamentação infraconstitucional para produzir efeitos.
- (C) As normas definidoras dos direitos e garantias fundamentais somente produzem efeitos após controle de constitucionalidade.
- (D) As normas definidoras dos direitos e garantias fundamentais possuem eficácia limitada.

Questão 18

Com base exclusivamente no texto literal do Art. 5º, §2º, da Constituição Federal, assinale a alternativa CORRETA quanto à cláusula de abertura material dos direitos fundamentais.

- (A) A soberania, a cidadania, a dignidade da pessoa humana, os valores sociais da administração pública e o pluralismo político constituem fundamentos expressos da República Federativa do Brasil, nos termos do texto constitucional.
- (B) A soberania, a cidadania, a dignidade da pessoa humana, os valores sociais do trabalho e da livre iniciativa e o pluralismo político constituem fundamentos expressos da República Federativa do Brasil, nos termos do texto constitucional.

- (C) A cidadania, a dignidade da pessoa humana, o pluralismo político, os valores sociais do trabalho e a moralidade administrativa constituem fundamentos expressos da República Federativa do Brasil, nos termos do texto constitucional.
- (D) Os direitos e garantias expressos na Constituição não excluem outros decorrentes do regime e dos princípios por ela adotados, ou dos tratados internacionais de que a República Federativa do Brasil seja parte.

Questão 19

Com base exclusivamente no texto literal do Decreto Federal nº 1.171/1994, que institui o Código de Ética Profissional do Servidor Público Civil do Poder Executivo Federal, sem considerar jurisprudência ou doutrina, assinale a alternativa CORRETA acerca da concepção normativa de ética administrativa e da finalidade pública no exercício da função estatal.

- (A) A atuação ética do servidor público restringe-se ao cumprimento formal da legalidade, sendo irrelevantes considerações relativas à moralidade administrativa ou ao bem comum.
- (B) O comportamento ético do servidor público limita-se à observância das normas disciplinares, não alcançando sua conduta moral no ambiente institucional.
- (C) A ética administrativa admite relativização conforme conveniência institucional, desde que não haja violação expressa de norma legal específica.
- (D) A dignidade, o decoro, o zelo, a eficácia e a consciência dos princípios morais são primados maiores que devem nortear o servidor público no exercício de suas atribuições.

Questão 20

Com base exclusivamente no texto literal do art. 1º da Constituição Federal de 1988, sem considerar jurisprudência ou doutrina, analise a estrutura normativa dos fundamentos da República Federativa do Brasil e assinale a alternativa CORRETA acerca da natureza jurídica desses fundamentos e de sua previsão expressa no texto constitucional.

- (A) A soberania, a separação dos Poderes, a cidadania, a dignidade da pessoa humana e o pluralismo político constituem fundamentos expressos da República Federativa do Brasil.
- (B) A soberania, a cidadania, a dignidade da pessoa humana, o pluralismo político e os valores sociais do trabalho e da livre iniciativa são fundamentos expressos da República Federativa do Brasil.
- (C) A cidadania, a dignidade da pessoa humana, o pluralismo político, os valores sociais do trabalho e a moralidade administrativa constituem fundamentos expressos da República Federativa do Brasil.

- (D) A soberania, a cidadania, a dignidade da pessoa humana, o pluralismo político e os valores sociais da administração pública constituem fundamentos expressos da República Federativa do Brasil.

CONHECIMENTOS ESPECÍFICOS

Questão 21

A farmacodinâmica quantitativa descreve a relação entre a dose de um fármaco e a magnitude da resposta biológica produzida, utilizando curvas de concentração-efeito. Considerando os parâmetros dessas curvas, analise as afirmativas a seguir.

- I. A potência de um fármaco é definida pela concentração ou dose necessária para produzir 50% do efeito máximo possível (CE50 ou DE50); quanto menor o valor, maior a potência.
- II. A eficácia máxima (Emax) representa a capacidade intrínseca do fármaco em ativar o receptor e produzir uma resposta, sendo graficamente representada pelo platô da curva.
- III. O índice terapêutico é a razão entre a dose tóxica para 50% da população e a dose eficaz para 50%, indicando que quanto maior o índice, menor a margem de segurança do fármaco.

Está CORRETO o que se afirma em:

- (A) I, II e III.
- (B) I e III apenas.
- (C) I e II apenas.
- (D) II e III apenas.

Questão 22

Os fármacos antiarrítmicos são classificados de acordo com o sistema de Vaughan-Williams, baseando-se no efeito eletrofisiológico predominante sobre os canais iônicos do coração. Com base nesta classificação, assinale a alternativa CORRETA.

- (A) O verapamil é um antiarrítmico de classe II que bloqueia os receptores beta-adrenérgicos no nó sinoatrial, reduzindo a inclinação da despolarização lenta da fase 4.
- (B) A lidocaína pertence à classe IA e atua bloqueando canais de sódio no estado aberto, sendo o tratamento de escolha para o manejo crônico da fibrilação atrial em idosos.
- (C) A amiodarona é um fármaco de classe III que bloqueia canais de potássio, prolongando a duração do potencial de ação e o período refratário efetivo em tecidos atriais e ventriculares.
- (D) A procainamida é classificada como classe IB e exerce seu efeito acelerando a repolarização ventricular através da ativação dos canais de cálcio do tipo T durante a fase 2.

Questão 23

A hipótese monoaminérgica fundamenta o tratamento da depressão, buscando aumentar a disponibilidade de neurotransmissores como serotonina, noradrenalina e dopamina na fenda sináptica. Com base na farmacologia dos antidepressivos, assinale a alternativa CORRETA.

- (A) A amitriptilina, por ser um antidepressivo tricíclico, exerce sua ação principal através do bloqueio dos receptores histaminérgicos H₂ no sistema límbico, sem afetar a recaptação de aminas.
- (B) Os inibidores da monoamina oxidase (IMAO) irreversíveis, como a tranilcipromina, exigem restrição dietética de alimentos ricos em tiramina para evitar crises hipertensivas graves.
- (C) A fluoxetina inibe a recaptação de serotonina e possui uma meia-vida curta (6 horas), permitindo a interrupção abrupta do tratamento sem risco de síndrome de descontinuação.
- (D) A venlafaxina é um inibidor seletivo da recaptação de serotonina que apresenta efeito antidepressivo imediato em baixas doses devido à dessensibilização rápida de autorreceptores 5-HT_{1A}.

Questão 24

O controle de qualidade de produtos farmacêuticos exige a aplicação de métodos analíticos validados para garantir que o teor, a pureza e o desempenho biofarmacêutico estejam em conformidade. Com base no assunto, assinale a alternativa CORRETA.

- (A) A exatidão de um método analítico deve ser expressa como a proximidade entre o valor médio obtido em uma série de testes e o valor aceito como real ou de referência.
- (B) O limite de detecção é a menor quantidade de analito presente em uma amostra que pode ser quantificada com precisão e exatidão aceitáveis sob as condições experimentais.
- (C) A especificidade de um método analítico define-se como a capacidade de obter resultados proporcionais à concentração da substância em análise dentro de um intervalo estabelecido.
- (D) A robustez de um método analítico deve ser avaliada através da repetibilidade de curta duração, garantindo que o analista obtenha o mesmo resultado em triplicatas.

Questão 25

A anestesia geral é um estado reversível de depressão do sistema nervoso central, caracterizado por inconsciência, analgesia e relaxamento muscular, obtido por agentes inalatórios ou intravenosos. Acerca do assunto, registre V, para as afirmativas verdadeiras, e F, para as falsas:

(___) O óxido nitroso apresenta baixo coeficiente de partição sangue/gás, o que resulta em uma indução anestésica rápida e recuperação acelerada após a

interrupção da administração.

(___) O propofol é um agente intravenoso que atua potencializando a corrente de cloreto mediada pelo receptor GABA-A, sendo o fármaco de escolha para indução e manutenção em regime ambulatorial.

(___) A hipertermia maligna é uma complicação farmacogenética grave desencadeada pelo uso de agentes voláteis halogenados, decorrente do influxo maciço de potássio no espaço extracelular.

(___) O tiopental sódico é um barbitúrico de ação ultracurta que promove neuroproteção através da redução do consumo metabólico cerebral de oxigênio e do fluxo sanguíneo cerebral.

Após análise, assinale a alternativa que apresenta a sequência CORRETA dos itens acima, de cima para baixo:

- (A) V, V, V, F.
- (B) F, V, F, V.
- (C) V, V, F, V.
- (D) V, F, V, V.

Questão 26

A terapia anti-hipertensiva utiliza diversas classes de fármacos que atuam na redução da resistência vascular periférica ou do débito cardíaco para manter os níveis tensionais. Considerando as propriedades desses agentes, analise as afirmativas a seguir.

I. Os inibidores da enzima conversora de angiotensina (IECA), como o enalapril, promovem a redução da angiotensina II plasmática e aumentam os níveis de bradicinina, o que pode causar tosse seca persistente.

II. A hidroclorotiazida é um diurético que atua inibindo o co-transportador de sódio e cloreto (NCC) no túbulo contorcido distal, podendo induzir hipopotassemia e hiperuricemia como efeitos adversos.

III. O bloqueador de canais de cálcio anlodipino atua preferencialmente nos canais do tipo T localizados no nó atrioventricular, sendo o fármaco de primeira escolha para o tratamento da bradicardia sinusal.

Está CORRETO o que se afirma em:

- (A) I e III apenas.
- (B) II apenas.
- (C) I, II e III.
- (D) I e II apenas.

Questão 27

Os benzodiazepínicos/benzodiazepinas são amplamente utilizados no tratamento da ansiedade e distúrbios do sono, mas seu perfil de segurança exige monitoramento devido ao risco de dependência e depressão respiratória. Com base na farmacodinâmica e toxicologia dos ansiolíticos, assinale a alternativa CORRETA.

- (A) O alprazolam é classificado como um ansiolítico de ação ultrarrápida que exerce seu efeito através da inibição direta da enzima glutamato descarboxilase no córtex pré-frontal.
- (B) O flumazenil atua como um antagonista competitivo nos sítios de ligação de benzodiazepínicos no receptor GABA-A, sendo utilizado para reverter quadros de sedação excessiva ou overdose.
- (C) A buspirona promove alívio imediato dos sintomas de pânico através do bloqueio dos canais de cálcio do tipo L nos neurônios do hipotálamo, dispensando o uso de antidepressivos.
- (D) O diazepam possui uma meia-vida longa devido à formação de metabólitos inativos que são excretados via biliar sem sofrer processos de conjugação com ácido glucurônico.

Questão 28

O sucesso da antibioticoterapia depende da seleção de agentes com toxicidade seletiva e do entendimento dos mecanismos de resistência bacteriana desenvolvidos sob pressão seletiva. Acerca do assunto, registre V, para as afirmativas verdadeiras, e F, para as falsas:

() Os aminoglicosídeos, como a gentamicina, inibem a síntese proteica bacteriana ao se ligarem irreversivelmente à subunidade 30S do ribossomo, apresentando efeito pós-antibiótico.

() As cefalosporinas de quarta geração, como o cefepime, apresentam espectro estendido contra Gram-positivos e Gram-negativos, sendo resistentes a muitas beta-lactamases cromossômicas.

() As quinolonas exercem sua atividade bactericida através da inibição das enzimas DNA-girase e topoisomerase IV, impedindo o relaxamento do DNA superenovelado durante a replicação.

() A vancomicina é um antibiótico beta-lactâmico que inibe a síntese da parede celular bacteriana ao se ligar diretamente às proteínas de ligação à penicilina (PBP) no espaço periplasmático.

Após análise, assinale a alternativa que apresenta a sequência CORRETA dos itens acima, de cima para baixo:

- (A) V, F, V, V.
- (B) F, V, V, F.
- (C) V, V, F, V.
- (D) V, V, V, F.

Questão 29

O tratamento da angina de peito visa equilibrar o suprimento e a demanda de oxigênio do miocárdio por meio da vasodilatação coronariana e da redução da carga de trabalho cardíaco. Considerando os fármacos antiangínicos, analise as afirmativas a seguir.

I. O dinitrato de isossorbida atua como doador de óxido nítrico, promovendo a ativação da guanilato ciclase e o

aumento do GMP cíclico, resultando em relaxamento da musculatura lisa venosa.

II. Os betabloqueadores são contraindicados na angina de Prinzmetal (vasospástica) devido ao risco de agravamento do espasmo coronariano por oposição à vasoconstrição alfa-adrenérgica.

III. A ranolazina exerce seu efeito antiangínico através do bloqueio da corrente tardia de sódio nos cardiomiócitos, o que previne a sobrecarga intracelular de cálcio durante a isquemia.

Está CORRETO o que se afirma em:

- (A) II e III apenas.
- (B) I e II apenas.
- (C) I apenas.
- (D) I, II e III.

Questão 30

A eficácia e a afinidade são parâmetros que definem o comportamento de ligantes frente aos receptores biológicos, modulando a resposta fisiológica ou farmacológica esperada. Acerca do assunto, registre V, para as afirmativas verdadeiras, e F, para as falsas:

() Um agonista parcial é uma molécula que, mesmo ocupando a totalidade dos receptores disponíveis, é incapaz de evocar uma resposta biológica de magnitude máxima.

() O antagonismo não competitivo ocorre quando o antagonista se liga reversivelmente ao mesmo sítio de reconhecimento do agonista, deslocando a curva dose-resposta para a esquerda.

() Um agonista inverso atua em receptores que apresentam atividade constitutiva, promovendo a estabilização da conformação inativa do receptor e reduzindo o sinal basal.

() No antagonismo competitivo, a eficácia máxima do agonista pode ser alcançada se a concentração deste for suficientemente elevada para deslocar o antagonista do sítio ortostérico.

Após análise, assinale a alternativa que apresenta a sequência CORRETA dos itens acima, de cima para baixo:

- (A) V, F, V, V.
- (B) V, V, V, F.
- (C) V, F, F, V.
- (D) F, F, V, V.

Questão 31

O manejo da dor envolve a utilização de fármacos que atuam em diferentes níveis do sistema nervoso, desde a modulação periférica até a percepção central em receptores opioides. Considerando as propriedades dos analgésicos opioides e não opioides, analise as afirmativas a seguir.

I. A codeína é um pró-fármaco que depende da ativação metabólica pela enzima citocromo P450 2D6 para sua conversão em morfina, o que explica a variação interindividual de sua eficácia.

II. O tramadol exerce sua ação analgésica através de um mecanismo dual, atuando como agonista fraco de receptores mu e inibindo a recaptação de noradrenalina e serotonina na fenda sináptica.

III. O uso crônico de anti-inflamatórios não esteroidais promove a analgesia através da ativação direta dos receptores opioides kappa no corno dorsal da medula espinal, mimetizando a ação das encefalinas.

Está CORRETO o que se afirma em:

- (A) II apenas.
- (B) I e III apenas.
- (C) I, II e III.
- (D) I e II apenas.

Questão 32

O volume aparente de distribuição relaciona a quantidade de fármaco no organismo com sua concentração plasmática, sendo influenciado pela lipofilicidade e pela afinidade por proteínas teciduais. No contexto da farmacocinética clínica aplicada a pacientes com quadros de hipoalbuminemia severa, assinale a alternativa CORRETA.

- (A) A redução da concentração sérica de albumina resulta em um aumento da fração livre de fármacos ácidos, o que pode levar a um aumento imediato do volume de distribuição e potencial toxicidade clínica.
- (B) O aumento da fração livre decorrente da hipoalbuminemia impacta positivamente a meia-vida de eliminação, pois a maior quantidade de fármaco disponível acelera o metabolismo de primeira passagem hepático.
- (C) A diminuição dos níveis de albumina plasmática promove o sequestro de fármacos básicos no compartimento intravascular, reduzindo a depuração renal devido ao aumento do peso molecular do complexo livre.
- (D) A hipoalbuminemia causa a redução na biodisponibilidade sistêmica de fármacos lipofílicos, pois a absorção intestinal depende diretamente da saturação dos sítios de ligação proteica no lúmen.

Questão 33

A interação entre fármacos pode resultar em efeitos combinados superiores à soma das ações individuais, fenômeno conhecido como sinergismo, fundamental na terapêutica combinada. Com base nos conceitos de interações farmacodinâmicas, assinale a alternativa CORRETA.

- (A) O sinergismo de soma é observado quando a resposta final de dois fármacos que atuam por mecanismos idênticos é estritamente igual ao produto algébrico de suas eficácias intrínsecas.
- (B) O efeito aditivo é caracterizado quando a combinação de dois fármacos com alvos moleculares distintos resulta em uma resposta biológica nula devido à saturação de receptores alostéricos.
- (C) A associação de sulfametoxazol e trimetoprima é um exemplo de antagonismo fisiológico, onde a inibição de etapas distantes na síntese de folato impede a resistência bacteriana.
- (D) O sinergismo de potenciação ocorre quando um fármaco que não possui efeito próprio em um determinado sistema aumenta significativamente a resposta de outro fármaco ativo.

Questão 34

O tratamento de micoses sistêmicas e superficiais envolve fármacos que interferem na integridade da membrana citoplasmática ou na síntese da parede celular do fungo. Acerca do assunto, registre V, para as afirmativas verdadeiras, e F, para as falsas:

(__) A anfotericina B atua ligando-se ao ergosterol da membrana fúngica, formando poros que permitem o extravasamento de íons e morte celular por lise osmótica.

(__) O fluconazol é um derivado azólico que inibe a enzima 14-alfa-desmetilase dependente do citocromo P450 bacteriano, impedindo a conversão de lanosterol em ergosterol.

(__) As equinocandinas, como a caspofungina, inibem a síntese de beta-(1,3)-D-glucano, um componente essencial da parede celular fúngica, sendo eficazes contra *Aspergillus*.

(__) A terbinafina é um inibidor da esqualeno epoxidase, promovendo o acúmulo de esqualeno intracelular tóxico e a deficiência de ergosterol em fungos dermatófitos.

Após análise, assinale a alternativa que apresenta a sequência CORRETA dos itens acima, de cima para baixo:

- (A) V, F, V, V.
- (B) F, V, F, V.
- (C) V, F, F, V.
- (D) V, V, V, F.

Questão 35

Os anti-inflamatórios são classificados conforme sua estrutura química e mecanismo de ação, interferindo na cascata do ácido araquidônico para reduzir a inflamação e a dor. Com base na farmacodinâmica desses fármacos, assinale a alternativa CORRETA.

- (A) O ácido acetilsalicílico inibe reversivelmente a ciclooxigenase plaquetária através da sulfonação do sítio ativo, o que permite a recuperação funcional da plaqueta após 24 horas da dose.
- (B) Os glicocorticoides induzem a síntese da proteína lipocortina-1 (anexina-A1), que inibe a fosfolipase A2, bloqueando a liberação de ácido araquidônico e a produção de mediadores inflamatórios.
- (C) A dexametasona exerce seu efeito anti-inflamatório através da inibição competitiva direta dos receptores de leucotrienos B4 na superfície de macrófagos e neutrófilos teciduais.
- (D) O celecoxibe é um inibidor não seletivo das enzimas COX-1 e COX-2 que promove a proteção da mucosa gástrica através do aumento da síntese de prostaglandinas E2 e I2 no antro estomacal.

Questão 36

As dispersões farmacêuticas, como emulsões e suspensões, são sistemas heterogêneos que exigem o uso de agentes estabilizantes para garantir a uniformidade da dose. Acerca do assunto, registre V, para as afirmativas verdadeiras, e F, para as falsas:

() Em uma suspensão farmacêutica, o fenômeno de "caking" refere-se à formação de um sedimento compacto e dificilmente redispersível no fundo do frasco devido às forças de atração interparticulares.

() O balanço hidrófilo-lipófilo é uma escala numérica utilizada para selecionar o tensoativo adequado; valores baixos (3 a 6) indicam agentes favoráveis à formação de emulsões água em óleo.

() As suspensões defloculadas apresentam sedimentação imediata e compactação irreversível do sólido, sendo tecnicamente inviabilizada sua redispersão mesmo após agitação vigorosa, independentemente das condições físico-químicas do meio.

() A floculação é um processo indesejável em emulsões líquidas, pois indica a separação completa das fases e a oxidação dos componentes lipofílicos presentes no veículo aquoso.

Após análise, assinale a alternativa que apresenta a sequência CORRETA dos itens acima, de cima para baixo:

- (A) V, F, V, V.
- (B) F, V, F, V.
- (C) V, V, F, V.
- (D) V, V, F, F.

Questão 37

Os anticonvulsivantes modulam a excitabilidade neuronal através do bloqueio de canais iônicos, potencialização da via GABAérgica ou inibição da via glutamatérgica. Considerando os mecanismos de ação desses fármacos, analise as afirmativas a seguir.

I. A fenitoína atua bloqueando seletivamente os canais

de sódio dependentes de voltagem em sua conformação inativa, limitando o disparo repetitivo de potenciais de ação de alta frequência.

II. O ácido valproico possui um espectro de ação amplo, atuando no bloqueio de canais de sódio, canais de cálcio do tipo T e aumentando as concentrações cerebrais de GABA.

III. A carbamazepina é o fármaco de primeira escolha para crises de ausência (petit mal), pois estimula os canais de cálcio talâmicos, revertendo a sincronia eletroencefalográfica típica.

Está CORRETO o que se afirma em:

- (A) I e II apenas.
- (B) II e III apenas.
- (C) I, II e III.
- (D) I e III apenas.

Questão 38

Fármacos vasodilatadores atuam diretamente na musculatura lisa vascular para reduzir a resistência periférica ou a pré-carga, sendo essenciais no manejo da insuficiência cardíaca e emergências hipertensivas. Acerca do assunto, registre V, para as afirmativas verdadeiras, e F, para as falsas:

() O nitroprussiato de sódio é um potente vasodilatador misto que libera óxido nítrico espontaneamente, mas seu uso prolongado pode causar intoxicação por tiocianato e cianeto.

() A hidralazina promove a vasodilatação arterial seletiva através da abertura de canais de potássio dependentes de ATP, sendo frequentemente associada a nitratos na insuficiência cardíaca.

() O minoxidil atua promovendo a hiperpolarização da membrana da célula muscular lisa vascular, o que resulta em um reflexo simpático compensatório com taquicardia e edema.

() O sildenafil promove a vasodilatação pulmonar e sistêmica através da inibição seletiva da fosfodiesterase tipo 5, impedindo a degradação do monofosfato de guanosina cíclico.

Após análise, assinale a alternativa que apresenta a sequência CORRETA dos itens acima, de cima para baixo:

- (A) V, V, F, V.
- (B) V, V, V, V.
- (C) V, F, V, V.
- (D) F, V, F, V.

Questão 39

Os anestésicos locais bloqueiam a condução nervosa de forma reversível, ligando-se a canais de sódio dependentes de voltagem na membrana dos axônios. Considerando os fatores que modificam a ação desses agentes, analise as afirmativas a seguir.

I. O pKa (logaritmo negativo da constante de dissociação ácida (Ka)) do anestésico local determina a velocidade de início da ação; quanto mais próximo o pKa estiver do pH (potencial hidrogeniônico) fisiológico, maior será a fração não ionizada e mais rápida a difusão.

II. A adição de vasoconstritores, como a epinefrina, aumenta a absorção sistêmica do anestésico local, reduzindo o tempo de efeito no sítio cirúrgico devido à maior perfusão tecidual.

III. Fármacos anestésicos com ligação tipo éster, como a procaína, são hidrolisados rapidamente por pseudocolinesterases plasmáticas, apresentando meias-vidas mais curtas que as amidas.

Está CORRETO o que se afirma em:

- (A) II e III apenas.
- (B) I, II e III.
- (C) I e II apenas.
- (D) I e III apenas.

Questão 40

Os anti-histamínicos atuam no controle de processos alérgicos através da modulação de receptores H1, sendo divididos em gerações com base na capacidade de transpor a barreira hematoencefálica. Acerca do assunto, registre V, para as afirmativas verdadeiras, e F, para as falsas:

() Os anti-histamínicos de primeira geração, como a difenidramina, possuem alta lipofilicidade e afinidade por receptores muscarínicos, resultando em efeitos anticolinérgicos marcantes.

() A loratadina é um antagonista H1 de segunda geração que apresenta baixa sedação por ser substrato da glicoproteína-P, o que favorece seu efluxo do sistema nervoso central.

() A histamina promove a vasodilatação e o aumento da permeabilidade capilar através da ativação de receptores H2 localizados nas células parietais gástricas.

() Fármacos como a fexofenadina são considerados metabólitos ativos da terfenadina, desenvolvidos para evitar o prolongamento do intervalo QT observado com o fármaco original.

Após análise, assinale a alternativa que apresenta a sequência CORRETA dos itens acima, de cima para baixo:

- (A) F, V, V, F.
- (B) V, V, F, V.
- (C) V, V, V, V.
- (D) V, F, F, V.

Questão 41

A organização do Sistema Único de Saúde (SUS) fundamenta-se na descentralização e na regionalização das ações e serviços, visando aproximar a gestão das

necessidades reais da população local. Sobre a hierarquização e os níveis de atenção do sistema, assinale a alternativa CORRETA.

- (A) A descentralização administrativa no sistema público brasileiro determina que a União detenha a responsabilidade exclusiva pela execução direta das ações de vigilância sanitária e controle de zoonoses em todos os municípios.
- (B) Os serviços de saúde devem ser organizados em níveis crescentes de complexidade técnica, de modo que a alta complexidade tenha autonomia administrativa total em relação às diretrizes municipais e estaduais de saúde.
- (C) A regionalização permite que cada município seja autossuficiente em todos os serviços de alta tecnologia, eliminando a necessidade de consórcios intermunicipais ou repasses financeiros entre diferentes esferas de governo.
- (D) A porta de entrada preferencial do usuário no sistema deve ser a atenção primária, que exerce a função de ordenadora da rede e coordenadora do cuidado, encaminhando para níveis especializados quando necessário.

Questão 42

A Vigilância em Saúde constitui um processo contínuo de coleta, análise e interpretação de dados para o planejamento de ações preventivas. Sobre as diferentes esferas de vigilância no âmbito do Sistema Único de Saúde (SUS), registre V, para as afirmativas verdadeiras, e F, para as falsas:

() A vigilância epidemiológica compreende um conjunto de ações que proporciona o conhecimento e a detecção de qualquer mudança nos fatores determinantes da saúde individual ou coletiva.

() A vigilância em saúde ambiental ocupa-se do controle de fatores do meio ambiente que possam exercer influência prejudicial à saúde humana, como a qualidade da água e do ar.

() As ações de vigilância sanitária limitam-se à aplicação de multas em estabelecimentos comerciais, não possuindo função educativa ou preventiva junto à população.

() A vigilância da saúde do trabalhador objetiva a promoção da saúde e a redução da morbimortalidade da população trabalhadora por meio da intervenção nos processos de trabalho.

Após análise, assinale a alternativa que apresenta a sequência CORRETA dos itens acima, de cima para baixo:

- (A) F, V, V, F.
- (B) V, V, F, V.
- (C) V, F, V, V.
- (D) V, V, V, F.

Questão 43

O monitoramento e a avaliação são ferramentas essenciais para medir o impacto das políticas de saúde e corrigir rumos na gestão pública municipal. Sobre os indicadores de saúde e o processo de avaliação no Sistema Único de Saúde (SUS), assinale a alternativa CORRETA.

- (A) O monitoramento das doenças de notificação compulsória é uma tarefa administrativa opcional, sendo realizada apenas quando a unidade de saúde possui funcionários em excesso.
- (B) A taxa de mortalidade infantil é um indicador sensível que reflete as condições de vida, saneamento básico e a qualidade do atendimento prestado à gestante e ao recém-nascido.
- (C) A avaliação do sistema deve ser realizada por órgãos externos privados sem qualquer participação dos conselhos de saúde ou da comunidade local para garantir a isenção absoluta.
- (D) Os indicadores de saúde são ferramentas utilizadas para esconder falhas na gestão, devendo ser manipulados para que o município sempre atinja a pontuação máxima nos rankings federais.

Questão 44

A articulação entre as esferas de governo para a gestão do Sistema Único de Saúde (SUS) envolve instâncias de negociação e decisão que garantem a harmonia das políticas públicas. No que tange às Comissões Intergestores e ao funcionamento do sistema com base exclusivamente na Lei nº 8.080/1990, analise as afirmativas a seguir:

I. As Comissões Intergestores Bipartite (CIB) e Tripartite (CIT) são reconhecidas como foros de negociação e pactuação entre gestores para a operacionalização das políticas de saúde.

II. A assistência terapêutica integral, inclusive farmacêutica, consiste na dispensação de medicamentos e produtos de interesse para a saúde, cuja prescrição deve estar em conformidade com as diretrizes terapêuticas.

III. O Sistema Único de Saúde (SUS) pode contratar serviços privados em caráter complementar quando as suas disponibilidades forem insuficientes para garantir a assistência à população.

Está CORRETO o que se afirma em:

- (A) II e III apenas.
- (B) I e III apenas.
- (C) I, II e III.
- (D) I e II apenas.

Questão 45

Para que os Estados e Municípios recebam os recursos de forma automática do Fundo Nacional de Saúde (FNS), é necessário o cumprimento de requisitos

estabelecidos na legislação orgânica. Com base exclusivamente no disposto na Lei nº 8.142, de 28 de dezembro de 1990 (sem considerar jurisprudência, doutrina ou outras normas complementares), registre V, para as afirmativas verdadeiras, e F, para as falsas:

() O repasse automático de recursos exige a instituição de um Fundo de Saúde, Conselho de Saúde e Plano de Saúde devidamente aprovados pelas instâncias competentes.

() A representação dos usuários nos Conselhos de Saúde e Conferências será paritária em relação ao conjunto dos demais segmentos representados nestas instâncias.

() O Município que não tiver Conselho de Saúde ativo poderá receber os recursos financeiros diretamente em conta bancária do gabinete do Prefeito para livre aplicação.

() As Conferências de Saúde e os Conselhos de Saúde terão sua organização e normas de funcionamento definidas em regimento próprio, aprovado pelo respectivo colegiado.

Após análise, assinale a alternativa que apresenta a sequência CORRETA dos itens acima, de cima para baixo:

- (A) V, F, V, V.
- (B) V, V, V, F.
- (C) V, V, F, V.
- (D) F, V, V, F.

Questão 46

A Política Nacional de Humanização (PNH), também conhecida como HumanizaSUS, propõe uma mudança na cultura do cuidado e da gestão nos serviços de saúde. Considerando as diretrizes e os dispositivos da Política Nacional de Humanização, analise as afirmativas a seguir:

I. O acolhimento com classificação de risco visa garantir o atendimento prioritário conforme a gravidade do quadro clínico, eliminando a ordem de chegada como critério único.

II. A cogestão pressupõe a inclusão de novos sujeitos nos processos de análise e decisão, promovendo a autonomia e a corresponsabilidade entre gestores e trabalhadores.

III. O direito a acompanhante deve ocorrer em situações de óbito iminente para evitar a circulação de bactérias externas nas alas de internação hospitalar.

Está CORRETO o que se afirma em:

- (A) I, II e III.
- (B) I e II apenas.
- (C) II e III apenas.
- (D) I apenas.

Questão 47

O desenvolvimento das ações na Atenção Básica deve observar os princípios da territorialização e adstrição da clientela, visando o vínculo entre a equipe de saúde e a população local. Sobre as diretrizes operacionais da Política Nacional de Atenção Básica (PNAB), analise as afirmativas a seguir:

I. A adstrição de usuários deve considerar o território de abrangência, permitindo o acompanhamento da saúde dos indivíduos e famílias ao longo do tempo.

II. O número de pessoas adscritas por equipe de Atenção Básica deve ser definido conforme as vulnerabilidades socioeconômicas e o perfil epidemiológico da região.

III. A estratégia de Saúde da Família é o modelo prioritário para a expansão e consolidação da Atenção Básica no sistema público brasileiro de saúde.

Está CORRETO o que se afirma em:

- (A) I e III apenas.
- (B) I, II e III.
- (C) I e II apenas.
- (D) II e III apenas.

Questão 48

O financiamento e a organização do Sistema Único de Saúde envolvem responsabilidades compartilhadas entre os entes federados, com base exclusivamente nas disposições dos artigos 196 a 200 da Carta Magna. Sobre o custeio e as competências constitucionais em saúde, registre V, para as afirmativas verdadeiras, e F, para as falsas:

() O Sistema Único de Saúde será financiado com recursos do orçamento da seguridade social, da União, dos Estados, do Distrito Federal e dos Municípios, além de outras fontes.

() Ao Sistema Único de Saúde compete, além de outras atribuições, colaborar na proteção do meio ambiente, nele compreendido o do trabalho, conforme as normas legais.

() A lei disporá sobre os valores mínimos a serem aplicados anualmente pela União, pelos Estados, pelo Distrito Federal e pelos Municípios em ações e serviços públicos de saúde.

() O gestor federal do sistema pode dispensar a participação da comunidade na gestão do serviço público de saúde em situações de calamidade pública ou emergência internacional.

Após análise, assinale a alternativa que apresenta a sequência CORRETA dos itens acima, de cima para baixo:

- (A) V, F, V, V.
- (B) F, V, V, F.
- (C) V, V, F, V.

(D) V, V, V, F.

Questão 49

A Estratégia Saúde da Família (ESF) é o modelo estruturante da atenção primária no Brasil, visando a mudança no modelo assistencial para um foco preventivo e comunitário. Sobre o funcionamento e a composição das equipes de Saúde da Família, assinale a alternativa CORRETA.

- (A) Cada agente comunitário de saúde deve ser responsável pelo acompanhamento de no máximo vinte pessoas, garantindo a visita domiciliar diária para todos os moradores de sua microárea.
- (B) A equipe mínima de Saúde da Família é composta por médico, enfermeiro, auxiliar ou técnico de enfermagem e agentes comunitários de saúde, podendo incluir outros profissionais.
- (C) O trabalho da equipe de Saúde da Família deve ser focado nas consultas médicas individuais, sendo vedada a realização de atividades coletivas ou grupos terapêuticos na unidade.
- (D) A Estratégia Saúde da Família proíbe o atendimento a demandas espontâneas de urgência leve, devendo os usuários ser encaminhados obrigatoriamente para as unidades de pronto atendimento.

Questão 50

O planejamento no Sistema Único de Saúde (SUS) é um processo ascendente que parte das necessidades locais para compor o orçamento e as metas das esferas superiores. Com base exclusivamente no disposto na Lei nº 8.080, de 19 de setembro de 1990 (sem considerar jurisprudência ou doutrina), registre V, para as afirmativas verdadeiras, e F, para as falsas:

() O Plano Municipal de Saúde é o instrumento que apresenta as intenções e diretrizes da política de saúde para um período de quatro anos.

() A Programação Anual de Saúde (PAS) operacionaliza as metas do Plano de Saúde e define a alocação dos recursos financeiros para o exercício seguinte.

() O Relatório Anual de Gestão (RAG) tem como finalidade exclusiva o registro da folha de pagamento dos servidores, sem necessidade de aprovação pelo Conselho de Saúde.

() O planejamento deve ser feito de forma descendente, onde o Ministério da Saúde impõe as prioridades locais sem consulta prévia aos gestores municipais.

Após análise, assinale a alternativa que apresenta a sequência CORRETA dos itens acima, de cima para baixo:

- (A) V, F, V, V.
- (B) V, V, F, F.
- (C) F, V, V, F.

(D) V, V, V, F.

RASCUNHO - NÃO DESTAQUE