

**EDITAL Nº 001/2026 DO CONCURSO PÚBLICO  
UNIFICADO PARA O MUNICÍPIO DE JATI (CE)**

**MUNICÍPIO DE JATI (CE)**

**MÉDICO PSF**

**TARDE**

**Atenção: Fraudar ou tentar fraudar Concursos Públicos é Crime previsto no art. 311-A do Código Penal.**

**ORIENTAÇÕES IMPORTANTES AO CANDIDATO:**

**1. Conferência de documentos:**

- ✓ Verifique seu nome, número do documento e número de inscrição em todos os materiais entregues.
- ✓ Confira o Caderno de Questões quanto a falhas de impressão ou numeração.

**2. Cumprimento das normas:**

- ✓ O descumprimento de qualquer regra constante no Edital, Caderno de Questões ou Folha de Respostas poderá acarretar a eliminação do candidato.

**3. Folha de Respostas:**

- ✓ É o único documento válido para avaliação.
- ✓ Preencha corretamente o campo da assinatura.
- ✓ Assinale apenas uma alternativa por item.
- ✓ Utilize apenas caneta esferográfica azul ou preta.
- ✓ Devolva a Folha de Respostas preenchida e assinada ao fiscal.

**4. Divulgação de provas e gabaritos:**

- ✓ Estarão disponíveis no site do Instituto IGEDUC ([www.igeduc.org.br](http://www.igeduc.org.br)), conforme o Edital.

**5. Condutas proibidas:**

- ✓ Manusear o Caderno de Questões antes do horário oficial.
- ✓ Comunicar-se com outros candidatos durante a prova.
- ✓ Usar aparelhos eletrônicos de qualquer tipo.
- ✓ Anotar o gabarito fora da Folha de Respostas.

**6. Exceto quando o enunciado da questão determinar o contrário, considere as seguintes regras:**

- ✓ As questões de Língua Portuguesa devem ser respondidas conforme a norma culta vigente à época da aplicação da prova; as de informática, com base na versão mais atualizada dos softwares mencionados na mesma data; e as de legislação, considerando a versão vigente e mais atual de cada lei.

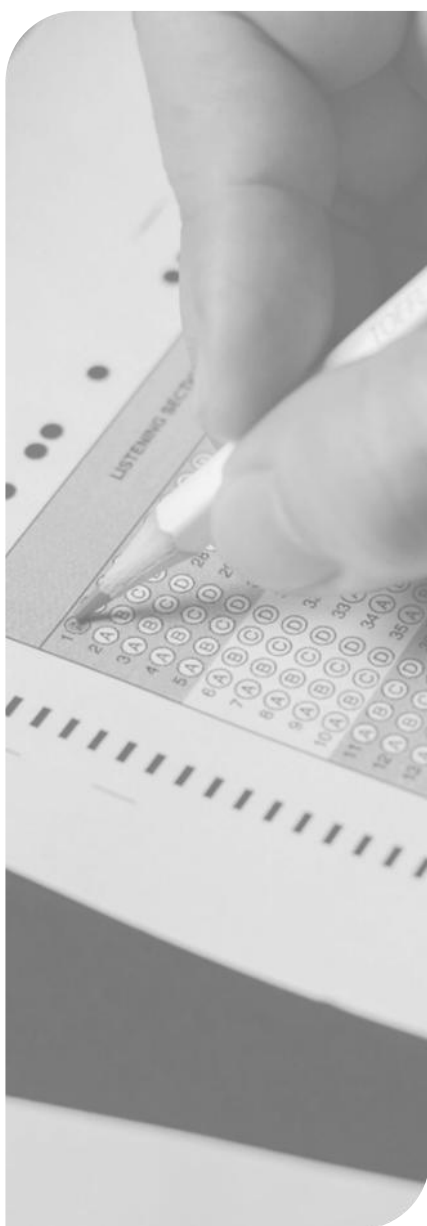

## CONHECIMENTOS GERAIS

O texto seguinte servirá de base para responder às questões de 1 a 10.

### Vivendo em um hotel: a disputa pela transformação do maior edifício residencial do Brasil em Airbnb

Em uma tarde de sexta-feira, turistas com malas aguardam elevadores no Copan, no Centro de São Paulo, enquanto moradores e funcionários circulam com roupas de cama e toalhas. A cena lembra a rotina de um hotel, embora se trate de um edifício residencial. Moradores relatam que, em certos momentos, precisam dividir o acesso ao próprio bloco com hóspedes de curta temporada.

Projetado por Oscar Niemeyer, o Copan possui mil cento e sessenta apartamentos. Segundo a administração, mais de duzentas unidades já são destinadas ao aluguel por temporada, sobretudo via plataformas digitais. Esse número se aproxima da capacidade de hotéis de médio porte. Para parte dos residentes, a mudança alterou o perfil da vizinhança, a circulação de pessoas e a dinâmica cotidiana.

O debate sobre o tema domina assembleias e grupos de moradores, em meio à expectativa de regulamentação nacional. Após o falecimento do síndico que esteve décadas à frente do condomínio, a sucessão acentuou discussões sobre o futuro da hospedagem temporária no prédio.

Um empresário morador administra mais de uma centena de apartamentos para curta temporada, mediante comissão. Ele estruturou recepção própria e equipe dedicada ao atendimento de hóspedes, defendendo que a modalidade trouxe movimento econômico e valorização imobiliária, embora reconheça o caráter controverso do tema.

Dados oficiais indicam média inferior a um morador por apartamento, sugerindo redução da moradia permanente, associada também ao aumento dos valores de aluguel. O Copan, com cerca de cento e vinte mil metros quadrados, foi concebido nos anos 1950 para integrar as comemorações da cidade, incluindo um hotel que não chegou a ser construído. O edifício residencial começou a ser habitado no início da década de 1960.

Após período de deterioração na década de 1980, passou por revitalização e tornou-se endereço valorizado e polo cultural. A expansão dos aluguéis de curta temporada intensificou a presença de turistas, atraídos pela arquitetura e pela localização.

Moradores críticos apontam desconforto com o fluxo constante de pessoas de passagem e com episódios de barulho. A administração registra reclamações principalmente por ruídos. O empresário responsável por parte das unidades afirma adotar regras rígidas para hóspedes e compara os conflitos aos que ocorrem entre vizinhos.

No campo jurídico, não há legislação específica para a

prática. Decisões judiciais divergem quanto à necessidade de previsão expressa na convenção condominial para permitir ou proibir a hospedagem temporária. Tramita no Congresso proposta que exige autorização explícita para esse tipo de uso em edifícios residenciais.

A tributação também deve mudar a partir de 2027, incidindo apenas sobre proprietários com múltiplos imóveis e faturamento anual elevado. Enquanto cidades estrangeiras adotam restrições, São Paulo busca adensar áreas centrais, gerando debate sobre o impacto da rotatividade de hóspedes na moradia efetiva.

No Copan, a administração pretende aproveitar o momento de valorização para viabilizar a reforma da fachada, estimada em dezenas de milhões de reais. Entre moradores e investidores, permanece o impasse: para alguns, a prática representa oportunidade econômica; para outros, transforma a experiência de moradia em algo semelhante à de viver em um hotel.

<https://www.bbc.com/portuguese/articles/cre2pxrw119o>. adaptado.

### Questão 01

O debate sobre o tema domina assembleias.

A expansão dos aluguéis de curta temporada intensificou a presença de turistas.

Considerando a ortografia oficial das palavras destacadas nos trechos acima, é CORRETO afirmar que:

- (A) A palavra "aluguéis" recebe acento gráfico porque todo ditongo aberto "ei" permanece acentuado na ortografia atual, independentemente da posição da sílaba tônica.
- (B) A forma "aluguéis" recebe acento por ser paroxítona terminada em ditongo crescente, mantendo regra idêntica à aplicada anteriormente à palavra "assembleias".
- (C) A forma "assembleias" está correta; após o Acordo Ortográfico, não se acentuam os ditongos abertos "ei" em palavras paroxítonas, conforme a norma vigente.
- (D) O vocábulo "assembleias" admite dupla grafia, com ou sem acento, pois a retirada do acento gráfico em ditongos abertos tornou-se facultativa na norma atual.

### Questão 02

Após o falecimento do síndico que esteve décadas "à frente" do condomínio, a sucessão acentuou discussões sobre o futuro da hospedagem temporária no prédio.

Assinale a alternativa CORRETA em relação ao sinal indicativo de crase no trecho destacado.

- (A) O acento grave ocorre porque o verbo "esteve" rege a preposição "a" e exige complemento introduzido por artigo feminino, formando a contração "à" por força da regência verbal.

- (B) A crase se explica pelo fato de "frente" ser substantivo feminino determinado pelo artigo definido, independentemente da presença de preposição, pois o gênero feminino autoriza automaticamente o uso do acento grave.
- (C) O uso de "à" justifica-se pela formação da locução prepositiva feminina "à frente de", resultante da fusão entre a preposição "a" e o artigo feminino, conforme a norma padrão da língua portuguesa.
- (D) A ocorrência do sinal indicativo de crase decorre da função sintática de complemento nominal exercida por "à frente", uma vez que o termo integra estrutura subordinada e exige preposição vinculada a substantivo feminino implícito.

### Questão 03

O texto apresenta um processo de transformação funcional de um edifício tradicional, articulando dados quantitativos, memórias institucionais e percepções de moradores para construir uma leitura não linear sobre o avanço da hospedagem de curta duração.

De acordo com o texto-base, é CORRETO afirmar que:

- (A) A sucessão na gestão condominial é apresentada como fator determinante para a ampliação das locações temporárias, consolidando uma mudança previamente reprimida pela administração anterior.
- (B) Ao comparar o número de unidades destinadas à curta temporada com hotéis de médio porte, o texto sustenta que o edifício passa a integrar oficialmente o setor de hospedagem, reconhecendo mudança de enquadramento institucional.
- (C) A redução da média de moradores por unidade é atribuída pelo texto exclusivamente ao deslocamento do uso residencial para o modelo de aluguel por temporada, configurando relação causal direta e inequívoca.
- (D) O texto sugere que a expansão da hospedagem temporária aproxima funcionalmente o edifício de uma lógica hoteleira, sem afirmar que sua natureza jurídica residencial tenha sido alterada.

### Questão 04

Ele estruturou recepção própria e equipe dedicada ao atendimento de hóspedes, defendendo que a modalidade "trouxe" movimento econômico e valorização imobiliária, embora "reconheça" o caráter controverso do tema.

Considerando o tempo e o modo das formas verbais destacadas, é CORRETO afirmar que:

- (A) "Trouxe" está no pretérito mais-que-perfeito do indicativo, e "reconheça" está no futuro do subjuntivo, ambos empregados em valor hipotético.
- (B) "Trouxe" está no pretérito perfeito do indicativo; "reconheça" está no presente do subjuntivo, indicando respectivamente ação concluída no passado e possibilidade.

- (C) "Trouxe" está no pretérito perfeito do indicativo, enquanto "reconheça" está no presente do indicativo, empregado com valor modal atenuado, exigido pela conjunção "embora".
- (D) "Trouxe" está no pretérito imperfeito do indicativo, e "reconheça" está no pretérito imperfeito do subjuntivo, expressando hipótese remota e distante do fato ocorrido.

### Questão 05

"Tramita" no Congresso proposta que exige autorização "explícita" para esse tipo de uso em edifícios residenciais.

Considerando a transitividade do verbo destacado e a função sintática do termo "explícita", é CORRETO afirmar que:

- (A) "Tramita" é verbo transitivo direto, tendo como objeto direto o termo "proposta", e "explícita" exerce função de predicativo do objeto, pois atribui qualidade à autorização resultante da ação verbal.
- (B) "Tramita" constitui verbo de ligação, ligando o sujeito "proposta" ao predicativo "no Congresso", e "explícita" exerce função de predicativo do sujeito dentro da oração subordinada adjetiva.
- (C) "Tramita" é verbo transitivo indireto, exigindo complemento regido por preposição, e "explícita" exerce função de complemento nominal por completar o sentido de "autorização".
- (D) "Tramita" é verbo intransitivo; "explícita" exerce função de adjunto adnominal do núcleo do objeto direto "autorização", qualificando substantivo ao qual se vincula na estrutura sintática do período.

### Questão 06

O texto aborda os desdobramentos jurídicos, tributários e urbanísticos decorrentes da ampliação dos aluguéis por temporada, evidenciando tensões entre valorização imobiliária, regulação normativa e função residencial dos edifícios.

De acordo com o texto-base, é CORRETO afirmar que:

- (A) A política urbana municipal mencionada no texto adota postura restritiva ao adensamento das áreas centrais, buscando conter a ampliação de moradias e a intensificação do uso residencial nessas regiões.
- (B) A proposta legislativa em tramitação estabelece, de maneira definitiva, a liberação automática da hospedagem temporária sempre que a convenção do condomínio não contiver cláusula expressa de proibição dessa modalidade de uso.
- (C) A ausência de legislação específica sobre a hospedagem por temporada favorece decisões judiciais divergentes e mantém a prática condicionada à interpretação das convenções condominiais.

- (D) A futura incidência tributária prevista para dois mil e vinte e sete alcançará indistintamente todos os proprietários que realizem locação por temporada, independentemente da quantidade de imóveis administrados ou do faturamento anual obtido.

### Questão 07

Em uma tarde de sexta-feira, turistas com malas aguardam elevadores no Copan, no Centro de São Paulo, enquanto moradores e funcionários circulam com roupas de cama e toalhas.

Considerando apenas as preposições simples não contraídas, contabilizando todas as ocorrências repetidas na frase, é CORRETO afirmar que:

- (A) Há seis preposições simples, sendo elas "em", "de", "com", "de", "com" e "de", de acordo com o conceito estabelecido sobre o assunto.
- (B) Há sete preposições simples, pois a repetição do mesmo vocábulo implica nova contagem quando seu valor semântico permanece inalterado.
- (C) Há oito preposições simples, pois as formas "no Copan" e "no Centro" correspondem a duas ocorrências autônomas da preposição "em", devendo ser incluídas na contagem.
- (D) Há cinco preposições simples, já que uma das ocorrências de "de" deixa de ser considerada preposição simples por integrar complemento nominal.

### Questão 08

O texto examina a transformação do Copan com base em dados históricos, informações administrativas e posições divergentes de moradores e gestores. Ao longo da exposição, são empregados mecanismos de coesão responsáveis por articular argumentos, retomar referentes e organizar a progressão temática.

De acordo com os mecanismos de coesão empregados no texto, é CORRETO afirmar que:

- (A) O pronome demonstrativo "Esse", em "Esse número se aproxima da capacidade de hotéis de médio porte", retoma a informação sobre as mais de duzentas unidades destinadas ao aluguel por temporada.
- (B) A expressão "Após período de deterioração na década de 1980" constitui mecanismo de substituição semântica, pois retoma implicitamente a ideia de decadência urbana e a reformula como elemento causal da valorização posterior do edifício.
- (C) A expressão "Esse número" atua como mecanismo de progressão temática autônoma, pois introduz referente novo no texto e desloca o foco argumentativo para a comparação com redes hoteleiras, ampliando o eixo discursivo inicial.

- (D) A locução conjuntiva "embora reconheça o caráter controverso do tema" estabelece relação explicativa entre a defesa do empresário e a controvérsia mencionada, organizando a coesão por meio de justificativa que reforça o argumento principal.

### Questão 09

O edifício residencial começou a ser habitado no início da década de 1960.

Considerando a análise sintática da oração acima, é CORRETO afirmar que:

- (A) O sujeito é simples, tendo como núcleo o substantivo "edifício", e o predicado é verbal com locução verbal passiva.
- (B) O termo "a ser habitado" exerce função de objeto indireto, pois é introduzido por preposição exigida pelo verbo "começou".
- (C) O sujeito é simples, formado por "edifício residencial", e o predicado classifica-se como verbo-nominal, pois o particípio "habitado" atua como predicativo do sujeito ao atribuir-lhe estado resultante da ação verbal.
- (D) A expressão "no início da década de 1960" exerce função de complemento nominal do particípio "habitado", especificando a circunstância temporal da ação.

### Questão 10

O Copan, com cerca de cento e vinte mil metros quadrados, foi concebido nos anos 1950 para integrar as comemorações da cidade, incluindo um hotel que não chegou a ser construído.

Considerando a análise sintática do período acima, é CORRETO afirmar que:

- (A) O período é composto por coordenação, pois todas as orações se articulam por justaposição sem relação de dependência sintática.
- (B) O trecho "que não chegou a ser construído" constitui oração subordinada adjetiva restritiva, cujo antecedente é "hotel".
- (C) O segmento "para integrar as comemorações da cidade" configura oração subordinada substantiva objetiva indireta, pois completa o sentido do verbo na forma passiva.
- (D) A expressão "com cerca de cento e vinte mil metros quadrados" integra o predicado como objeto indireto do verbo "foi concebido", completando-lhe o sentido passivo.

### Questão 11

Um analista de sistemas foi designado para auxiliar na aquisição e na configuração de novos computadores destinados a atividades administrativas e de análise de dados. Durante o processo, tornou-se necessário distinguir corretamente os papéis dos componentes físicos e dos programas utilizados, a fim de garantir

compatibilidade, desempenho adequado e correta utilização dos recursos disponíveis. Considerando os conceitos básicos de hardware e software, assinale a alternativa CORRETA:

- (A) A memória RAM caracteriza-se por armazenar dados e instruções de forma temporária durante a execução dos programas, perdendo seu conteúdo quando o equipamento é desligado.
- (B) Dispositivos como teclado, mouse e monitor são considerados softwares de sistema, pois dependem de programas específicos para funcionarem corretamente no computador.
- (C) O sistema operacional é classificado como hardware lógico, pois atua diretamente sobre os componentes físicos do computador, intermediando o uso do processador e da memória.
- (D) Aplicativos de edição de texto e planilhas eletrônicas são exemplos de software básico, responsáveis por inicializar o computador e permitir o carregamento do sistema operacional.

### Questão 12

Em uma instituição de ensino superior, diferentes setores utilizam a Internet para comunicação eletrônica, acesso a sistemas acadêmicos baseados em banco de dados e navegação em ambientes corporativos internos e externos. O correto funcionamento dessas atividades depende de noções integradas sobre navegadores, correio eletrônico, redes de computadores e acesso a bases de dados. Considerando esse contexto, analise as afirmativas a seguir:

I. Navegadores de internet permitem a interpretação de conteúdos disponibilizados por servidores web, utilizando protocolos padronizados, como o HTTP e o HTTPS.

II. O envio de mensagens de e-mail normalmente envolve protocolos distintos para envio e recebimento, como SMTP para envio e POP3 ou IMAP para acesso às mensagens.

III. Em redes de computadores, o endereço IP tem a função de identificar logicamente um dispositivo, permitindo sua comunicação com outros equipamentos na rede ou na Internet.

IV. Sistemas de banco de dados acessados via Internet dispensam completamente a utilização de redes de computadores, pois operam de forma independente da infraestrutura de comunicação.

V. Aplicações web que acessam bancos de dados costumam utilizar servidores intermediários para processar requisições, reduzindo o acesso direto do usuário final às estruturas internas da base de dados.

Assinale a alternativa CORRETA:

- (A) Apenas as afirmativas I, II, III e V são verdadeiras.
- (B) Apenas as afirmativas I, IV e V são verdadeiras.
- (C) Apenas as afirmativas II, III, IV e V são verdadeiras.
- (D) Apenas as afirmativas I, II e III são verdadeiras.

### Questão 13

Uma organização pública utiliza ambientes computacionais heterogêneos, com estações de trabalho baseadas em Windows e servidores em Linux, além de diferentes aplicativos digitais para tratamento de informações institucionais. Considerando boas práticas de segurança da informação, proteção de dados, sistemas operacionais e uso de ferramentas digitais, analise as assertivas a seguir e assinale V (Verdadeiro) ou F (Falso):

( ) A política de controle de acesso aos sistemas operacionais, por meio de autenticação de usuários e definição de permissões, contribui para a proteção da confidencialidade das informações armazenadas.

( ) Em ambientes Linux e Windows, a aplicação periódica de atualizações de segurança reduz a exposição a vulnerabilidades conhecidas, embora não elimine integralmente os riscos de incidentes.

( ) O uso de antivírus e ferramentas antimalware em estações de trabalho torna desnecessária a adoção de procedimentos complementares, como cópias de segurança e conscientização dos usuários.

( ) A criptografia de dados pode ser utilizada tanto em arquivos armazenados localmente quanto na transmissão de informações por meio de redes, fortalecendo a proteção contra acessos não autorizados.

( ) Aplicativos de armazenamento em nuvem corporativa, quando utilizados com autenticação adequada e políticas internas, podem integrar estratégias de proteção de dados e continuidade de serviços.

( ) Sistemas operacionais distintos, como Windows e Linux, apresentam modelos de gerenciamento e segurança próprios, o que exige configuração e administração compatíveis com o ambiente em que são utilizados.

Assinale a alternativa que apresenta a sequência CORRETA, de cima para baixo:

- (A) V, V, V, F, V, F.
- (B) F, V, F, V, V, F.
- (C) V, F, V, V, F, V.
- (D) V, V, F, V, V, V.

### Questão 14

Uma instituição pública avalia a adoção de soluções de computação em nuvem como estratégia para modernizar o armazenamento de dados e ampliar a flexibilidade operacional de seus sistemas de informação. Para fins desta análise, considera-se a definição conceitual central de computação em nuvem, conforme a literatura técnica e documentos de referência amplamente adotados no setor público. Nesse contexto, assinale a alternativa CORRETA:

- (A) A computação em nuvem refere-se à disponibilização de recursos computacionais sob demanda, acessados via rede, com capacidade de ajuste dinâmico conforme a necessidade do usuário, sem que este gere diretamente a infraestrutura física subjacente.
- (B) Nos modelos de computação em nuvem mais adotados em ambientes institucionais, o armazenamento de dados ocorre, em geral, em infraestruturas virtualizadas compartilhadas, nas quais o isolamento entre usuários é garantido principalmente por mecanismos lógicos, como segmentação, autenticação e controles de acesso, sem prejuízo de outras medidas complementares.
- (C) Em ambientes de nuvem pública, a responsabilidade pela proteção das informações armazenadas é atribuída predominantemente ao provedor do serviço, cabendo ao cliente apenas a observância de requisitos contratuais básicos, independentemente do modelo de serviço contratado.
- (D) A utilização de serviços de armazenamento em nuvem substitui, no contexto institucional, a necessidade de definição de políticas próprias de backup, uma vez que os mecanismos de replicação e redundância adotados pelos provedores são concebidos para atender integralmente às estratégias de recuperação de dados das organizações usuárias.

### Questão 15

Uma empresa de tecnologia que presta serviços a órgãos públicos realiza o tratamento de dados pessoais de cidadãos para fins de atendimento, manutenção de sistemas e geração de relatórios administrativos. Considerando os princípios éticos no uso da informação, a proteção da privacidade e as disposições da Lei Geral de Proteção de Dados Pessoais (LGPD – Lei nº 13.709/2018), assinale a alternativa CORRETA:

- (A) O dever de garantir a privacidade dos titulares limita-se às fases iniciais de coleta dos dados, não se estendendo ao armazenamento, uso interno ou descarte das informações devidamente classificadas como sigilosas internas.
- (B) A LGPD permite o compartilhamento irrestrito de dados pessoais entre entes públicos e privados, desde que exista contrato formal entre as partes com cláusulas específicas de confidencialidade e segurança.
- (C) O tratamento de dados pessoais pode ser realizado sem observância dos princípios da LGPD quando houver interesse institucional legítimo previamente justificado, desde que não haja divulgação pública das informações.
- (D) A adoção de medidas técnicas e administrativas para proteger dados pessoais integra dever ético e legal do agente de tratamento, visando prevenir acessos não autorizados e situações acidentais de perda ou vazamento.

### Questão 16

Com base exclusivamente no texto literal do Decreto nº 1.171/1994, assinale a alternativa CORRETA quanto aos deveres fundamentais do servidor público.

- (A) O dever de eficiência não integra o rol de deveres fundamentais previstos no Decreto, ainda que relacionado à adequada prestação dos serviços públicos à coletividade.
- (B) É facultado ao servidor público retardar a prática de ato de ofício quando houver conveniência administrativa, ainda que tal conduta interfira no regular andamento das atividades institucionais.
- (C) É dever fundamental do servidor público desempenhar, a tempo, as atribuições do cargo, função ou emprego público de que seja titular, com responsabilidade funcional.
- (D) O servidor público pode omitir informações quando entender desnecessária sua divulgação, ainda que relacionadas ao exercício de suas atribuições funcionais no âmbito da Administração Pública.

### Questão 17

Com base exclusivamente no texto literal do Decreto Federal nº 1.171/1994, que institui o Código de Ética Profissional do Servidor Público Civil do Poder Executivo Federal, sem considerar jurisprudência ou doutrina, assinale a alternativa CORRETA acerca da concepção normativa de ética administrativa e da finalidade pública no exercício da função estatal.

- (A) A dignidade, o decoro, o zelo, a eficácia e a consciência dos princípios morais são primados maiores que devem nortear o servidor público no exercício de suas atribuições.
- (B) O comportamento ético do servidor público limita-se à observância das normas disciplinares, não alcançando sua conduta moral no ambiente institucional.
- (C) A atuação ética do servidor público restringe-se ao cumprimento formal da legalidade, sendo irrelevantes considerações relativas à moralidade administrativa ou ao bem comum.
- (D) A ética administrativa admite relativização conforme conveniência institucional, desde que não haja violação expressa de norma legal específica.

### Questão 18

Com base exclusivamente no texto literal do Art. 5º da Constituição Federal, assinale a alternativa CORRETA acerca da aplicabilidade das normas definidoras de direitos e garantias fundamentais.

- (A) As normas definidoras dos direitos e garantias fundamentais somente produzem efeitos após controle de constitucionalidade.
- (B) As normas definidoras dos direitos e garantias fundamentais possuem eficácia limitada.

- (C) As normas definidoras dos direitos e garantias fundamentais dependem de regulamentação infraconstitucional para produzir efeitos.
- (D) As normas definidoras dos direitos e garantias fundamentais têm aplicação imediata.

### Questão 19

Com base exclusivamente no texto literal do Art. 5º, §2º, da Constituição Federal, assinale a alternativa CORRETA quanto à cláusula de abertura material dos direitos fundamentais.

- (A) Os direitos e garantias expressos na Constituição não excluem outros decorrentes do regime e dos princípios por ela adotados, ou dos tratados internacionais de que a República Federativa do Brasil seja parte.
- (B) A soberania, a cidadania, a dignidade da pessoa humana, os valores sociais do trabalho e da livre iniciativa e o pluralismo político constituem fundamentos expressos da República Federativa do Brasil, nos termos do texto constitucional.
- (C) A soberania, a cidadania, a dignidade da pessoa humana, os valores sociais da administração pública e o pluralismo político constituem fundamentos expressos da República Federativa do Brasil, nos termos do texto constitucional.
- (D) A cidadania, a dignidade da pessoa humana, o pluralismo político, os valores sociais do trabalho e a moralidade administrativa constituem fundamentos expressos da República Federativa do Brasil, nos termos do texto constitucional.

### Questão 20

Com base exclusivamente no texto literal do art. 1º da Constituição Federal de 1988, sem considerar jurisprudência ou doutrina, analise a estrutura normativa dos fundamentos da República Federativa do Brasil e assinale a alternativa CORRETA acerca da natureza jurídica desses fundamentos e de sua previsão expressa no texto constitucional.

- (A) A cidadania, a dignidade da pessoa humana, o pluralismo político, os valores sociais do trabalho e a moralidade administrativa constituem fundamentos expressos da República Federativa do Brasil.
- (B) A soberania, a separação dos Poderes, a cidadania, a dignidade da pessoa humana e o pluralismo político constituem fundamentos expressos da República Federativa do Brasil.
- (C) A soberania, a cidadania, a dignidade da pessoa humana, o pluralismo político e os valores sociais da administração pública constituem fundamentos expressos da República Federativa do Brasil.
- (D) A soberania, a cidadania, a dignidade da pessoa humana, o pluralismo político e os valores sociais do trabalho e da livre iniciativa são fundamentos expressos da República Federativa do Brasil.

## CONHECIMENTOS ESPECÍFICOS

### Questão 21

O sistema de vigilância epidemiológica baseia-se na notificação tempestiva de doenças que representam ameaça à saúde pública nacional ou internacional. Considerando a Lista Nacional de Notificação Compulsória de doenças, analise as afirmativas a seguir.

I. Casos de violência doméstica, sexual e/ou outras violências devem ser notificados compulsoriamente no sistema de informação oficial.

II. A notificação compulsória negativa é o registro semanal de que não houve ocorrência de nenhuma doença da lista em determinada unidade de saúde.

III. Doenças erradicadas, como a Varíola, foram removidas da lista de notificação para otimizar o fluxo de dados das doenças emergentes atuais.

Está CORRETO o que se afirma em:

- (A) I e III apenas.
- (B) I, II e III.
- (C) II apenas.
- (D) I e II apenas.

### Questão 22

O rastreamento e manejo do Diabetes Melito Tipo 2 (DM2) na Atenção Básica envolve o controle glicêmico e a prevenção de complicações microvasculares. Considerando os critérios diagnósticos e terapêuticos, analise as afirmativas a seguir.

I. O diagnóstico de Diabetes Melito pode ser estabelecido com duas medidas de glicemia de jejum iguais ou superiores a 126 mg/dL ou uma Hemoglobina Glicada igual ou superior a 6,5%.

II. A metformina atua primariamente reduzindo a produção hepática de glicose e aumentando a sensibilidade periférica à insulina, sendo o fármaco de primeira linha para DM2.

III. O rastreamento de retinopatia diabética em pacientes com DM2 deve ser iniciado apenas após cinco anos do diagnóstico devido ao lento desenvolvimento da lesão.

Está CORRETO o que se afirma em:

- (A) I e III apenas.
- (B) I, II e III.
- (C) I e II apenas.
- (D) II apenas.

### Questão 23

O uso racional de medicamentos pressupõe que os pacientes recebam fármacos apropriados às suas necessidades clínicas, em doses adequadas e pelo menor custo. Considerando a prescrição em idosos e os critérios de Beers, analise as afirmativas a seguir.

I. Os benzodiazepínicos de meia-vida longa devem ser evitados em idosos devido ao risco aumentado de quedas, fraturas e prejuízo cognitivo.

II. O uso prolongado de inibidores de bomba de prótons está associado ao risco aumentado de infecção por *Clostridioides difficile* e fraturas ósseas em idosos.

III. A glibenclamida é o antidiabético de escolha para idosos com insuficiência renal leve devido ao seu baixo risco de hipoglicemia prolongada.

Está CORRETO o que se afirma em:

- (A) I, II e III.
- (B) I e II apenas.
- (C) II apenas.
- (D) I e III apenas.

### Questão 24

A Política Nacional de Atenção Integral à Saúde do Homem busca facilitar o acesso da população masculina aos serviços de saúde, focando na prevenção de doenças crônicas e urológicas. Considerando o rastreamento do câncer de próstata, analise as afirmativas a seguir.

I. O rastreamento populacional sistemático por meio de PSA (Antígeno Prostático Específico) e toque retal é recomendado para todos os homens acima de 40 anos.

II. A decisão sobre a realização de exames de rastreio deve ser compartilhada, informando ao paciente sobre os potenciais benefícios e os riscos de sobrediagnóstico.

III. Homens com histórico familiar de primeiro grau de câncer de próstata antes dos 65 anos possuem risco aumentado e podem iniciar a investigação precocemente.

Está CORRETO o que se afirma em:

- (A) I, II e III.
- (B) II apenas.
- (C) II e III apenas.
- (D) I e III apenas.

### Questão 25

A Rede de Atenção Psicossocial (RAPS) organiza o cuidado em saúde mental de forma substitutiva ao modelo manicomial, priorizando a inserção territorial e a redução de danos. Acerca do assunto, registre V, para as afirmativas verdadeiras, e F, para as falsas:

( ) Os Centros de Atenção Psicossocial (CAPS) são pontos de atenção estratégica destinados ao cuidado de pessoas com transtornos mentais graves e persistentes.

( ) A internação psiquiátrica compulsória pode ser determinada pelo médico assistente quando houver riscos iminentes de auto ou heteroagressão sem necessidade de via judicial.

( ) O acompanhamento terapêutico no território e a articulação com a Atenção Básica através do apoio

matricial são diretrizes fundamentais da reforma psiquiátrica.

( ) As Unidades de Acolhimento são serviços residenciais transitórios para pessoas com necessidades decorrentes do uso de crack e outras drogas em vulnerabilidade.

Após análise, assinale a alternativa que apresenta a sequência CORRETA dos itens acima, de cima para baixo:

- (A) F, F, V, V.
- (B) V, F, F, V.
- (C) V, V, V, F.
- (D) V, F, V, V.

### Questão 26

O diagnóstico diferencial de síndromes febris ictéricas na rede pública exige o conhecimento das particularidades epidemiológicas e laboratoriais das arboviroses e hepatites virais. Acerca do assunto, registre V, para as afirmativas verdadeiras, e F, para as falsas:

( ) Na Febre Amarela, o período de infecção dura cerca de três dias, seguido por uma remissão temporária e posterior fase toxêmica com icterícia e manifestações hemorrágicas.

( ) O diagnóstico sorológico do Dengue através da detecção do antígeno NS1 possui sensibilidade máxima após o sétimo dia do início dos sintomas constitucionais do paciente.

( ) A Leptospirose, embora não seja uma arbovirose, apresenta frequentemente o sinal de sufusão conjuntival, que auxilia na diferenciação precoce com quadros de Hepatite A.

( ) A infecção pelo vírus Zika durante o primeiro trimestre gestacional está associada à Síndrome Congênita do Zika, caracterizada por calcificações intracranianas e microcefalia.

Após análise, assinale a alternativa que apresenta a sequência CORRETA dos itens acima, de cima para baixo:

- (A) V, F, F, V.
- (B) F, F, V, V.
- (C) V, V, V, F.
- (D) V, F, V, V.

### Questão 27

A assistência pré-natal de qualidade visa a identificação precoce de patologias como a pré-eclâmpsia e o diabetes gestacional para redução da morbimortalidade materna. Acerca do assunto, registre V, para as afirmativas verdadeiras, e F, para as falsas:

( ) O rastreamento de Diabetes Mellito Gestacional deve ser realizado através do Teste Oral de Tolerância à Glicose com 75g de dextrosol entre a 24ª e 28ª semanas.

(\_\_\_) A suplementação de ácido fólico na dose de 5 mg por dia é indicada para todas as gestantes sem fatores de risco durante todo o segundo e terceiro trimestres.

(\_\_\_) A pré-eclâmpsia é definida pela presença de hipertensão arterial surgida após a 20ª semana de gestação, associada obrigatoriamente à proteinúria ou disfunção orgânica.

(\_\_\_) No puerpério imediato, a manobra de Credé deve ser realizada de rotina para acelerar a dequitação placentária e prevenir a atonia uterina em partos domiciliares.

Após análise, assinale a alternativa que apresenta a sequência CORRETA dos itens acima, de cima para baixo:

- (A) F, F, V, V.
- (B) V, F, V, F.
- (C) V, V, V, F.
- (D) V, F, F, V.

### Questão 28

A farmacocinética estuda os processos de absorção, distribuição, biotransformação e excreção das drogas, fundamentando o ajuste posológico em populações especiais. Com base nos mecanismos de eliminação renal, assinale a alternativa CORRETA.

- (A) A depuração de creatinina estimada pela fórmula de Cockcroft-Gault é o método padrão para ajuste de doses de antibióticos hidrofílicos como os aminoglicosídeos.
- (B) A glicoproteína-P é uma enzima localizada no lúmen gástrico que atua na inativação de fármacos ácidos antes de sua absorção sistêmica.
- (C) O metabolismo de fase I, mediado pelas enzimas do citocromo P450, torna os fármacos mais lipofílicos para facilitar sua reabsorção passiva nos túbulos renais.
- (D) A excreção biliar é o principal mecanismo de eliminação de fármacos com baixo peso molecular e alta hidrofiliabilidade, dispensando o monitoramento da função renal.

### Questão 29

O Programa Nacional de Segurança do Paciente instituiu protocolos básicos para reduzir a incidência de eventos adversos nos serviços de saúde públicos e privados. No que tange às metas internacionais de segurança do paciente, assinale a alternativa CORRETA.

- (A) A lavagem das mãos com álcool em gel substitui a lavagem com água e sabonete em todas as situações, inclusive quando há sujidade visível ou suspeita de esporos.
- (B) A cirurgia em local errado deve ser prevenida através da conferência verbal com o paciente no momento da indução anestésica na sala cirúrgica.

(C) A identificação do paciente deve ser realizada com pelo menos dois identificadores, como nome completo e data de nascimento, evitando-se o uso do número do leito.

(D) A meta de segurança na prescrição de medicamentos foca apenas na legibilidade da escrita do médico, sendo o farmacêutico o único responsável pelo erro de dispensação.

### Questão 30

O manejo da Parada Cardiorrespiratória (PCR) em ambiente extra-hospitalar ou em unidades de pronto atendimento exige rapidez e adesão aos algoritmos atualizados. Acerca do assunto, registre V, para as afirmativas verdadeiras, e F, para as falsas:

(\_\_\_) Em ritmos chocáveis como Fibrilação Ventricular e Taquicardia Ventricular sem pulso, o choque deve ser seguido imediatamente por dois minutos de compressões.

(\_\_\_) A administração de epinefrina deve ser realizada o mais precocemente possível em ritmos não chocáveis, como Assístolia e Atividade Elétrica Sem Pulso.

(\_\_\_) Durante a ressuscitação, a ventilação deve ser realizada com frequência de uma insuflação a cada seis segundos após a colocação de via aérea avançada.

(\_\_\_) O uso de vasopressina substitui com superioridade comprovada a epinefrina no primeiro ciclo de atendimento da parada cardíaca em ambiente de atenção primária.

Após análise, assinale a alternativa que apresenta a sequência CORRETA dos itens acima, de cima para baixo:

- (A) V, V, V, F.
- (B) F, F, V, V.
- (C) V, F, F, V.
- (D) V, V, V, V.

### Questão 31

O manejo da Doença Pulmonar Obstrutiva Crônica (DPOC) e da Asma envolve o uso escalonado de broncodilatadores e corticoides inalatórios com base na frequência de sintomas. Considerando as diretrizes atuais, analise as afirmativas a seguir.

I. O uso de broncodilatadores de longa ação (LABA ou LAMA) isolados é a terapia de escolha inicial para pacientes asmáticos persistentes graves.

II. Na exacerbação aguda da DPOC, o uso de antibióticos é indicado na presença de aumento da dispneia, do volume do escarro e da purulência do escarro.

III. O diagnóstico de DPOC exige a comprovação de limitação ao fluxo aéreo através da espirometria com relação VEF1/CVF pós-broncodilatador inferior a 0,70.

Está CORRETO o que se afirma em:

- (A) I, II e III.
- (B) II e III apenas.
- (C) I e III apenas.
- (D) II apenas.

### Questão 32

O manejo da Tuberculose e da Hanseníase no serviço público exige adesão rigorosa aos protocolos de tratamento supervisionado e investigação de contatos. No contexto do diagnóstico da Tuberculose Pulmonar, assinale a alternativa CORRETA.

- (A) A baciloscopia de escarro negativa exclui definitivamente o diagnóstico de tuberculose pulmonar em pacientes vivendo com HIV/Aids que apresentem febre e emagrecimento.
- (B) O Teste Rápido Molecular para Tuberculose (TRM-TB) é o método preferencial para o diagnóstico por detectar o complexo *Mycobacterium tuberculosis* e a resistência à rifampicina.
- (C) O teste tuberculínico (PPD) positivo é suficiente para o diagnóstico de tuberculose ativa em adultos, dispensando a realização de radiografia de tórax ou cultura.
- (D) O tratamento da Tuberculose Sensível tem duração total de quatro meses, utilizando o esquema esquema intensivo com rifampicina, isoniazida e pirazinamida apenas.

### Questão 33

No manejo da Hipertensão Arterial Sistêmica, a monitorização residencial da pressão arterial tem se mostrado superior às medidas isoladas em consultório para prever desfechos cardiovasculares. Diante da necessidade de diagnóstico diferencial entre hipertensão do avental branco e hipertensão mascarada na Atenção Primária, assinale a alternativa CORRETA.

- (A) A hipertensão do avental branco deve ser tratada imediatamente com monoterapia farmacológica caso o paciente apresente microalbuminúria, independentemente do cálculo do risco cardiovascular global estimado.
- (B) O diagnóstico de hipertensão mascarada exige a realização compulsória de ecocardiograma para avaliação de hipertrofia ventricular esquerda antes do início de qualquer medida de mudança de estilo de vida.
- (C) A hipertensão sustentada é caracterizada por níveis elevados apenas no período noturno durante a Monitorização Ambulatorial da Pressão Arterial, sendo os níveis diurnos considerados irrelevantes para o prognóstico.
- (D) A hipertensão mascarada é definida por níveis tensionais normais em consultório, porém elevados nas medidas ambulatoriais ou residenciais, apresentando risco cardiovascular similar ao da hipertensão sustentada.

### Questão 34

A notificação de agravos relacionados ao trabalho é essencial para o planejamento de ações de vigilância epidemiológica e proteção da saúde dos trabalhadores. Acerca do assunto, registre V, para as afirmativas verdadeiras, e F, para as falsas:

( ) O acidente de trabalho com exposição a material biológico em profissionais de saúde é um agravo de notificação compulsória imediata ao Ministério da Saúde.

( ) A Perda Auditiva Induzida por Ruído (PAIR) relacionada ao trabalho é caracterizada por ser neurossensorial, irreversível e geralmente bilateral.

( ) O médico do PSF tem a competência para emitir a Comunicação de Acidente de Trabalho (CAT) em caso de suspeita denexo causal entre a doença e a atividade laborativa.

( ) A silicose é uma pneumoconiose fibrogênica incurável causada pela inalação de partículas de sílica, apresentando frequentemente padrão obstrutivo na espirometria inicial.

Após análise, assinale a alternativa que apresenta a sequência CORRETA dos itens acima, de cima para baixo:

- (A) V, F, F, V.
- (B) F, V, V, F.
- (C) V, V, V, V.
- (D) F, F, V, V.

### Questão 35

O atendimento pediátrico na Estratégia Saúde da Família envolve a vigilância do desenvolvimento neuropsicomotor e a identificação precoce de sinais de alerta para transtornos do espectro autista. No contexto da puericultura, assinale a alternativa CORRETA.

- (A) A persistência do reflexo de preensão palmar após o sexto mês de vida é considerada um marco normal do desenvolvimento motor fino, dispensando investigação neurológica.
- (B) A introdução de alimentação complementar deve ocorrer aos quatro meses para lactentes em aleitamento materno exclusivo que apresentem ganho ponderal no limite inferior.
- (C) O teste M-CHAT-R/F (Modified Checklist for Autism in Toddlers) deve ser aplicado em todas as crianças nas consultas de rotina entre 18 e 24 meses de idade.
- (D) O diagnóstico de Transtorno de Déficit de Atenção e Hiperatividade deve ser firmado preferencialmente antes dos três anos de idade para início imediato de metilfenidato.

### Questão 36

O diagnóstico precoce e o manejo inicial das síndromes coronarianas agudas na rede pública de saúde impactam

diretamente no prognóstico de sobrevivência do paciente. Com base nos critérios de manejo do Infarto Agudo do Miocárdio com Supracormentário de ST (IAMCSST), assinale a alternativa CORRETA.

- (A) O ácido acetilsalicílico deve ser evitado na fase aguda do infarto caso o paciente já faça uso crônico de varfarina para prevenção de acidente vascular cerebral.
- (B) A terapia trombolítica com tenecteplase é indicada quando o tempo estimado para a realização de angioplastia primária for superior a 120 minutos do diagnóstico.
- (C) A morfina deve ser administrada rotineiramente para todos os pacientes com dor torácica anginosa, visando a redução da pré-carga e melhora imediata da saturação.
- (D) O uso de nitratos sublinguais é a primeira conduta obrigatória em pacientes com infarto de parede inferior e suspeita de envolvimento de ventrículo direito.

### Questão 37

A avaliação multidimensional do idoso na rede pública deve considerar não apenas as comorbidades, mas também a funcionalidade e o risco de síndromes geriátricas como a fragilidade. No contexto da avaliação geriátrica, assinale a alternativa CORRETA.

- (A) O teste "Timed Up and Go" (TUG) avalia a mobilidade e o equilíbrio dinâmico, sendo que tempos superiores a 12 segundos indicam um maior risco de quedas em idosos na comunidade.
- (B) A Escala de Depressão Geriátrica de Yesavage é um instrumento focado na avaliação do declínio cognitivo executivo, substituindo o Mini Exame do Estado Mental em pacientes analfabetos.
- (C) O Índice de Katz avalia o desempenho do idoso nas atividades instrumentais de vida diária, como fazer compras, usar o telefone e gerenciar as próprias finanças.
- (D) A perda de peso não intencional superior a 10% no último ano é considerada um marcador isolado insuficiente para o diagnóstico de síndrome da fragilidade segundo os critérios de Fried.

### Questão 38

O Programa Nacional de Imunizações do Brasil é referência mundial, porém exige rigor técnico na avaliação de contraindicações e eventos adversos pós-vacinais. Considerando o calendário vacinal vigente, analise as afirmativas a seguir.

I. A vacina BCG (Bacilo Calmette-Guérin) deve ser administrada em dose única ao nascer, sendo contraindicada em recém-nascidos com peso inferior a 2.000 gramas.

II. A vacina contra Febre Amarela, por ser de vírus vivo atenuado, é geralmente contraindicada para gestantes e

mulheres que estejam amamentando crianças menores de seis meses.

III. O esquema vacinal da Meningocócica C foi substituído na adolescência pela vacina ACWY, que deve ser administrada como reforço ou dose única entre 11 e 14 anos.

Está CORRETO o que se afirma em:

- (A) I e III apenas.
- (B) I e II apenas.
- (C) II apenas.
- (D) I, II e III.

### Questão 39

A abordagem da Doença do Refluxo Gastroesofágico (DRGE) e das hemorragias digestivas na atenção primária requer a identificação de sinais de alarme. Acerca do assunto, registre V, para as afirmativas verdadeiras, e F, para as falsas:

( ) A presença de disfagia, perda de peso não intencional e anemia em pacientes com sintomas de refluxo impõe a realização de endoscopia digestiva alta urgente.

( ) O tratamento da infecção por *Helicobacter pylori* em pacientes com úlcera péptica comprovada reduz significativamente a taxa de recidiva e risco de neoplasia.

( ) Na Hemorragia Digestiva Alta, a hematêmese indica invariavelmente um sangramento distal ao ângulo de Treitz, sendo a colonoscopia o exame de primeira escolha.

( ) O uso crônico de anti-inflamatórios não esteroidais é o principal fator etiológico relacionado à gastropatia erosiva e formação de úlceras duodenais.

Após análise, assinale a alternativa que apresenta a sequência CORRETA dos itens acima, de cima para baixo:

- (A) F, F, V, V.
- (B) V, V, V, V.
- (C) V, F, F, V.
- (D) V, V, F, V.

### Questão 40

Os cuidados paliativos visam a melhoria da qualidade de vida de pacientes e familiares que enfrentam doenças que ameaçam a continuidade da vida através do controle impecável da dor e outros sintomas. Acerca do assunto, registre V, para as afirmativas verdadeiras, e F, para as falsas:

( ) A sedação paliativa é indicada quando existem sintomas refratários ao tratamento convencional, visando a redução do nível de consciência no fim da vida.

( ) O uso de opioides no controle da dor neoplásica deve ser evitado em idosos devido ao risco invariavelmente fatal de depressão respiratória central.

() Os cuidados paliativos devem ser iniciados preferencialmente de forma precoce, conjuntamente com o tratamento modificador da doença.

() A distanásia refere-se ao prolongamento exagerado da vida através de tratamentos fúteis que aumentam o sofrimento do paciente terminal.

Após análise, assinale a alternativa que apresenta a sequência CORRETA dos itens acima, de cima para baixo:

- (A) V, F, V, V.
- (B) F, F, V, V.
- (C) V, F, F, V.
- (D) V, V, V, F.

### Questão 41

A Estratégia Saúde da Família (ESF) é o modelo estruturante da atenção primária no Brasil, visando a mudança no modelo assistencial para um foco preventivo e comunitário. Sobre o funcionamento e a composição das equipes de Saúde da Família, assinale a alternativa CORRETA.

- (A) A equipe mínima de Saúde da Família é composta por médico, enfermeiro, auxiliar ou técnico de enfermagem e agentes comunitários de saúde, podendo incluir outros profissionais.
- (B) O trabalho da equipe de Saúde da Família deve ser focado nas consultas médicas individuais, sendo vedada a realização de atividades coletivas ou grupos terapêuticos na unidade.
- (C) Cada agente comunitário de saúde deve ser responsável pelo acompanhamento de no máximo vinte pessoas, garantindo a visita domiciliar diária para todos os moradores de sua microárea.
- (D) A Estratégia Saúde da Família proíbe o atendimento a demandas espontâneas de urgência leve, devendo os usuários ser encaminhados obrigatoriamente para as unidades de pronto atendimento.

### Questão 42

O financiamento e a organização do Sistema Único de Saúde envolvem responsabilidades compartilhadas entre os entes federados, com base exclusivamente nas disposições dos artigos 196 a 200 da Carta Magna. Sobre o custeio e as competências constitucionais em saúde, registre V, para as afirmativas verdadeiras, e F, para as falsas:

() O Sistema Único de Saúde será financiado com recursos do orçamento da seguridade social, da União, dos Estados, do Distrito Federal e dos Municípios, além de outras fontes.

() Ao Sistema Único de Saúde compete, além de outras atribuições, colaborar na proteção do meio ambiente, nele compreendido o do trabalho, conforme as normas legais.

() A lei disporá sobre os valores mínimos a serem

aplicados anualmente pela União, pelos Estados, pelo Distrito Federal e pelos Municípios em ações e serviços públicos de saúde.

() O gestor federal do sistema pode dispensar a participação da comunidade na gestão do serviço público de saúde em situações de calamidade pública ou emergência internacional.

Após análise, assinale a alternativa que apresenta a sequência CORRETA dos itens acima, de cima para baixo:

- (A) F, V, V, F.
- (B) V, F, V, V.
- (C) V, V, F, V.
- (D) V, V, V, F.

### Questão 43

O planejamento no Sistema Único de Saúde (SUS) é um processo ascendente que parte das necessidades locais para compor o orçamento e as metas das esferas superiores. Com base exclusivamente no disposto na Lei nº 8.080, de 19 de setembro de 1990 (sem considerar jurisprudência ou doutrina), registre V, para as afirmativas verdadeiras, e F, para as falsas:

() O Plano Municipal de Saúde é o instrumento que apresenta as intenções e diretrizes da política de saúde para um período de quatro anos.

() A Programação Anual de Saúde (PAS) operacionaliza as metas do Plano de Saúde e define a alocação dos recursos financeiros para o exercício seguinte.

() O Relatório Anual de Gestão (RAG) tem como finalidade exclusiva o registro da folha de pagamento dos servidores, sem necessidade de aprovação pelo Conselho de Saúde.

() O planejamento deve ser feito de forma descendente, onde o Ministério da Saúde impõe as prioridades locais sem consulta prévia aos gestores municipais.

Após análise, assinale a alternativa que apresenta a sequência CORRETA dos itens acima, de cima para baixo:

- (A) V, V, F, F.
- (B) V, V, V, F.
- (C) V, F, V, V.
- (D) F, V, V, F.

### Questão 44

O monitoramento e a avaliação são ferramentas essenciais para medir o impacto das políticas de saúde e corrigir rumos na gestão pública municipal. Sobre os indicadores de saúde e o processo de avaliação no Sistema Único de Saúde (SUS), assinale a alternativa CORRETA.

- (A) Os indicadores de saúde são ferramentas utilizadas para esconder falhas na gestão, devendo ser manipulados para que o município sempre atinja a pontuação máxima nos rankings federais.
- (B) A avaliação do sistema deve ser realizada por órgãos externos privados sem qualquer participação dos conselhos de saúde ou da comunidade local para garantir a isenção absoluta.
- (C) O monitoramento das doenças de notificação compulsória é uma tarefa administrativa opcional, sendo realizada apenas quando a unidade de saúde possui funcionários em excesso.
- (D) A taxa de mortalidade infantil é um indicador sensível que reflete as condições de vida, saneamento básico e a qualidade do atendimento prestado à gestante e ao recém-nascido.

### Questão 45

O desenvolvimento das ações na Atenção Básica deve observar os princípios da territorialização e adstrição da clientela, visando o vínculo entre a equipe de saúde e a população local. Sobre as diretrizes operacionais da Política Nacional de Atenção Básica (PNAB), analise as afirmativas a seguir:

I. A adstrição de usuários deve considerar o território de abrangência, permitindo o acompanhamento da saúde dos indivíduos e famílias ao longo do tempo.

II. O número de pessoas adscritas por equipe de Atenção Básica deve ser definido conforme as vulnerabilidades socioeconômicas e o perfil epidemiológico da região.

III. A estratégia de Saúde da Família é o modelo prioritário para a expansão e consolidação da Atenção Básica no sistema público brasileiro de saúde.

Está CORRETO o que se afirma em:

- (A) I, II e III.
- (B) I e III apenas.
- (C) I e II apenas.
- (D) II e III apenas.

### Questão 46

A Vigilância em Saúde constitui um processo contínuo de coleta, análise e interpretação de dados para o planejamento de ações preventivas. Sobre as diferentes esferas de vigilância no âmbito do Sistema Único de Saúde (SUS), registre V, para as afirmativas verdadeiras, e F, para as falsas:

(\_\_\_) A vigilância epidemiológica compreende um conjunto de ações que proporciona o conhecimento e a detecção de qualquer mudança nos fatores determinantes da saúde individual ou coletiva.

(\_\_\_) A vigilância em saúde ambiental ocupa-se do controle de fatores do meio ambiente que possam exercer influência prejudicial à saúde humana, como a qualidade da água e do ar.

(\_\_\_) As ações de vigilância sanitária limitam-se à aplicação de multas em estabelecimentos comerciais, não possuindo função educativa ou preventiva junto à população.

(\_\_\_) A vigilância da saúde do trabalhador objetiva a promoção da saúde e a redução da morbimortalidade da população trabalhadora por meio da intervenção nos processos de trabalho.

Após análise, assinale a alternativa que apresenta a sequência CORRETA dos itens acima, de cima para baixo:

- (A) V, V, V, F.
- (B) V, F, V, V.
- (C) F, V, V, F.
- (D) V, V, F, V.

### Questão 47

A articulação entre as esferas de governo para a gestão do Sistema Único de Saúde (SUS) envolve instâncias de negociação e decisão que garantem a harmonia das políticas públicas. No que tange às Comissões Intergestores e ao funcionamento do sistema com base exclusivamente na Lei nº 8.080/1990, analise as afirmativas a seguir:

I. As Comissões Intergestores Bipartite (CIB) e Tripartite (CIT) são reconhecidas como foros de negociação e pactuação entre gestores para a operacionalização das políticas de saúde.

II. A assistência terapêutica integral, inclusive farmacêutica, consiste na dispensação de medicamentos e produtos de interesse para a saúde, cuja prescrição deve estar em conformidade com as diretrizes terapêuticas.

III. O Sistema Único de Saúde (SUS) pode contratar serviços privados em caráter complementar quando as suas disponibilidades forem insuficientes para garantir a assistência à população.

Está CORRETO o que se afirma em:

- (A) I e II apenas.
- (B) I, II e III.
- (C) I e III apenas.
- (D) II e III apenas.

### Questão 48

A organização do Sistema Único de Saúde (SUS) fundamenta-se na descentralização e na regionalização das ações e serviços, visando aproximar a gestão das necessidades reais da população local. Sobre a hierarquização e os níveis de atenção do sistema, assinale a alternativa CORRETA.

- (A) A regionalização permite que cada município seja autossuficiente em todos os serviços de alta tecnologia, eliminando a necessidade de consórcios intermunicipais ou repasses financeiros entre diferentes esferas de governo.
- (B) Os serviços de saúde devem ser organizados em níveis crescentes de complexidade técnica, de modo que a alta complexidade tenha autonomia administrativa total em relação às diretrizes municipais e estaduais de saúde.
- (C) A porta de entrada preferencial do usuário no sistema deve ser a atenção primária, que exerce a função de ordenadora da rede e coordenadora do cuidado, encaminhando para níveis especializados quando necessário.
- (D) A descentralização administrativa no sistema público brasileiro determina que a União detenha a responsabilidade exclusiva pela execução direta das ações de vigilância sanitária e controle de zoonoses em todos os municípios.

### Questão 49

A Política Nacional de Humanização (PNH), também conhecida como HumanizaSUS, propõe uma mudança na cultura do cuidado e da gestão nos serviços de saúde. Considerando as diretrizes e os dispositivos da Política Nacional de Humanização, analise as afirmativas a seguir:

- I. O acolhimento com classificação de risco visa garantir o atendimento prioritário conforme a gravidade do quadro clínico, eliminando a ordem de chegada como critério único.
- II. A cogestão pressupõe a inclusão de novos sujeitos nos processos de análise e decisão, promovendo a autonomia e a corresponsabilidade entre gestores e trabalhadores.
- III. O direito a acompanhante deve ocorrer em situações de óbito iminente para evitar a circulação de bactérias externas nas alas de internação hospitalar.

Está CORRETO o que se afirma em:

- (A) I e II apenas.
- (B) I apenas.
- (C) II e III apenas.
- (D) I, II e III.

### Questão 50

Para que os Estados e Municípios recebam os recursos de forma automática do Fundo Nacional de Saúde (FNS), é necessário o cumprimento de requisitos estabelecidos na legislação orgânica. Com base exclusivamente no disposto na Lei nº 8.142, de 28 de dezembro de 1990 (sem considerar jurisprudência, doutrina ou outras normas complementares), registre V, para as afirmativas verdadeiras, e F, para as falsas:

( ) O repasse automático de recursos exige a instituição de um Fundo de Saúde, Conselho de Saúde e

Plano de Saúde devidamente aprovados pelas instâncias competentes.

( ) A representação dos usuários nos Conselhos de Saúde e Conferências será paritária em relação ao conjunto dos demais segmentos representados nestas instâncias.

( ) O Município que não tiver Conselho de Saúde ativo poderá receber os recursos financeiros diretamente em conta bancária do gabinete do Prefeito para livre aplicação.

( ) As Conferências de Saúde e os Conselhos de Saúde terão sua organização e normas de funcionamento definidas em regimento próprio, aprovado pelo respectivo colegiado.

Após análise, assinale a alternativa que apresenta a sequência CORRETA dos itens acima, de cima para baixo:

- (A) V, F, V, V.
- (B) F, V, V, F.
- (C) V, V, F, V.
- (D) V, V, V, F.

RASCUNHO - NÃO DESTAQUE