

Língua Portuguesa

O texto seguinte servirá de base para responder às questões de 1 a 5.

Imigração nos EUA: brasileiros usam drones para escapar de blitz de Trump

Em seis de setembro, o governo de Donald Trump iniciou a operação Patriot 2.0, concentrada no Estado de Massachusetts, nos Estados Unidos.

"Se você vier ao nosso país ilegalmente e violar nossas leis, nós vamos caçá-lo, prendê-lo, deportá-lo, e você nunca mais voltará", afirmava o comunicado divulgado pelo Departamento de Segurança Interna.

Em Massachusetts, os brasileiros formam o maior grupo de estrangeiros. Oficialmente, cerca de cento e cinquenta mil vivem no Estado, mas o número pode ultrapassar trezentos mil ao se considerar os não registrados, segundo o Instituto Diáspora Brasil, organização sem fins lucrativos que atua na região.

Diferentemente dos primeiros meses do governo Trump, quando muitos acreditavam que apenas criminosos seriam o foco do Serviço de Imigração e Alfândega dos EUA, hoje os brasileiros têm a certeza de que qualquer um pode ser detido.

Essa percepção é evidente nas conversas em grupos de redes sociais que reúnem milhares de imigrantes, especialmente os indocumentados, que se mostram os mais ativos nessas trocas de informações.

<https://www.bbc.com/portuguese/articles/cd9y1lgl3zvo>. adaptado.

Questão 01

[...] em grupos de redes sociais que reúnem milhares de imigrantes, "especialmente" os indocumentados.

Em relação à classe gramatical, o vocábulo destacado denomina-se, nesta frase:

- (A) conjunção.
- (B) advérbio.
- (C) adjetivo.
- (D) interjeição.

Questão 02

Diferentemente dos primeiros meses do governo Trump, quando muitos "acreditavam" que [...].

O verbo destacado na frase encontra-se conjugado no:

- (A) pretérito perfeito do indicativo.
- (B) pretérito mais-que-perfeito do indicativo.
- (C) pretérito imperfeito do indicativo.
- (D) futuro do pretérito do indicativo.

Questão 03

Em Massachusetts, os brasileiros formam o maior grupo

de estrangeiros.

Assinale a alternativa correta quanto à nova pontuação sem alteração do sentido original da frase.

- (A) Os brasileiros formam, em Massachusetts, o maior grupo de estrangeiros.
- (B) Em Massachusetts os brasileiros formam, o maior grupo de estrangeiros.
- (C) Em Massachusetts — os brasileiros formam o maior grupo de estrangeiros.
- (D) Os brasileiros, em Massachusetts formam o maior grupo de estrangeiros.

Questão 04

O texto relata uma intensificação das políticas migratórias nos Estados Unidos, destacando o impacto da operação Patriot 2.0 sobre os brasileiros que vivem em Massachusetts.

De acordo com o texto base, é correto afirmar que:

- (A) o aumento da tensão entre os brasileiros em Massachusetts decorre da ampliação das ações do governo americano contra imigrantes, que passaram a atingir também pessoas sem antecedentes criminais.
- (B) os imigrantes brasileiros evitam as redes sociais por medo de serem identificados pelas autoridades americanas e deportados.
- (C) o Instituto Diáspora Brasil é responsável por conduzir operações de fiscalização e deportação de estrangeiros no Estado de Massachusetts.
- (D) a operação Patriot 2.0 visa unicamente a deportação de criminosos perigosos, conforme declarado pelo Departamento de Segurança Interna.

Questão 05

Em seis de setembro, o governo de Donald Trump iniciou a operação Patriot 2.0, concentrada no Estado de Massachusetts, nos Estados Unidos.

O número de artigos simples presentes na frase é de:

- (A) quatro.
- (B) dois.
- (C) três.
- (D) um.

Matemática Básica

Questão 06

Lucas trabalha no setor de TI de uma empresa que arquiva automaticamente trechos de vídeo para auditoria. Em uma operação de manutenção, ele precisa calcular quantos segundos de vídeo estão armazenados num arquivo que contém exatamente 2 dias, 3 horas, 45 minutos e 30 segundos de gravação contínua. Qual é o total de segundos desse arquivo?

- (A) O arquivo contém 172.800 segundos de gravação.
- (B) O arquivo contém 190.530 segundos de gravação.
- (C) O arquivo contém 186.330 segundos de gravação.
- (D) O arquivo contém 183.600 segundos de gravação.

Questão 07

A professora Helena, coordenadora da Escola Doce Saber, elaborou um gráfico que apresenta a frequência dos alunos na oficina de leitura nos meses de janeiro, fevereiro e março e deseja identificar em qual período ocorreu a maior variação no número de leitores e de quanto foi essa variação.

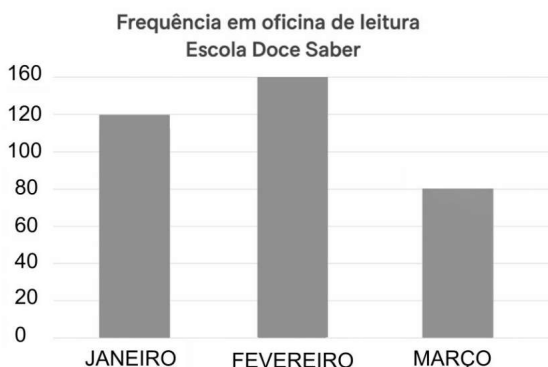

Com base nas informações do gráfico, qual é a resposta correta do seu questionamento?

- (A) A maior variação ocorreu de fevereiro para março e foi de 40 leitores.
- (B) A maior variação ocorreu de janeiro para fevereiro e foi de 30 leitores.
- (C) A maior variação ocorreu de janeiro para fevereiro e foi de 20 leitores.
- (D) A maior variação ocorreu de fevereiro para março e foi de 60 leitores.

Questão 08

A paisagista Clara recebeu encomenda para cobrir com grama um canteiro retangular do condomínio em que mora. O equipamento usado para fazer a medição do espaço está travado em uma configuração que forneceu os dados em centímetros (1.250 cm de largura e 3.200 cm de comprimento), mas a grama é vendida em metro quadrado. Sendo assim, quantos metros quadrados (m^2) de grama artificial Clara deve encomendar para cobrir exatamente a área do canteiro?

- (A) Clara deve encomendar $320 m^2$ de grama.
- (B) Clara deve encomendar $400 m^2$ de grama.
- (C) Clara deve encomendar $4.000 m^2$ de grama.
- (D) Clara deve encomendar $1.600 m^2$ de grama.

Questão 09

Num pequeno ateliê de marcenaria, o mestre carpinteiro João observa que 5 máquinas em operação contínua

produzem 120 peças em 6 horas. Mantendo a mesma eficiência por máquina, quantas máquinas seriam necessárias para produzir 480 peças em 4 horas?

- (A) Seriam necessárias 25 máquinas.
- (B) Seriam necessárias 20 máquinas.
- (C) Seriam necessárias 30 máquinas.
- (D) Seriam necessárias 40 máquinas.

Questão 10

Ana é proprietária de uma loja de artigos de papelaria. No início do ano, ela comprou um lote de material por R\$ 12.000,00. Durante o primeiro mês o estoque valorizou 12% por causa de um ajuste de preço aplicado pela fornecedora; no mês seguinte Ana precisou fazer uma promoção e concedeu um desconto de 10% sobre o novo valor. Qual foi, aproximadamente, a variação percentual total do valor do lote, entre o preço inicial (antes da valorização) e o preço após a promoção?

- (A) A variação percentual total foi de aproximadamente -0,8%.
- (B) A variação percentual total foi de aproximadamente +1,2%.
- (C) A variação percentual total foi de aproximadamente +0,8%.
- (D) A variação percentual total foi de aproximadamente +2,0%.

Conhecimentos Específicos

Questão 11

De acordo com os procedimentos corretos de segurança predial e controle de chaves, analise as afirmativas abaixo sobre a conduta do vigia Carlos, responsável pela segurança noturna de um prédio público:

I.O vigia deve registrar a irregularidade e comunicar o fato à chefia imediata.

II.A confiança pessoal em servidores conhecidos dispensa o registro formal de retirada de chaves.

III.A orientação ao servidor sobre o cumprimento dos protocolos é parte das atribuições funcionais do vigia.

É correto o que se afirma em:

- (A) II e III apenas.
- (B) I, II e III.
- (C) I e II apenas.
- (D) I e III apenas.

Questão 12

Observe a imagem:



Considere a situação a seguir e assinale a alternativa correta:

Durante vistoria de rotina, o vigia Fernando percebe que a porta do almoxarifado está aberta e há caixas empilhadas fora do local apropriado. Não há funcionário responsável presente.

O procedimento correto é:

- (A) Levar parte do material para outro setor.
- (B) Organizar o material por conta própria e deixar o ambiente aberto.
- (C) Verificar a integridade do ambiente, fechar e lacrar a porta, registrando a ocorrência.
- (D) Ignorar, pois não há sinais de arrombamento.

Questão 13

Durante uma inspeção noturna, o vigia Márcio percebe que o quadro de energia principal apresenta ruído e leve cheiro de queimado, não havendo electricista de plantão.

Com base nas normas de segurança predial e prevenção de acidentes elétricos, analise as afirmativas a seguir:

I.É correto desligar o disjuntor geral e isolar a área até a chegada da manutenção especializada.

II.Tocar nos cabos para verificar aquecimento é uma medida preventiva recomendada ao vigia.

III.Aguardar o próximo turno para relatar o problema é procedimento adequado, caso o cheiro de queimado cesse.

É correto o que se afirma em:

- (A) II e III apenas.
- (B) I apenas.
- (C) I, II e III.
- (D) I e II apenas.

Questão 14

Durante o expediente da manhã em um prédio público de grande movimento, o vigia Ronaldo, responsável pela portaria principal, é abordado por um grupo de quatro pessoas que se identificam como representantes de uma empresa prestadora de serviços. Eles afirmam ter uma reunião agendada com a chefia de um setor, mas não apresentam qualquer documento de identificação nem registro prévio de visita. O grupo pressiona o vigia, alegando estar "atrasado" e que "a reunião é importante".

Considerando as normas de controle de acesso e segurança institucional e o dever do vigia de zelar pela integridade do patrimônio e pela identificação correta de visitantes, diante dessa situação, o procedimento correto é:

- (A) Liberar a entrada e registrar depois.
- (B) Permitir o acesso imediato, confiando na palavra do grupo.
- (C) Recusar o atendimento de forma ríspida.
- (D) Solicitar documento de identificação, registrar os dados e confirmar a autorização junto ao setor responsável.

Questão 15

Durante o expediente vespertino em um prédio público de médio porte, o vigia Alex realiza a vigilância de rotina no pátio interno, área destinada ao trânsito de servidores e prestadores de serviço. Nesse momento, ele observa um homem circulando próximo à entrada do almoxarifado, usando uniforme idêntico ao de uma empresa terceirizada que atua na limpeza do prédio. Ao ser abordado, o indivíduo afirma que "esqueceu o crachá no carro" e que está "apenas olhando uma área técnica", sem apresentar qualquer comprovação de autorização para estar no local.

Considerando as normas de identificação funcional, controle de circulação e segurança de áreas internas em repartições públicas, a atitude correta que o vigia Alex deve adotar é:

- (A) Deixar o indivíduo seguir e verificar depois.
- (B) Permitir a circulação, já que o uniforme demonstra vínculo.
- (C) Acompanhar o visitante, mas sem comunicar a ninguém.
- (D) Solicitar o crachá, impedir a circulação até confirmação da identidade e comunicar a chefia.

Questão 16

Durante a ronda noturna em um prédio público de médio porte, o vigia Eduardo, responsável pela segurança do andar administrativo, percebe que uma das janelas de uma sala onde ficam armazenados equipamentos eletrônicos de alto valor está entreaberta. O expediente havia encerrado há mais de três horas e não há nenhuma movimentação de servidores no local. O vigia

lembra que, em inspeções anteriores, todas as janelas estavam devidamente trancadas e que aquela área possui acesso restrito, sendo de sua responsabilidade zelar pela integridade do patrimônio durante o plantão.

Diante dessa situação, e considerando os procedimentos adequados de vigilância patrimonial e segurança predial, a ação adequada a ser adotada é:

- (A) Colocar um aviso e seguir a ronda normalmente.
- (B) Arrombar a porta para verificar o interior da sala.
- (C) Fechar a janela, verificar possíveis sinais de arrombamento, registrar o fato e comunicar à chefia.
- (D) Ignorar a situação, considerando que pode ser descuido do dia anterior.

Questão 17

Durante uma vistoria de rotina em um prédio público antigo, o vigia Samuel percorre o setor de arquivos administrativos, local onde são armazenados documentos oficiais e processos históricos da instituição. Ao inspecionar o ambiente, percebe uma goteira sobre uma das estantes, com acúmulo de água próximo a caixas de papel, além de forte odor de umidade e indícios de mofo. Samuel sabe que a sala contém materiais de valor permanente para a administração e que danos ali podem comprometer registros importantes.

Com base na responsabilidade do vigia quanto à preservação do patrimônio público e à comunicação de irregularidades estruturais, a atitude correta é:

- (A) Ignorar, pois não há risco imediato de furto.
- (B) Isolar a área afetada, comunicar a direção e solicitar providências imediatas.
- (C) Apenas cobrir a goteira com papelão.
- (D) Retirar os documentos por conta própria e deixá-los ao sol.

Questão 18

Durante o expediente em um prédio administrativo de um órgão público, o vigia Henrique, que faz a segurança do corredor principal, ouve acidentalmente uma conversa entre dois servidores em tom reservado. Eles discutem informações internas relacionadas a uma licitação em andamento, mencionando nomes de fornecedores e valores confidenciais. Pouco tempo depois, durante o intervalo, alguns colegas que trabalham na portaria comentam o assunto e perguntam diretamente a Henrique o que ele teria ouvido.

Considerando os princípios de ética profissional, sigilo funcional e responsabilidade do servidor público na preservação de informações institucionais, a postura correta que o vigia deve adotar é:

- (A) Fazer suposições sobre o caso e repassar a terceiros.
- (B) Relatar tudo o que ouviu aos demais colegas.
- (C) Compartilhar as informações em grupos de mensagens.

- (D) Manter o sigilo, não comentar o conteúdo e concentrar-se em suas funções.

Questão 19

Durante a troca de turno em um prédio público de funcionamento contínuo, o vigia Ricardo recebe ordens verbais de seu chefe imediato, determinando que ele reforce a vigilância em um setor administrativo que abriga documentos sigilosos. Poucos minutos depois, outro servidor de área distinta, com nível hierárquico diferente, pede que ele "priorize a portaria e deixe o setor para depois", alegando que há movimentação de visitantes naquele momento. Diante de duas instruções divergentes, Ricardo precisa decidir qual ordem seguir sem comprometer a disciplina nem a segurança do local.

Considerando os princípios de respeito à hierarquia, responsabilidade funcional e conduta ética no serviço público, diante do conflito, Ricardo deve:

- (A) Repassar a responsabilidade a outro colega.
- (B) Cumprir a ordem do superior direto e comunicar o impasse de forma respeitosa.
- (C) Ignorar ambas as ordens.
- (D) Atender a quem fez o último pedido.

Questão 20

Durante uma reunião de rotina da equipe de vigilância patrimonial, o supervisor de segurança relembra aos servidores a importância do cumprimento das normas de Segurança do Trabalho, destacando que o uso do Equipamento de Proteção Individual (EPI) é obrigatório em todas as atividades, inclusive nas inspeções rápidas ou de curta duração.

O vigia Silas, porém, demonstra comportamento inadequado ao afirmar, em tom de descuido, que "usa o capacete apenas quando alguém está olhando", sugerindo que o equipamento é dispensável quando não há fiscalização direta.

Considerando o disposto nas normas regulamentadoras e os princípios da Segurança e Saúde do Trabalho, é correto afirmar:

- (A) O descumprimento voluntário do uso de EPI constitui falta funcional e risco à integridade física.
- (B) A responsabilidade é exclusiva da chefia.
- (C) O uso de EPI é opcional, dependendo da duração da tarefa.
- (D) O servidor pode decidir conforme sua experiência.

Questão 21

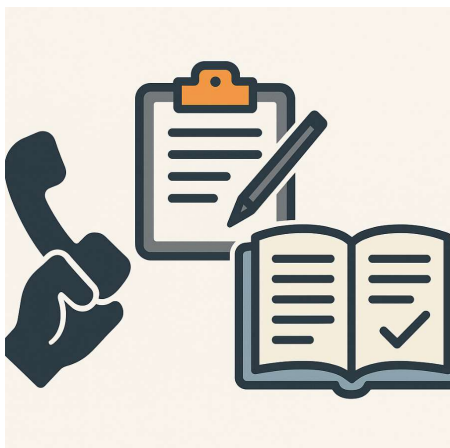

Durante o turno noturno, o vigia Rogério recebe ligação de um cidadão solicitando informações sobre documentos extraviados no prédio. Ele se identifica como responsável pelo setor e pede retorno da direção pela manhã.

O procedimento correto é:

- (A) Encerrar a ligação sem anotar detalhes.
- (B) Anotar nome, telefone e motivo da ligação, registrando o recado com clareza para encaminhamento.
- (C) Informar que não há ninguém e desligar.
- (D) Confiar na memória e repassar verbalmente ao próximo servidor.

Questão 22

Durante o expediente matutino em um prédio público de grande circulação, o vigia Luiz, que atua na portaria principal, observa uma movimentação repentina no hall de entrada. Uma visitante, enquanto aguardava atendimento, apresenta mal-estar súbito e desmaia diante de outras pessoas. Ao se aproximar, Luiz constata que a mulher está inconsciente, mas mantém respiração regular e não apresenta sinais visíveis de trauma ou sangramento. A situação causa preocupação entre os presentes, e o vigia precisa agir rapidamente até a chegada do socorro médico especializado.

Considerando os procedimentos básicos de primeiros socorros e o dever do vigia de preservar a integridade física das pessoas no local, a ação correta é:

- (A) Jogar água fria para despertá-la.
- (B) Deitá-la de lado, afrouxar roupas apertadas e acionar o socorro médico.
- (C) Oferecer café ou doces para reanimá-la.
- (D) Colocá-la sentada imediatamente.

Questão 23

Durante o plantão noturno em um prédio público que abriga setores administrativos e de informática, o vigia Felipe realiza sua ronda quando, de repente, ocorre uma queda parcial de energia no pavimento térreo. Parte das luzes e dos equipamentos eletrônicos se apagam, e ele percebe que computadores e aparelhos de monitoramento foram desligados abruptamente. Minutos depois, a energia é restabelecida automaticamente. Nenhum técnico de manutenção está presente, e o prédio permanece silencioso.

Sabendo que o vigia é o responsável pela observação e registro de anormalidades ocorridas durante o turno, bem como pela comunicação imediata de fatos relevantes ao setor competente, após o restabelecimento da energia, ele deve:

- (A) Esperar o turno seguinte para relatar.
- (B) Anotar apenas o horário, sem detalhes.
- (C) Registrar detalhadamente o ocorrido no livro de ocorrências e comunicar ao setor técnico.
- (D) Ignorar, pois a energia foi restabelecida.

Questão 24



Durante manutenção emergencial, o servidor Tiago sofre queimadura leve ao tocar uma superfície aquecida. O vigia Denis, que possui treinamento básico em primeiros socorros, presta o primeiro atendimento.

A medida correta é:

- (A) Romper bolhas para aliviar dor.
- (B) Resfriar o local com água corrente e acionar o socorro médico.
- (C) Passar pomada sem prescrição.
- (D) Cobrir a área com tecido grosso.

Questão 25

Associe a situação observada pelo vigia André, durante inspeção de rotina, às ações correspondentes que devem ser adotadas conforme as normas de segurança contra incêndios:

Primeira coluna – Situação

1. Extintor de CO₂ com lacre rompido.
2. Manômetro do extintor abaixo da faixa verde.

3. Extintor posicionado corretamente no suporte, sem irregularidades.

Segunda coluna – Ação adequada

(__) Solicitar manutenção imediata e registrar a ocorrência.

(__) Verificar visualmente o equipamento, mantendo o registro de rotina.

(__) Comunicar o setor responsável e isolar o local, se necessário.

Assinale a alternativa que apresenta a sequência correta de associação, de cima para baixo:

- (A) 3, 2, 1.
- (B) 1, 3, 2.
- (C) 1, 2, 3.
- (D) 3, 1, 2.

Questão 26

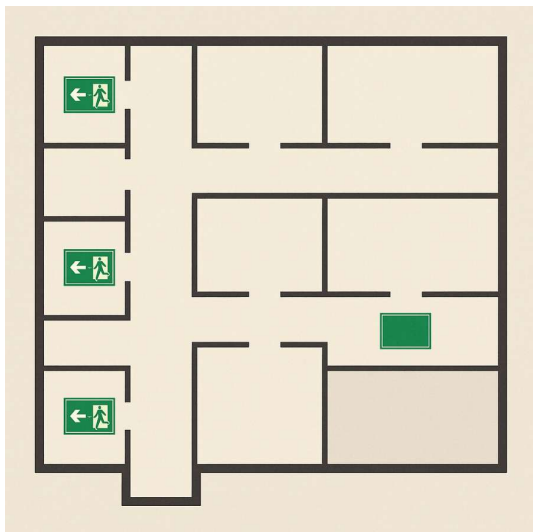

Durante vistoria preventiva em um prédio público, o vigia Paulo identifica que a iluminação de emergência de um dos corredores está queimada e que a sinalização de saída, importante para orientar rotas de fuga em caso de incêndio, está parcialmente coberta por cartazes.

Considerando os procedimentos adequados de prevenção de incêndios e segurança predial, a conduta correta é:

- (A) Retirar os cartazes sem informar à chefia.
- (B) Ignorar, pois há luz natural durante o dia.
- (C) Tentar trocar a lâmpada por conta própria.
- (D) Registrar o problema e comunicar a manutenção, solicitando substituição imediata.

Questão 27

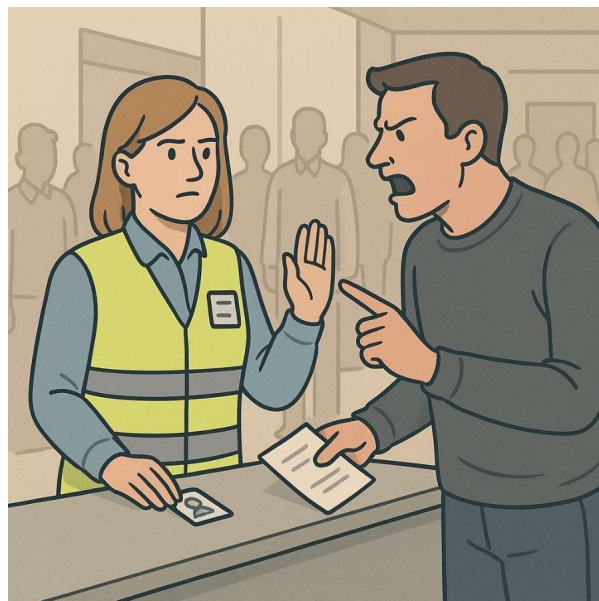

Durante o turno da manhã, a servidora Marta, responsável pela portaria, atende um visitante que se apresenta de maneira exaltada, dizendo possuir "autorização verbal" para entrar em uma área restrita. O ambiente está cheio e outros usuários observam a cena.

Considerando a postura esperada de um vigia no trato com o público, a ação adequada é:

- (A) Pedir que o visitante se retire de imediato, sem diálogo.
- (B) Manter a calma, explicar as regras de acesso e solicitar identificação formal, comunicando o fato ao responsável pelo setor.
- (C) Permitir a entrada para evitar constrangimento.
- (D) Levantar a voz para impor autoridade.

Questão 28

Durante o turno noturno em um prédio público de grande extensão, o vigia Jonas realiza rondas periódicas entre os setores internos e o pátio externo. Por volta das 2h da manhã, ele percebe movimentação suspeita próxima ao portão lateral, área pouco iluminada e de difícil visibilidade pelas câmeras. Ao tentar contatar o colega de plantão, percebe que o rádio de comunicação está com a bateria quase descarregada, e o outro vigia se encontra no extremo oposto do prédio. A situação exige decisão rápida, mas com foco na preservação da segurança pessoal e patrimonial.

Considerando as normas de vigilância patrimonial e procedimentos operacionais de segurança, Jonas deve:

- (A) Manter distância segura, observar discretamente, acionar apoio e comunicar o fato assim que possível.
- (B) Ir sozinho verificar o local.

- (C) Desconsiderar o movimento até que o rádio funcione.
- (D) Abandonar o posto para buscar outro equipamento.

Questão 29

Considere as afirmações a seguir sobre a conduta do vigia Robson, durante vistoria em área interdita para manutenção elétrica, e registre V, para as afirmativas verdadeiras, e F, para as falsas:

() O vigia deve impedir a passagem e reforçar a sinalização, mantendo distância segura e orientando o pedestre sobre o risco.

() É correto permitir que o pedestre atravesse rapidamente, desde que acompanhado.

() Retirar a faixa de isolamento pode ser admitido quando o serviço estiver quase finalizado.

Assinale a alternativa que apresenta a sequência correta, de cima para baixo:

- (A) V, V, F.
- (B) V, F, F.
- (C) F, F, V.
- (D) F, V, F.

Questão 30

Durante a ronda de rotina no estacionamento de um prédio público, o vigia Rafael percebe a presença de uma mancha de óleo escorrendo pelo piso, localizada próximo à saída de veículos. Ele observa que o local é bastante movimentado naquele horário, com entrada e saída frequente de carros oficiais e de visitantes. Poucos minutos depois, um veículo desliza levemente ao frear, evidenciando o risco de acidente no local. O vigia precisa decidir rapidamente como proceder diante da situação, garantindo a segurança de condutores e pedestres.

Considerando os princípios de prevenção de acidentes no ambiente de trabalho e o papel do vigia na preservação da segurança das áreas sob sua responsabilidade, a ação correta é:

- (A) Jogar areia apenas sobre parte do óleo e seguir ronda.
- (B) Limpar o local sem comunicar a ocorrência.
- (C) Isolar a área, sinalizar o local e comunicar o serviço de limpeza.
- (D) Aguardar o setor de manutenção perceber o problema.

