



Domingo de manhã

PREFEITURA E CÂMARA MUNICIPAL DE FLORES DA CUNHA/RS CONCURSOS PÚBLICOS Nº 01 E Nº 02/2026

14 – MÉDICO GINECOLOGISTA

Instruções

Leia atentamente e cumpra rigorosamente as instruções que seguem, pois elas são parte integrante das provas e das normas que regem esse certame.

1. ATENTE-SE AOS AVISOS CONTIDOS NO QUADRO DA SALA E **AGUARDE O 2º SINAL SONORO PARA ABRIR ESTE CADERNO DE QUESTÕES E INICIAR A PROVA.**

2. Seus **pertences deverão estar armazenados dentro do saco plástico fornecido pelo fiscal**, permanecendo em sua posse somente caneta esferográfica de ponta grossa, de material transparente, com tinta preferencialmente preta, lanche e água, se houver. A UTILIZAÇÃO DE QUALQUER MATERIAL NÃO PERMITIDO EM EDITAL É EXPRESSAMENTE PROIBIDA, **ACARRETANDO A SUA IMEDIATA EXCLUSÃO DO CERTAME.**

3. APÓS O 2º SINAL, CERTIFIQUE-SE DE QUE:

- ESTE CADERNO DE QUESTÕES CONTÉM **50** QUESTÕES LEGÍVEIS;
- ESTE CADERNO DE QUESTÕES APRESENTA O **NÚMERO E O CARGO** REFERENTES À INSCRIÇÃO REALIZADA;
- OS FISCALIS INFORMARAM CORRETAMENTE O **TEMPO PARA REALIZAÇÃO DE PROVA DE 03H30MIN.**

4. Cada questão oferece **4 alternativas** de respostas, representadas pelas letras **A, B, C e D**, sendo apenas 1 (uma) a resposta correta.

5. A PESSOA CANDIDATA **DEVE ASSINAR** A(S) SUA(S) FOLHA(S) DEFINITIVA(S) DE RESPOSTA(S), **SOB PENA DE ELIMINAÇÃO.**

6. Será respeitado o tempo para realização da prova conforme previsto em edital, incluindo o preenchimento da(s) folha(s) definitiva(s) de respostas.

7. **Haverá o toque do 3º sinal sonoro de encerramento das provas**, conforme controle do quadro de sala.

8. As três últimas pessoas candidatas deverão retirar-se da sala de prova ao mesmo tempo, devendo assinar a Ata de Prova.

9. **A RESPONSABILIDADE REFERENTE À INTERPRETAÇÃO DOS CONTEÚDOS DAS QUESTÕES É EXCLUSIVA DA PESSOA CANDIDATA.**

10. No caderno de questões, você poderá rabiscar, riscar e calcular.

11. Os gabaritos preliminares da prova objetiva serão divulgados na data descrita no Cronograma de Execução desse certame.

Controle de
QUALIDADE
Fundatec



V3_08/05/2026 11:25:58

Eco
Friendly
A Fundatec utiliza papel
com certificação florestal
e tinta biodegradável.

Concursos
fundatec
ISO 9001

As primas de Sapucaia

Por Claudia Laitano

01 O acaso não morreu, mas anda desprestigiado. Livros que não estávamos procurando,
02 restaurantes que ninguém recomendou, pessoas que conhecemos viramos na esquina
03 errada na hora certa — enfim, as linhas tortas da vida — são encarados hoje como desvios de
04 rota desnecessários.

05 Os oráculos que respondem ___ todas as perguntas e resolvem todas as paradas
06 tornaram obsoletos os encontros aleatórios, os becos sem saída, os descaminhos. É como se
07 toda a tecnologia criada pelo homem, desde a primeira machadinha, servisse ao único propósito
08 de diminuir as chances de nos distrairmos com o que não estava previsto. O inesperado perdeu
09 a moral.

10 Agora o negócio é ir direto ao ponto. Direto ao endereço certo com o GPS, direto à
11 paquera mais eficiente com os sites de namoro, direto ao que nos agrada (assuntos, pessoas,
12 diversão, opiniões políticas) graças ao algoritmo — que por sua vez não faz nenhuma questão
13 de nos ver adquirindo novos hábitos. O resultado é essa sensação de que estamos
14 empanturrados de coisas que “interessam” (a maioria delas ___ venda) e carentes de espanto
15 (que às vezes é de graça). As primas de Sapucaia não nos visitam mais como visitavam antes.

16 Primas de quem? Essa Sapucaia não é a do Sul, vizinha de Porto Alegre, mas a do nosso
17 Norte, o Rio de Janeiro. As Primas de Sapucaia é o título de um conto de Machado de Assis sobre
18 pequenos contratemplos capazes de mudar um destino. O elogio do acaso como senhor da
19 (nossa) história.

20 No conto, um rapaz se apaixona por uma moça casada — como era moda no final do
21 século 19, a julgar pela literatura do período. Como não pode mandar mensagem pelo
22 Instagram nem dar um Google para saber onde ela mora e que ambientes frequenta (o telefone
23 mal tinha chegado ___ Corte), resta ao jovem enamorado contar com o acaso.

24 Para seu desconsolo, justo no dia em que surge a oportunidade de aproximar-se da
25 amada, ele está acompanhado de duas primas que vieram de Sapucaia para passar uns dias
26 no Rio de Janeiro. Lá se foi a chance de conhecê-la, amá-la, viver com ela o grande amor da
27 sua vida.

28 Para piorar, a jovem acaba se envolvendo com um amigo seu, com quem tem o tórrido
29 romance com o qual ele mesmo havia sonhado — mas que no fim também não dá muito certo.

30 No léxico machadiano, “as primas de Sapucaia” são a representação daqueles desvios
31 inesperados que atravessam nosso caminho, para o bem ou para o mal: “Há umas ocasiões
32 oportunas e fugitivas, em que o acaso nos inflige duas ou três primas de Sapucaia; outras
33 vezes, ao contrário, as primas de Sapucaia são antes um benefício do que um infortúnio”.

(Disponível em: <https://gauchazh.clicrbs.com.br/colunistas/claudia-laitano/noticia/2026/05/as-primas-de-sapucaia-cmoncxlq202970123dgy7nosn.html> — texto adaptado especialmente para esta prova).

QUESTÃO 01 – Considerando o exposto pelo texto, analise as assertivas a seguir:

- I. Para a autora, os acasos da vida podem nos trazer boas surpresas e não apenas serem encarados como perda de tempo.
- II. A autora defende que a tecnologia tem um papel fundamentalmente positivo para manter o acaso e o inesperado, uma vez que nos estimula a novas experiências que rompem a nossa bolha.
- III. Pode-se inferir certa crítica ao fato de que o funcionamento de algumas das novas tecnologias tem caráter comercial.

Quais estão corretas?

- A) Apenas I e II.
- B) Apenas I e III.
- C) Apenas II e III.
- D) I, II e III.

QUESTÃO 02 – Considerando o trecho a seguir, retirado do texto, assinale a alternativa que apresenta um ditado popular que veicula um sentido próximo ao que se pretende no fragmento sublinhado.

“Há umas ocasiões oportunas e fugitivas, em que o acaso nos inflige duas ou três primas de Sapucaia; outras vezes, ao contrário, as primas de Sapucaia são antes um benefício do que um infortúnio”.

- A) Águas passadas não movem moinho.
- B) Antes só do que mal acompanhado.
- C) Há males que vêm para o bem.
- D) Quem fala o que quer, ouve o que não quer.

QUESTÃO 03 – Considerando o emprego do acento indicativo de crase, assinale a alternativa que preenche, correta e respectivamente, as lacunas tracejadas dos trechos a seguir, retirados do texto:

- “Os oráculos que respondem ___ todas as perguntas e resolvem todas as paradas tornaram obsoletos os encontros aleatórios”.
- “O resultado é essa sensação de que estamos empanturrados de coisas que “interessam” (a maioria delas ___ venda)”.
- “Como não pode mandar mensagem pelo Instagram nem dar um Google para saber onde ela mora e que ambientes frequenta (o telefone mal tinha chegado ___ Corte), resta ao jovem enamorado contar com o acaso”.

- A) à - a - à
- B) a - à - à
- C) à - a - a
- D) a - à - a

QUESTÃO 04 – Considerando o trecho a seguir, retirado do texto, assinale a alternativa que preenche corretamente a lacuna pontilhada no trecho a seguir, retirado do texto.

“Livros que não estávamos procurando, restaurantes que ninguém recomendou, pessoas que conhecemos viramos na esquina errada na hora certa”.

- A) porque
- B) porquê
- C) por que
- D) por quê

QUESTÃO 05 – Assinale a alternativa que apresenta uma palavra que poderia substituir o vocábulo “empanturrados” no trecho a seguir, retirado do texto, sem causar alterações significativas ao sentido original. Desconsidere eventuais alterações de regência ou concordância que se façam necessárias pela substituição.

“O resultado é essa sensação de que estamos empanturrados de coisas que ‘interessam’”.

- A) Empacotados.
- B) Ávidos.
- C) Ansiosos.
- D) Cheios.

QUESTÃO 06 – Considerando o trecho a seguir, retirado do texto, assinale a alternativa que apresenta uma locução conjuntiva que NÃO possa substituir o vocábulo “Como”, considerando as relações de sentido estabelecidas no contexto em que ele ocorre.

“Como não pode mandar mensagem pelo Instagram nem dar um Google para saber onde ela mora e que ambientes frequenta (o telefone mal tinha chegado ___ Corte), resta ao jovem enamorado contar com o acaso”.

- A) Uma vez que.
- B) Ainda que.
- C) Visto que.
- D) Já que.

QUESTÃO 07 – Considerando os trechos a seguir, retirados do texto, bem como a norma-padrão da Língua Portuguesa, assinale a alternativa que indica uma proposta de alteração que NÃO acarretaria incorreção ou alteração de sentido no contexto em que ocorrem.

- A) Supressão do artigo feminino em “toda a tecnologia criada pelo homem” (l. 07).
- B) Substituição do artigo feminino pelo artigo masculino em “O inesperado perdeu a moral” (l. 08–09).
- C) Substituição do pronome “a” pelo pronome “aquela” em “mas a do nosso Norte” (l. 16–17).
- D) Substituição de “seu” por “dela” em “a jovem acaba se envolvendo com um amigo seu” (l. 28).

QUESTÃO 08 – Considerando os trechos a seguir, retirados do texto, assinale a alternativa que apresenta, correta e respectivamente, o sentido veiculado por cada uma das preposições sublinhadas.

- “Direto ao endereço certo com o GPS”.
- “um conto de Machado de Assis sobre pequenos contratemplos”.
- “dar um Google para saber onde ela mora”.

- A) Instrumento – assunto – finalidade.
- B) Companhia – posição – direção.
- C) Instrumento – posição – direção.
- D) Companhia – assunto – finalidade.

QUESTÃO 09 – Considerando o trecho a seguir, retirado do texto, assinale a alternativa que apresenta corretamente a classificação gramatical da partícula “se” em “aproximar-se”.

“Para seu desconsolo, justo no dia em que surge a oportunidade de aproximar-se da amada, ele está acompanhado de duas primas”.

- A) Pronome apassivador.
- B) Índice de indeterminação do sujeito.
- C) Conjunção condicional.
- D) Pronome reflexivo.

QUESTÃO 10 – Considerando os trechos a seguir, retirados do texto, assinale a alternativa em que a palavra sublinhada NÃO seja formada pela contração de dois outros vocábulos.

- A) “viremos na esquina errada”.
- B) “a julgar pela literatura do período”.
- C) “um rapaz se apaixonou por uma moça casada”.
- D) “são a representação daqueles desvios inesperados”.

MATEMÁTICA/RACIOCÍNIO LÓGICO

QUESTÃO 11 – Um lojista deseja distribuir 432 carrinhos vermelhos, 324 carrinhos azuis e 378 carrinhos verdes entre um grupo de meninos de uma instituição de acolhimento. A exigência do lojista é que a distribuição seja feita de modo que cada criança receba a mesma quantidade de carrinhos de cada cor. Além disso, a quantidade individual de brinquedos de cada cor deve ser a menor possível. Para atender a essas exigências, a quantidade total de carrinhos verdes que cada menino receberá é:

- A) 4.
- B) 6.
- C) 7.
- D) 8.

QUESTÃO 12 – A temperatura (°C) no interior de uma estufa de laboratório sofre variação de acordo com a função $T(t)=24t-3t^2$, sendo $0 \leq t \leq 24$ horas. Com base nessas informações, qual é a temperatura máxima que essa estufa atinge?

- A) 12 °C.
- B) 24 °C.
- C) 36 °C.
- D) 48 °C.

QUESTÃO 13 – Analise a tabela a seguir, que apresenta a idade dos candidatos que concorrem a uma determinada vaga em um concurso público.

Nº de candidatos	Idade
17	30
13	40
10	45
8	47
2	52

Considerando as informações apresentadas, é correto afirmar que a idade média dos candidatos desse concurso é de:

- A) 33,8 anos.
- B) 35,7 anos.
- C) 39,2 anos.
- D) 42,8 anos.

QUESTÃO 14 – Sejam p e q proposições quaisquer cujas operações lógicas entre elas completam a tabela abaixo:

p	q	$p \wedge q$	$p \vee q$	$p \rightarrow q$
V	V	V	V	C
V	F	A	B	F
F	V	F	V	V
F	F	F	F	D

Sendo assim, substituindo-se corretamente as letras A, B, C e D na tabela acima, obtém-se, respectivamente, os seguintes valores:

- A) F – V – V – V.
- B) F – F – F – F.
- C) V – F – V – V.
- D) V – V – F – F.

QUESTÃO 15 – Considerando o regime de capitalização composta, o valor total obtido ao término de 3 anos ao aplicar R\$ 100.000,00 a uma taxa de 10% a.a. é de:

- A) R\$ 30.000,00.
- B) R\$ 33.100,00.
- C) R\$ 130.000,00.
- D) R\$ 133.000,00.

LEGISLAÇÃO

QUESTÃO 16 – Mário, Vereador do Município de Flores da Cunha, vem adotando conduta incompatível com a dignidade exigida a um representante da Câmara, faltando com o decoro na sua conduta pública. Considerando a situação apresentada, com base no disposto na Lei Orgânica do Município de Flores da Cunha, a eventual perda do mandato será decidida pela Câmara, por maioria _____, mediante provocação da respectiva Mesa ou de partido político representado na Câmara de Vereadores, assegurada a ampla defesa.

Assinale a alternativa que preenche corretamente a lacuna do trecho acima.

- A) absoluta
- B) simples
- C) ponderada
- D) aritmética

QUESTÃO 17 – Analise a sentença abaixo com base nas disposições da Lei Orgânica do Município de Flores da Cunha:

É de competência exclusiva da Câmara Municipal fixar a remuneração de seus membros, do Prefeito e do Vice-Prefeito, observando o disposto na Constituição Federal (**1ª parte**). O processo legislativo compreende, dentre outras, a elaboração de resoluções (**2ª parte**). O Código Tributário do Município deverá ser aprovado por meio de lei complementar (**3ª parte**).

Quais partes estão corretas?

- A) Apenas a 1ª parte.
- B) Apenas a 3ª parte.
- C) Apenas a 1ª e a 2ª partes.
- D) Todas as partes.

QUESTÃO 18 – Pedro, cidadão residente em Flores da Cunha, deseja propor um projeto de lei diretamente à Câmara de Vereadores local. Para tanto, ressalvados os casos de competência exclusiva, Pedro precisa reunir a assinatura e o apoio de no mínimo ____ dos eleitores de Flores da Cunha.

Assinale a alternativa que preenche corretamente a lacuna do trecho acima.

- A) 2%
- B) 4%
- C) 5%
- D) 6%

QUESTÃO 19 – Em virtude de reiterada perseguição após o término do namoro com João, Ana solicitou medidas protetivas ao Poder Judiciário, relatando que João não aceitava o fim do relacionamento, razão pela qual a importunava de forma contínua, tanto no âmbito físico quanto por meios digitais. O Juiz da cidade proferiu decisão proibindo João de se aproximar de Ana a uma distância mínima de 300 metros, bem como de manter contato com a ofendida por qualquer meio, inclusive digital. João foi devidamente cientificado da decisão por meio de Oficial de Justiça. Apesar disso, no entanto, 2 dias após tomar ciência da ordem de restrição, João enviou inúmeras mensagens para o celular de Ana tentando reatar o namoro, descumprindo, assim, a ordem de restrição. Com base nas informações apresentadas e nas disposições da Lei Maria da Penha, a conduta de João poderá ser enquadrada como:

- A) Crime.
- B) Contravenção penal.
- C) Infração administrativa.
- D) Ato de insubordinação e desobediência.

QUESTÃO 20 – Segundo as regras estabelecidas pela Constituição Federal de 1988, nos Municípios de até 15 mil habitantes o número máximo de vereadores será de:

- A) 7.
- B) 9.
- C) 11.
- D) 13.

QUESTÃO 21 – Marilda foi aprovada em concurso público para exercer o cargo de nutricionista na Prefeitura de Flores da Cunha. O concurso foi homologado em 10/01/2026. O edital do certame previa o tempo máximo de validade para o concurso em questão, bem como continha disposição expressa de que não haveria prorrogação da validade. Considerando as informações apresentadas e as regras dispostas na Constituição Federal de 1988 sobre a validade dos concursos públicos, Marilda poderá ser convocada, com base no edital do qual participou, até a data de:

- A) 10/01/2027.
- B) 10/01/2028.
- C) 10/01/2029.
- D) 10/01/2030.

QUESTÃO 22 – Considerando o disposto na Constituição Federal de 1988, cada Estado e o Distrito Federal elegerão ____ Senadores. Sendo assim, considerando que a professora Marli da Serra foi eleita Senadora da República pelo Estado do Rio Grande do Sul, ela terá um mandato de ____ anos.

Assinale a alternativa que preenche, correta e respectivamente, as lacunas do trecho acima.

- A) 2 – 4
- B) 2 – 8
- C) 3 – 8
- D) 3 – 4

QUESTÃO 23 – Rubens, servidor do Município de Flores da Cunha, praticou ato de improbidade administrativa. Considerando as previsões da Lei de Improbidade Administrativa (Lei nº 8.429/1992), o prazo máximo para o ajuizamento de ação judicial em face de Rubens é de:

- A) 06 meses.
- B) 02 anos.
- C) 05 anos.
- D) 08 anos.

QUESTÃO 24 – Joaquim é servidor público do Município de Flores da Cunha e está respondendo a processo administrativo disciplinar. De acordo com as disposições do Regime Jurídico do Município de Flores da Cunha sobre os processos administrativos, analise as afirmações abaixo:

1. O processo administrativo disciplinar será conduzido por comissão de três servidores efetivos e estáveis.
2. Sendo necessário, os membros da comissão processante poderão ser dispensados dos serviços normais da repartição, a fim de que possam se dedicar aos trabalhos do processo.
3. Deverá ser assegurada a ampla defesa ao acusado, com a utilização dos meios e recursos admitidos em direito.
4. O prazo para a conclusão do processo não excederá 90 dias, contados da data da reunião de instalação da comissão, não sendo admitida prorrogação.

O resultado da somatória dos números correspondentes às afirmações corretas é:

- A) 05.
- B) 06.
- C) 07.
- D) 10.

QUESTÃO 25 – Por força do disposto no Regime Jurídico do Município de Flores da Cunha, a autoridade competente poderá determinar o afastamento preventivo do servidor por até ___ dias, prorrogáveis por mais ___ se, fundamentadamente, houver necessidade de seu afastamento para apuração de falta a ele imputada. O servidor _____ jus à remuneração integral durante o período de afastamento preventivo.

Assinale a alternativa que preenche, correta e respectivamente, as lacunas do trecho acima.

- A) 60 – 30 – fará
- B) 30 – 60 – fará
- C) 30 – 30 – não fará
- D) 60 – 30 – não fará

ÉTICA E INTEGRIDADE NO SERVIÇO PÚBLICO

QUESTÃO 26 – Conforme a cartilha “Assédio Moral, Sexual e Outras Violências no Trabalho” (Fiocruz, 2022), analise as seguintes características de determinada violência no ambiente de trabalho:

- É a discriminação de pessoas em função de sua idade, especialmente pessoas mais velhas, que pode produzir e reforçar isolamento, sofrimento, adoecimento, desigualdade e injustiça.
- Baseia-se em percepções e avaliações negativas e estereotipadas em função da idade, especialmente em relação aos mais velhos, e ainda é uma das formas mais aceitas de discriminação no Ocidente, uma vez que nossa cultura superdimensiona a juventude, relacionando-a à produtividade e ao vigor físico e intelectual.
- Está presente em todos os setores da sociedade, como nos sistemas legais e de saúde, no universo do trabalho, na mídia etc., interagindo e criando interseções com outras formas de discriminação, exacerbando desvantagens ao indivíduo.

As características acima definem o(a):

- A) Assédio moral.
- B) Etarismo.
- C) Importunação parental.
- D) Capacitismo.

QUESTÃO 27 – “O princípio da moralidade administrativa sempre foi ameaçado e violado pela corrupção administrativa que tem raízes que se perdem na poeira dos tempos. O desvio ético da conduta humana sempre foi combatido em várias frentes jurídicas” (Figueiredo, 2008). Segundo Rossi (2020), os atos de improbidade administrativa acarretam várias consequências, conforme estabelece o § 4º do art. 37 da Constituição Federal vigente, além de outras sanções previstas em lei específica. São consequências possíveis para atos de improbidade administrativa:

1. Suspensão dos direitos políticos.
2. Perda da função pública.
3. Indisponibilidade de bens.
4. Ressarcimento ao erário.

O resultado da somatória dos números correspondentes às afirmações corretas é:

- A) 06.
- B) 08.
- C) 09.
- D) 10.

QUESTÃO 28 – Com base no Código de Ética Profissional do Servidor Público Civil do Poder Executivo Federal, aprovado pelo Decreto Federal nº 1.171/1994, analise a sentença abaixo, relacionada às vedações ao servidor público:

É vedado ao servidor público o uso do cargo ou função, facilidades, amizades, tempo, posição e influências para obter qualquer favorecimento, para si ou para outrem (**1ª parte**). Ainda, é vedado ao servidor público permitir que perseguições, simpatias, antipatias, caprichos, paixões ou interesses de ordem pessoal interfiram no trato com o público, com os jurisdicionados administrativos ou com colegas hierarquicamente superiores ou inferiores (**2ª parte**). Além disso, é vedado ao servidor público pleitear, solicitar, provocar, sugerir ou receber qualquer tipo de ajuda financeira, gratificação, prêmio, comissão, doação ou vantagem de qualquer espécie, para si, familiares ou qualquer pessoa, para o cumprimento da sua missão ou para influenciar outro servidor para o mesmo fim (**3ª parte**).

Quais partes estão corretas?

- A) Apenas a 1ª parte.
- B) Apenas a 1ª e a 2ª partes.
- C) Apenas a 2ª e a 3ª partes.
- D) Todas as partes.

QUESTÃO 29 – Roberto, prefeito municipal de certa prefeitura, empossado na última eleição, nomeou sua esposa para ocupar o cargo de dirigente de uma estatal municipal. Com base na Lei Federal nº 8.429/1992, é correto afirmar que a conduta dolosa de Roberto configura um ato de improbidade administrativa que

- A) atenta contra os princípios da Administração Pública.
- B) causa prejuízo ao erário.
- C) causa danos ao patrimônio público.
- D) importa em enriquecimento ilícito.

QUESTÃO 30 – De acordo com o Decreto Federal nº 9.203/2017, considera-se governança pública:

- A) O conjunto de medidas organizacionais voltadas para a promoção da ética.
- B) O conjunto de mecanismos de liderança, estratégia e controle postos em prática para avaliar, direcionar e monitorar a gestão, com vistas à condução de políticas públicas e à prestação de serviços de interesse da sociedade.
- C) O processo de natureza permanente, estabelecido, direcionado e monitorado pela alta administração, que contempla as atividades de identificar, avaliar e gerenciar potenciais eventos que possam afetar a organização, destinado a fornecer segurança razoável quanto à realização de seus objetivos.
- D) A atividade administrativa ou de prestação direta ou indireta de bens ou serviços à população, exercida por órgãos ou entidade da administração pública.

CONHECIMENTOS ESPECÍFICOS

QUESTÃO 31 – Considerando as disposições do Decreto nº 7.508/2011, que regulamenta a Lei nº 8.080/1990, assinale a alternativa INCORRETA.

- A) O Ministério da Saúde consolidará e publicará as atualizações da RENAME.
- B) As Comissões Intergestores pactuarão responsabilidades dos entes federativos nas RAS, conforme seu porte demográfico e desenvolvimento econômico-financeiro.
- C) Os entes federativos não poderão ampliar o acesso do usuário à assistência terapêutica, ainda que questões de saúde pública o justifiquem.
- D) O Ministério da Saúde poderá estabelecer regras diferenciadas de acesso a medicamentos de caráter especializado.

QUESTÃO 32 – De acordo com a Lei nº 13.146/2015, que institui a Lei Brasileira de Inclusão da Pessoa com Deficiência (Estatuto da Pessoa com Deficiência – PCD), há barreiras que limitam ou impedem a participação social da PCD e o gozo, a fruição e o exercício de seus direitos. Estão entre as barreiras classificadas no texto normativo as apresentadas a seguir, EXCETO:

- A) Atitudinais.
- B) Arquitetônicas.
- C) Financeiras.
- D) Urbanísticas.

QUESTÃO 33 – Considerando conceitos de epidemiologia, assinale a alternativa correta.

- A) A incidência inclui no denominador todas as pessoas examinadas, incluindo os casos e os não casos.
- B) A prevalência responde à seguinte questão: “qual é a proporção de um grupo de pessoas que tem a condição clínica de interesse?”.
- C) A incidência mede no numerador todos os casos existentes em um ponto ou período de tempo especificado.
- D) A prevalência inclui no numerador os novos casos que ocorrem durante um período de tempo, em um grupo de indivíduos inicialmente livre da doença.

QUESTÃO 34 – Com base em conceitos de epidemiologia e estatística e considerando as hipóteses de pesquisas e os princípios estatísticos básicos, assinale a alternativa INCORRETA.

- A) O valor $1-\beta$ é denominado poder estatístico e representa a probabilidade de se aceitar corretamente a hipótese nula na amostra quando o efeito real na população for igual (ou maior do que) a magnitude de efeito especificada.
- B) Na pesquisa epidemiológica, um resultado não significativo com valor P maior do que α não significa que não há associação na população, significa apenas que o resultado observado na amostra é pequeno comparado ao que poderia ser encontrado por mero acaso.
- C) A probabilidade máxima de um erro tipo I (rejeitar a hipótese nula quando ela for verdadeira) é denominada α ou nível de significância.
- D) Antes de realizar um estudo epidemiológico, o pesquisador determina a probabilidade máxima tolerada para os erros tipo I e tipo II.

QUESTÃO 35 – A respeito de características das doenças transmissíveis, assinale a alternativa INCORRETA.

- A) Quando o reservatório é representado pelo próprio ser humano, a doença é denominada antroponose, como no caso da caxumba e da infecção meningocócica, por exemplo.
- B) Uma infecção ou doença infecciosa transmissível de animais vertebrados para humanos, em condições naturais, é denominada zoonose, como, por exemplo, a febre amarela.
- C) Como exemplo de transmissão direta, é possível citar a “vertical”, que ocorre a partir da mãe para seu feto ou recém-nascido durante a gestação (transplacentária), parto ou amamentação, como ocorre com o vírus da imunodeficiência humana (HIV).
- D) A fonte de infecção pode ser classificada como secundária quando for também responsável pela sobrevivência do agente infeccioso na natureza e, nesse caso, é sinônimo de reservatório.

QUESTÃO 36 – Um paciente de 49 anos submetido à radioterapia devido a um tumor maligno torácico apresenta taquicardia, hipotensão arterial, aumento da pressão venosa jugular e acentuada hipofonese de bulhas cardíacas. No atendimento em situação de emergência, havendo hipótese diagnóstica de tamponamento cardíaco agudo, um sinal físico relevante é:

- A) Alta voltagem difusa vista no eletrocardiograma.
- B) Queda acentuada da pressão diastólica durante a inspiração.
- C) Pulso paradoxal.
- D) Pulso *parvus et tardus*.

QUESTÃO 37 – Sobre características da cefaleia em salvas ou de seu manejo, assinale a alternativa INCORRETA.

- A) Apresenta-se com cefaleia bilateral intensa, acompanhada de dor retro-ocular, descrita como “em facadas”, sendo o paciente típico do sexo feminino.
- B) Os ataques costumam ser noturnos, com frequência de 1 a 3 episódios com duração de 15 minutos a 3 horas.
- C) No tratamento abortivo dessa condição, o oxigênio por máscara facial de alto fluxo é conduta indicada, embora cuidado especial deva ser reservado a pacientes portadores de DPOC.
- D) Para o tratamento preventivo, há indicação de fármacos como o verapamil, topiramato ou lítio.

QUESTÃO 38 – A Classificação Internacional de Funcionalidade, Incapacidade e Saúde (CIF), por sua concepção biopsicossocial interativa, dinâmica e multidirecional, contribui para a mudança de paradigmas e a ampliação da abrangência de sua aplicação ao incluir todos os indivíduos, com diferentes estados de saúde, a partir da publicação da Organização Mundial da Saúde (OMS). Sobre as definições apresentadas na CIF no contexto da saúde, assinale a alternativa INCORRETA.

- A) A Funcionalidade inclui três componentes: as funções do corpo, as estruturas do corpo e as atividades e participação; os Fatores Contextuais incluem dois componentes: os fatores ambientais e os fatores pessoais.
- B) Atividade é a execução de uma tarefa ou ação por um indivíduo e representa a perspectiva social da funcionalidade; Restrições de Participação são problemas que um indivíduo pode enfrentar quando está envolvido em situação da vida real.
- C) Desempenho é um qualificador dos componentes Atividade e Participação e descreve o que um indivíduo faz no seu ambiente habitual, entendido como envolvimento em uma situação de vida ou experiência vivida, no contexto real em que vive.
- D) Capacidade é um qualificador dos componentes Atividade e Participação e descreve a habilidade de um indivíduo de executar uma tarefa ou ação com o mais alto nível de funcionalidade provável, em ambiente considerado uniforme ou padrão.

QUESTÃO 39 – Para o adequado atendimento ao trabalhador e à trabalhadora na Atenção Primária à Saúde, o elemento mais importante de que o profissional de saúde dispõe para aproximar ou afastar a relação entre as queixas do paciente-trabalhador e o exercício do trabalho é a:

- A) Atividade econômica da empresa.
- B) Avaliação ergonômica preliminar.
- C) Análise laboratorial complementar alterada.
- D) História ocupacional.

QUESTÃO 40 – Uma paciente de 40 anos apresenta queixas de mialgia, poliartralgia e fadiga. Ao exame físico, apresenta dedos edemaciados distais às articulações metacarpofalângicas, espessamento cutâneo em face e distalmente aos cotovelos e joelhos. Havendo hipótese diagnóstica principal de esclerose sistêmica cutânea limitada, assinale a alternativa que apresenta uma manifestação clínica altamente prevalente e que pode estar presente vários anos antes do surgimento das demais manifestações de esclerose sistêmica.

- A) Calcificações pleurais parietais.
- B) Fenômeno de Raynaud grave.
- C) Hipertensão arterial pulmonar.
- D) Insuficiência renal com proteinúria.

QUESTÃO 41 – Em relação à endocrinologia ovariana, analise as assertivas a seguir:

- I. O colesterol serve de substrato para a síntese de androgênios nas células da teca e para a síntese de progesterona no corpo lúteo.
- II. O LH estimula a esteroidogênese ovariana nas células da teca.
- III. A aromatização dos androgênios em estrogênios não ocorre somente na fase folicular do ciclo menstrual, mas também na fase lútea, no corpo lúteo.

Quais estão corretas?

- A) Apenas I.
- B) Apenas I e II.
- C) Apenas II e III.
- D) I, II e III.

QUESTÃO 42 – Analise as seguintes asserções e a relação proposta entre elas:

- I. Os antidepressivos, especialmente os Inibidores Seletivos da Recaptação de Serotonina (ISRS) são amplamente associados à disfunção sexual.

PORQUE

- II. Os ISRS levam ao aumento dos níveis de serotonina, que reduz a dopamina, um neurotransmissor crucial para a função sexual normal.

A respeito dessas asserções, assinale a alternativa correta.

- A) As asserções I e II são proposições verdadeiras, e a II é uma justificativa da I.
- B) As asserções I e II são proposições verdadeiras, mas a II não é uma justificativa da I.
- C) A asserção I é uma proposição verdadeira, e a II é uma proposição falsa.
- D) A asserção I é uma proposição falsa, e a II é uma proposição verdadeira.

QUESTÃO 43 – A partir dos 40 anos de idade ocorre uma depleção folicular mais acentuada com o(a) _____ da inibina B e a _____ do FSH.

Assinale a alternativa que preenche, correta e respectivamente, as lacunas do trecho acima.

- A) aumento – elevação
- B) diminuição – redução
- C) diminuição – elevação
- D) aumento – redução

QUESTÃO 44 – A mamografia está indicada para:

- I. Rastreamento do câncer de mama.
- II. Orientar o diagnóstico na presença de achados clínicos.
- III. Avaliar a extensão da doença antes da cirurgia do câncer de mama.
- IV. Avaliar a resposta à quimioterapia neoadjuvante.

Quais estão corretas?

- A) Apenas I e II.
- B) Apenas III e IV.
- C) Apenas I, II e IV.
- D) I, II, III e IV.

QUESTÃO 45 – São achados clínicos mais específicos da endometriose:

- A) Dismenorreia progressiva e presença de nódulos dolorosos em fórnice vaginal posterior.
- B) Dispareunia superficial, menorragia e útero aumentado de volume.
- C) Dor pélvica crônica, polaciúria e noctúria.
- D) Dispareunia profunda e menorragia.

QUESTÃO 46 – Dentre as malformações mullerianas abaixo, qual tem pior prognóstico reprodutivo?

A)



B)

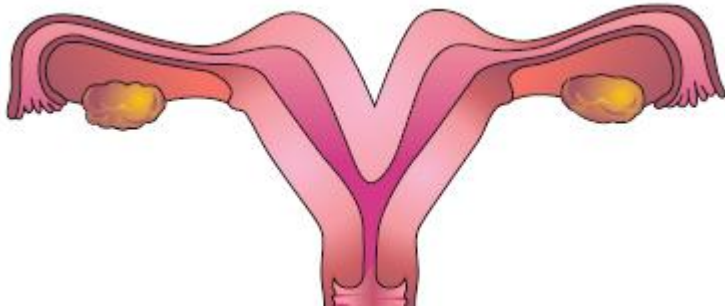

C)

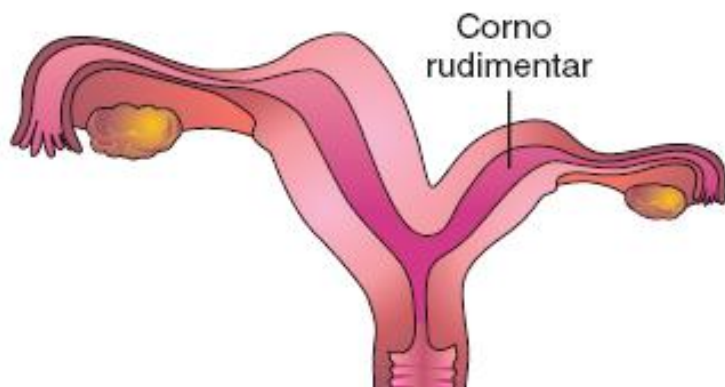

D)

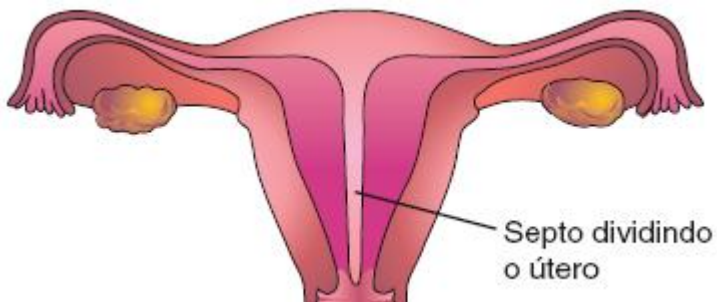

QUESTÃO 47 – São possíveis causas de sangramento uterino anormal, EXCETO:

- A) Espessamento endometrial em paciente anovuladora crônica.
- B) Atrofia endometrial em paciente usuária de contracepção com progestogênio isolado.
- C) Mioma FIGO 4, medindo 2,0 cm, localizado em parede uterina anterior, corporal.
- D) Endometrite em paciente com doença inflamatória pélvica.

QUESTÃO 48 – Em relação à Síndrome dos Ovários Policísticos (SOP), analise as assertivas a seguir:

- I. A SOP é condição multifacetada, com diversos fenótipos possíveis, que impacta significativamente a saúde hormonal, metabólica, psicológica, social e reprodutiva das mulheres.
- II. O uso de anticoncepcional combinado oral constitui a primeira linha de tratamento para os distúrbios menstruais e o hiperandrogenismo associados à SOP.
- III. O risco cardiovascular aumentado é consequência bem estabelecida da SOP e exige atenção dos profissionais da saúde para prevenção de doenças cardiovasculares.

Quais estão corretas?

- A) Apenas I.
- B) Apenas I e II.
- C) Apenas II e III.
- D) I, II e III.

QUESTÃO 49 – Mulher de 55 anos de idade, com menopausa aos 50 anos, sem uso de terapia hormonal, refere ardor vaginal, secreção amarelada e dispareunia superficial. Ao exame, observa-se vagina pálida, friável, com perda das rugosidades, paredes finas e secas e presença de secreção amarelada. No exame da secreção vaginal, observa-se células parabasais, leucócitos e ausência de lactobacilos. Teste das aminas negativo. Considerando a hipótese diagnóstica de síndrome geniturinária da menopausa, é INCORRETO afirmar que:

- A) A secreção vaginal é decorrente da alteração da microbiota vaginal secundária ao hipoestrogenismo.
- B) O pH vaginal provavelmente está abaixo de 4,5.
- C) O quadro predispõe a infecções urinárias de repetição.
- D) O tratamento é com estrogênio vaginal.

QUESTÃO 50 – Paciente de 30 anos de idade realizou o seu primeiro exame de rastreamento do câncer de colo uterino com o DNA-HPV, que evidenciou presença de HPV oncogênico não 16-18. Na citologia reflexa, o resultado foi de ASCUS. Qual é a conduta adequada?

- A) Repetir o teste DNA-HPV em um ano.
- B) Realizar colposcopia.
- C) Indicar nova citologia em um ano.
- D) Repetir o teste DNA-HPV em cinco anos.