



T1307020N

UNIVERSIDADE FEDERAL DO ESTADO DO RIO DE JANEIRO - UNIRIO  
EDITAL DE ABERTURA Nº 190/2025  
CONCURSO PÚBLICO TÉCNICO-ADMINISTRATIVO EM EDUCAÇÃO

# MÉDICO

## ÁREA: CLÍNICA MÉDICA

NOME

INSCRIÇÃO

Nível  
**SUPERIOR**

Turno  
**TARDE**

**PROVA**

**01**

Na Folha de Respostas,  
no local indicado,  
lembre-se de preencher  
o Número da Prova!  
O não preenchimento  
levará à  
desclassificação.

### Material recebido

- ✓ Prezado(a) candidato(a), além deste Caderno de Questões com **setenta questões objetivas**, você receberá a Folha de Respostas. Verifique se seu nome, o número do seu documento e o número de sua inscrição estão corretos.
- ✓ Confira seu Caderno de Questões quanto a falhas de impressão e de numeração e se o cargo corresponde àquele para o qual você se inscreveu.

### Material a ser devolvido

- ✓ O único documento válido para a avaliação é a Folha de Respostas, a qual deve ser devolvida ao fiscal devidamente assinada no local destinado a esse fim.
- ✓ Na Folha de Respostas, os alvéolos devem ser preenchidos da seguinte maneira: ●
- ✓ Para todo e qualquer preenchimento, só é permitido o uso de caneta esferográfica transparente de tinta azul ou preta.

### Duração da prova e permanência na sala

- ✓ O prazo de realização da prova é de 04 (quatro) horas, incluindo a marcação da Folha de Respostas.
- ✓ Após 60 (sessenta) minutos do início da prova, você estará liberado(a) para utilizar o sanitário ou deixar definitivamente o local de aplicação, entretanto NÃO poderá se retirar da sala com qualquer tipo de anotação e/ou com o Caderno de Questões, o qual poderá ser levado somente ao término do prazo de realização da prova estabelecido em Edital.
- ✓ Os(As) três últimos(as) candidatos(as) só poderão se retirar da sala juntos(as), após assinatura do Termo de Fechamento do envelope de retorno.

### Divulgação

- ✓ Os Cadernos de Questões e os Gabaritos preliminares estarão disponíveis no site do Instituto AACP, no endereço eletrônico [www.institutoaocp.org.br](http://www.institutoaocp.org.br), conforme previsto em Edital.

**\*O não cumprimento a qualquer uma das determinações constantes em Edital, neste Caderno e na Folha de Respostas incorrerá em sua eliminação.**



**instituto aocp**



## Língua Portuguesa

### “O Agente Secreto” abarca imensidão e atualidade da violência brasileira

É tão vasto o horizonte aberto por “O Agente Secreto” que mais justo será fatiá-lo para melhor compreensão. Ele é, entre outras coisas, um filme sobre cinema. Ele começa em 1977, quando “Tubarão”, o longa de Steven Spielberg, estava na cabeça de todo mundo. Os tubarões estavam na cabeça de um menino de cinco ou seis anos, filho de Marcelo — Wagner Moura —, o protagonista do filme.

O tubarão do “Tubarão” não era apenas um peixe. Ele matava suas vítimas. E, quanto mais é perseguido, maior, mais ameaçador, mais horrendo e furioso se torna.

Naquele ano, também, o Brasil já estava saindo da fase mais difícil [...]. Nesse momento, Marcelo volta ao Recife para viver, bem discretamente, numa comunidade de “refugiados” e para encontrar um documento de identificação que, de certa forma, pode comprovar para ele a existência de sua mãe.

A mãe não é sua única perda. Foi criado pelo avô e perdeu a mulher. Sua pesquisa, do tempo em que era professor universitário, foi roubada. Foi difamado por um industrial paulista e é ameaçado de morte por ex-militares, hoje dedicados profissionalmente ao assassinato. O filme explicará tudo isso e por que esses fatos aconteceram.

Como já se pode notar, estamos no território de “Tubarão”, de uma boca cada vez mais imensa que se abre para apanhar o que vier. A diferença fundamental é que “Tubarão” se propõe como um longa de aventura e terror, enquanto “O Agente Secreto” é uma obra de mistério — e terror.

Há mais cinemas na história — e atenção a partir daqui com os “spoilers”.

O sogro de Marcelo — papel de Carlos Francisco — é projetorista do Cine São Luiz, em Recife. É também no prédio onde no passado existiu um cinema que Fernando, o filho de Marcelo, pratica a medicina. Num banco de sangue, isto é, um lugar onde o sangue não existe como perda — jorro vindo de corpos mortos —, mas como **regeneração** e vida — “O Agente Secreto” não é, afinal, um filme sem esperança.

O cinema, como se sabe, sempre foi um lugar de refúgio — tanto para fugitivos em geral como para namorados. E Marcelo, quando chega a Recife, logo no início do longa, vai para uma comunidade de pessoas que se dizem “**refugiadas**”.

A presença do cinema é, claro, apenas uma fatia — talvez minguada — da imensidade a que se abre o novo filme de Kleber Mendonça Filho. Ele trata da violência que ora é oficial, ora é particular, [...] da destruição de reputações e do roubo de ideias, do assassinato [...]. Essa máquina infernal existia no passado e não deixou de existir no presente.

“O Agente Secreto” é o longa onde mais evidentes são as **ressonâncias** de “O Som ao Redor”. Assim como a moderna Recife é o lugar onde sobrevive a antiga exploração dos engenhos em “O Som ao Redor”, o Brasil é o lugar onde práticas iníquas vão se perpetuando sempre adaptadas às condições do presente.

E tudo isso é o que temos a deglutir, pouco a pouco, neste filme realmente imenso, com um elenco admiravelmente equilibrado em torno de um Wagner Moura assombroso.

Muito pessoalmente, devo dizer que nunca me comoveu muito o prêmio do júri que “Bacurau” ganhou alguns anos atrás. O prêmio foi dividido com “Os Miseráveis”, de Ladj Ly, que me parecia muito superior. Desta vez, Kleber ganhou o prêmio de melhor direção, o mesmo que Glauber Rocha levou por “O Dragão da Maldade Contra o Santo Guerreiro”. Não passa vergonha diante de seu predecessor.

Adaptado de: <https://www1.folha.uol.com.br/ilustrada/2025/11/o-agente-secreto-abarca-imensidao-e-atualidade-da-violencia-brasileira.shtml>. Acesso em: 05 jan. 2026.

#### 1

**Considerando a leitura e a consequente compreensão do texto, analise as assertivas e assinale a alternativa que aponta as corretas.**

- I. **Na analogia estabelecida entre os filmes “O Agente Secreto” e o “Tubarão”, a distinção essencial apontada pelo autor é de gênero: enquanto este é aventura/terror com um animal, aquele é mistério/terror com violências humanas e sociais.**
- II. **O cinema, como o Cine São Luiz, funciona como um pano de fundo histórico e geográfico, cuja principal função é localizar a ação do filme no Recife dos anos 1970.**
- III. **A comunidade de “refugiados” onde Marcelo passa a viver reforça a ideia do cinema como refúgio, criando um paralelo literal entre quem foge da violência política e quem busca abrigo na escuridão de uma sala de projeção.**
- IV. **A ressonância com “O Som ao Redor” desloca o foco da análise, no texto, para uma leitura política que se sobrepõe e diminui a importância do caráter de reflexão sobre o que é fazer cinema, presente em “O Agente Secreto”.**

- (A) Apenas I e III.
- (B) Apenas II e IV.
- (C) Apenas II e III.
- (D) Apenas I e IV.
- (E) Apenas III e IV.

**2**

**Ao longo do texto, o autor constrói a ideia de “imensidão” do filme, anunciada no título. Sobre tal ideia, assinale a alternativa INCORRETA.**

- (A) A imensidão é apresentada de forma fragmentada (“fatiada”), composta por múltiplas camadas que vão desde uma reflexão metalinguística sobre o cinema até uma denúncia social abrangente.
- (B) A referência final ao prêmio de direção de Kleber Mendonça Filho e sua comparação honrosa com Glauber Rocha serve para encerrar o argumento, conferindo à “imensidão” do filme um *status* de legado consagrado na cinematografia brasileira.
- (C) O conceito de imensidão no texto tem como núcleo principal a amplitude temporal e cronológica da narrativa, que é o elemento responsável por conectar as diversas violências retratadas, da ditadura militar aos dias atuais.
- (D) A imensidão abrange tanto o terror, representado pela metáfora do tubarão, quanto elementos de esperança, como o banco de sangue que simboliza vida e regeneração.
- (E) A menção a “O Som ao Redor” amplia a imensidão ao inscrever “O Agente Secreto” em um projeto cinematográfico coerente, que investiga a permanência de estruturas de exploração e violência sob novas roupagens ao longo do tempo.

**3**

**O texto lido enquadra-se no gênero *resenha crítica*. Em relação às características desse gênero, as quais se manifestam no texto em questão, informe se é verdadeiro (V) ou falso (F) o que se afirma a seguir e assinale a alternativa com a sequência correta.**

- ( ) O texto tem caráter predominantemente expositivo, pois seu objetivo principal é informar o leitor, de forma neutra e objetiva, sobre o enredo, o elenco e a data de lançamento do filme.
- ( ) Uma função central da resenha crítica é a avaliação, o que fica claro quando o autor analisa elementos do filme (como a metáfora do tubarão) e emite juízos de valor, posicionando a obra em um contexto cinematográfico mais amplo.
- ( ) A argumentação é um traço essencial desse gênero. Para sustentar sua tese sobre a “imensidão” do filme, o autor seleciona e interpreta evidências textuais, como os símbolos do cinema e do sangue, e estabelece comparações com outros filmes.
- ( ) A estrutura do texto é livre e associativa, sem preocupação com a persuasão do leitor, uma vez que o gênero resenha prioriza a expressão impressionista e pessoal do autor, a despeito de qualquer tentativa de análise fundamentada.

- (A) F – V – V – V.
- (B) F – V – V – F.
- (C) F – F – V – V.
- (D) V – V – F – F.
- (E) V – F – F – V.

4

Assinale a alternativa cujos termos destacados acentuam-se, respectivamente, pelos mesmos motivos que os sublinhados em: “O cinema, como se sabe, sempre foi um lugar de refúgio [...]. E Marcelo, [...] logo no início do longa, vai para uma comunidade de pessoas que se dizem ‘refugiadas’.”.

- (A) “A mãe não é sua única perda. Foi criado pelo avô e perdeu a mulher.”.
- (B) “‘O Agente Secreto’ é uma obra de mistério – e terror. Há mais cinemas na história [...]”.
- (C) “É também no prédio onde no passado existiu um cinema que Fernando, o filho de Marcelo, pratica a medicina.”.
- (D) “Ele trata da violência que ora é oficial, ora é particular [...]. Essa máquina infernal existia no passado e não deixou de existir no presente.”.
- (E) “[...] nunca me comoveu muito o prêmio do júri que “Bacurau” ganhou alguns anos atrás.”.

5

Quanto aos usos adequados das vírgulas e suas respectivas funções no texto, assinale a alternativa correta.

- (A) Em “Naquele ano, também, o Brasil já estava saindo da fase mais difícil [...]”, o emprego das vírgulas isolando “também” é obrigatório.
- (B) No trecho “[...] para encontrar um documento de identificação que, de certa forma, pode comprovar para ele a existência de sua mãe.”, as vírgulas isolam uma expressão explicativa.
- (C) Em “Como já se pode notar, estamos no território de ‘Tubarão’ [...]”, o emprego da vírgula é facultativo.
- (D) No trecho “E tudo isso é o que temos a deglutir, pouco a pouco, neste filme realmente imenso, com um elenco admiravelmente equilibrado em torno de um Wagner Moura assombroso.”, as vírgulas empregadas isolam expressões adverbiais em sequência.
- (E) Em “O prêmio foi dividido com ‘Os Miseráveis’, de Ladj Ly, que me parecia muito superior.”, ambas as vírgulas foram empregadas por uma questão de ênfase, podendo, portanto, serem retiradas do texto, sem prejuízo gramatical ou de sentido à porção textual em questão.

6

Considerando a análise de determinados elementos linguísticos presentes no texto, informe se é verdadeiro (V) ou falso (F) o que se afirma a seguir e assinale a alternativa com a sequência correta.

- ( ) Em “O filme explicará tudo isso e por que esses fatos aconteceram.”, a expressão destacada deveria estar empregada na forma “porque”, já que o uso “por que” – separado e sem acento – restringe-se a perguntas.
- ( ) No trecho “[...] para encontrar um documento de identificação que, de certa forma, pode comprovar para ele a existência de sua mãe.”, os verbos destacados apresentam complementos sem preposição, embora suas regências sejam distintas.
- ( ) No período: “É também no prédio onde no passado existiu um cinema que Fernando, o filho de Marcelo, pratica a medicina.”, os verbos empregados encontram-se no mesmo tempo verbal.
- ( ) Em “Essa máquina infernal existia no passado e não deixou de existir no presente. [...] Assim como a moderna Recife é o lugar onde sobrevive a antiga exploração dos engenhos em ‘O Som ao Redor’, as expressões destacadas têm a mesma função sintática.

- (A) F – V – F – V.
- (B) F – F – F – V.
- (C) F – V – V – F.
- (D) V – V – F – F.
- (E) V – F – V – F.

7

Dentre as expressões destacadas, a que exerce a mesma função sintática do segmento sublinhado em “‘O Agente Secreto’ é uma obra de mistério – e terror.” é:

- (A) “Nesse momento, Marcelo volta ao Recife para viver, bem discretamente [...]”.
- (B) “Ele trata da violência que ora é oficial, ora é particular [...]”.
- (C) “Ele trata da violência que ora é oficial, ora é particular, dos milionários e de seus capangas [...]”.
- (D) “Ele trata da violência [...] e do roubo de ideias, do assassinato [...]”.
- (E) “Assim como a moderna Recife é o lugar onde sobrevive a antiga exploração dos engenhos em ‘O Som ao Redor’ [...]”.

8

**Tendo em vista as regras de colocação pronominal da língua portuguesa, assinale a alternativa em que a reescrita proposta mantém-se condizente com a norma-padrão.**

- (A) “Como já se pode notar, estamos no território de ‘Tubarão’ [...]”.  
Reescrita: Como já pode-se notar, estamos no território de “Tubarão” [...].
- (B) “[...] da imensidade a que se abre o novo filme de Kleber Mendonça Filho.”.  
Reescrita: [...] da imensidade a que abre-se o novo filme de Kleber Mendonça Filho.
- (C) “Muito pessoalmente, devo dizer que nunca me comoveu muito o prêmio do júri [...]”.  
Reescrita: Muito pessoalmente, devo dizer que nunca comoveu-me muito o prêmio do júri [...].
- (D) “[...] o Brasil é o lugar onde práticas iníquas vão se perpetuando [...]”.  
Reescrita: [...] o Brasil é o lugar onde práticas iníquas vão perpetuando-se [...].
- (E) “O prêmio foi dividido com ‘Os Miseráveis’, de Ladj Ly, que me parecia muito superior.”.  
Reescrita: O prêmio foi dividido com “Os Miseráveis”, de Ladj Ly, que parecia-me muito superior”.

9

**Assinale a alternativa em que a substituição proposta entre parênteses – para o termo ou expressão destacado(a) – possa ser realizada, sem que haja, com isso, prejuízo gramatical e/ou alteração de sentido.**

- (A) “O filme explicará tudo isso e por que esses fatos aconteceram.” (estes).
- (B) “[...] para encontrar um documento de identificação que, de certa forma, pode comprovar para ele a existência de sua mãe.” (pôde).
- (C) “Há mais cinemas na história - e atenção a partir daqui com os ‘spoilers’.” (Existe mais cinemas).
- (D) “Num banco de sangue, isto é, um lugar onde o sangue não existe como perda [...]”. (no qual).
- (E) “Assim como a moderna Recife é o lugar onde sobrevive a antiga exploração dos engenhos em ‘O Som ao Redor’, o Brasil é o lugar onde práticas iníquas vão se perpetuando [...]”. (Sendo assim).

10

**Assinale a alternativa em que o termo em destaque pertença à mesma classe de palavras a que pertence o conectivo sublinhado em: “A diferença fundamental é que ‘Tubarão’ se propõe como um longa de aventura e terror [...]”.**

- (A) “[...] para encontrar um documento de identificação que, de certa forma, pode comprovar para ele a existência de sua mãe.”.
- (B) “E Marcelo [...] vai para uma comunidade de pessoas que se dizem ‘refugiadas’.”.
- (C) “Muito pessoalmente, devo dizer que nunca me comoveu muito o prêmio do júri que ‘Bacurau’ ganhou alguns anos atrás.”.
- (D) “Muito pessoalmente, devo dizer que nunca me comoveu muito o prêmio do júri que ‘Bacurau’ ganhou alguns anos atrás.”.
- (E) “O prêmio foi dividido com ‘Os Miseráveis’, de Ladj Ly, que me parecia muito superior.”.

11

**Assinale a alternativa em que o trecho apresentado NÃO contenha algum elemento sendo usado em sentido figurado.**

- (A) “É tão vasto o horizonte aberto por ‘O Agente Secreto’ que mais justo será fatiá-lo [...]”.
- (B) “Ele começa em 1977, quando ‘Tubarão’, o longa de Steven Spielberg, estava na cabeça de todo mundo.”.
- (C) “O tubarão do ‘Tubarão’ não era apenas um peixe. Ele matava suas vítimas.”.
- (D) “Naquele ano, também, o Brasil já estava saindo da fase mais difícil [...]”.
- (E) “Ele trata da violência que ora é oficial, ora é particular [...]. Essa máquina infernal existia no passado e não deixou de existir no presente.”.

12

Observe os excertos que seguem.

- I. “É tão vasto o horizonte aberto por ‘O Agente Secreto’ que mais justo será fatiá-lo [...]”.
- II. “Ele começa em 1977, quando ‘Tubarão’, o longa de Steven Spielberg, estava na cabeça de todo mundo.”.
- III. “Nesse momento, Marcelo volta ao Recife para viver, bem discretamente, numa comunidade de ‘refugiados’ e para encontrar um documento de identificação que, de certa forma, pode comprovar para ele a existência de sua mãe.”.

Nesses excertos, os termos destacados referem-se, respectivamente, a:

- (A) “horizonte aberto” / “em 1977” / “um documento de identificação” / “Marcelo” / “Marcelo”.
- (B) “O Agente Secreto” / “em 1977” / “numa comunidade de refugiados” / “um documento de identificação” / “mãe”.
- (C) “O Agente Secreto” / “Tubarão” / “um documento de identificação” / “Marcelo” / “mãe”.
- (D) “horizonte aberto” / “em 1977” / “identificação” / “Marcelo” / “existência”.
- (E) “horizonte aberto” / “Tubarão” / “numa comunidade de refugiados” / “documento” / “Marcelo”.

13

Assinale a alternativa que apresenta apenas termos com sentido oposto ao do destacado em: “Não passa vergonha diante de seu predecessor.”.

- (A) ascendente, ulterior.
- (B) precursor, sucessivo.
- (C) antecessor, posterior.
- (D) subsequente, sucessor.
- (E) antecedente, renunciador.

14

Analise os excertos a seguir.

- I. “E, quanto mais é perseguido, maior, mais ameaçador, mais horrendo e furioso se torna.”.
- II. “A diferença fundamental é que ‘Tubarão’ se propõe como um longa de aventura e terror [...]”.
- III. “O cinema, como se sabe, sempre foi um lugar de refúgio [...]”.
- IV. “E Marcelo, quando chega a Recife, logo no início do longa, vai para uma comunidade de pessoas que se dizem ‘refugiadas’.”.

A palavra destacada está empregada como pronome apassivador apenas em

- (A) I e II.
- (B) I e III.
- (C) I e IV.
- (D) III e IV.
- (E) II e III.

15

Analise os excertos que seguem.

1. “‘O Agente Secreto’ abarca imensidão e atualidade da violência brasileira.”.
2. “‘O Agente Secreto’ é o longa onde mais evidentes são as ressonâncias de ‘O Som ao Redor’.”.
3. “[...] o Brasil é o lugar onde práticas íniquas vão se perpetuando [...]”.
4. “E tudo isso é o que temos a deglutir, pouco a pouco [...]”.

Assinale a alternativa que apresenta, respectivamente, palavras com sentidos equivalentes aos dos termos destacados.

- (A) Insurge / reflexões / cruéis / abstrair.
- (B) Envolve / repercussões / injustas / engolir.
- (C) Prescinde / retumbâncias / atrozes / absorver.
- (D) Engloba / reverberações / imparciais / digerir.
- (E) Compreende / restaurações / impiedosas / ingerir.

**16**

**Assinale a alternativa em que o termo destacado esteja empregado sem valor de finalidade.**

- (A) “É tão vasto o horizonte aberto por ‘O Agente Secreto’ que mais justo será fatiá-lo para melhor compreensão.”
- (B) “Nesse momento, Marcelo volta ao Recife para viver, bem discretamente, numa comunidade de ‘refugiados’ [...]”.
- (C) “Nesse momento, Marcelo volta ao Recife [...] para encontrar um documento de identificação [...]”.
- (D) “[...] estamos no território de ‘Tubarão’, de uma boca cada vez mais imensa que se abre para apanhar o que vier.”
- (E) “E Marcelo, quando chega a Recife, [...] vai para uma comunidade de pessoas que se dizem ‘refugiadas’.”

**17**

**Assinale a alternativa que apresenta, entre parênteses, o valor semântico correto para o termo destacado.**

- (A) “Como já se pode notar, estamos no território de ‘Tubarão’ [...]” (Conformidade).
- (B) “A diferença fundamental é que ‘Tubarão’ se propõe como um longa de aventura e terror [...]” (Comparação).
- (C) “Num banco de sangue, isto é, um lugar onde o sangue não existe como perda, [...] mas como regeneração e vida [...]” (Exemplificação).
- (D) “O cinema, como se sabe, sempre foi um lugar de refúgio [...]” (Causa).
- (E) “[...] um lugar de refúgio – tanto para fugitivos em geral como para namorados.” (Modo).

**18**

**Assinale a alternativa correta em relação aos processos de formação de palavras.**

- (A) Em “Foi difamado por um industrial paulista e é ameaçado de morte por ex-militares [...]”, o termo destacado formou-se por composição por justaposição.
- (B) Os termos destacados no texto, “regeneração”, “refugiadas” e “ressonâncias”, apresentam o mesmo prefixo, com a mesma nuance de sentido nos três casos.
- (C) Em “[...] um elenco admiravelmente equilibrado em torno de um Wagner Moura assombroso.”, os termos destacados apresentam sufixo formador de advérbio: respectivamente, “mente” e “ado”.
- (D) Ainda em “[...] um elenco admiravelmente equilibrado em torno de um Wagner Moura assombroso.”, o termo destacado formou-se por derivação parassintética, já que apresenta acréscimo de prefixo e de sufixo simultaneamente.
- (E) Em “Não passa vergonha diante de seu predecessor.”, o termo destacado apresenta um prefixo indicador de anterioridade e um sufixo formador de substantivos e adjetivos.

**19**

**Assinale a alternativa cujo sentido – apresentado entre parênteses – esteja INCORRETO em relação à(s) sentença(s) destacada(s) em cada excerto.**

- (A) “É tão vasto o horizonte aberto por ‘O Agente Secreto’ que mais justo será fatiá-lo [...]” (Causa).
- (B) “E, quanto mais é perseguido, maior, mais ameaçador, mais horrendo e furioso se torna.” (Proporção).
- (C) “E Marcelo, quando chega a Recife, logo no início do longa, vai para uma comunidade de pessoas que se dizem ‘refugiadas’.” (Tempo).
- (D) “Ele trata da violência que ora é oficial, ora é particular [...]” (Alternância).
- (E) “Essa máquina infernal existia no passado e não deixou de existir no presente.” (Adição).

20

Analise os seguintes excertos:

- I. “E Marcelo, quando chega a Recife, logo no início do longa, vai para uma comunidade de pessoas que se dizem ‘refugiadas’.”
- II. “Muito pessoalmente, devo dizer que nunca me comoveu muito o prêmio do júri [...]. O prêmio foi dividido com ‘Os Miseráveis’, de Ladj Ly, que me parecia muito superior.”

Sobre tais excertos, é correto afirmar que

- (A) em I, se, em vez de “Recife”, a cidade apresentada fosse “Olinda”, haveria crase em “quando chega à Olinda”.
- (B) em II, o termo “muito” não funciona sintaticamente da mesma forma nas três ocorrências destacadas, já que, em cada uma delas, refere-se a uma classe de palavras distinta. São elas, respectivamente: advérbio, verbo e adjetivo.
- (C) “muito”, em II, tem função adverbial de intensificação nas três ocorrências destacadas e, no primeiro caso em específico, reforça que a opinião apresentada é profundamente particular.
- (D) o trecho “O prêmio foi dividido”, em II, pode ser reescrito como “Dividiu-se o prêmio”, mantendo-se tanto o sujeito passivo quanto o direcionamento de foco e ênfase.
- (E) as aspas usadas em “refugiadas” (I) e em “Os Miseráveis” (II) foram empregadas pela mesma razão.

## Raciocínio Lógico

21

A Diretoria de Tecnologia da Informação da UNIRIO realizou um censo com 220 servidores sobre a utilização dos sistemas institucionais: SIE, SEI e AVA. A pesquisa revelou que todos os servidores utilizam pelo menos um desses três sistemas. Os dados coletados foram:

- 120 utilizam o SIE;
- 100 utilizam o SEI;
- 80 utilizam o AVA;
- 40 utilizam SIE e SEI;
- 30 utilizam SIE e AVA;
- 25 utilizam SEI e AVA.

Com base nesses dados, o número de servidores que utilizam exatamente dois desses sistemas é

- (A) 40.
- (B) 50.
- (C) 60.
- (D) 70.
- (E) 80.

22

Em um departamento com 50 servidores, 30 falam inglês, 20 falam espanhol e 10 não falam nenhum desses idiomas. Ao sortear ao acaso um servidor desse departamento para uma bolsa de intercâmbio, qual é a probabilidade de ele falar apenas um desses idiomas?

- (A) 10%.
- (B) 12%.
- (C) 15%.
- (D) 40%.
- (E) 60%.

23

Um capital inicial  $C$  foi aplicado a juros compostos com uma taxa que faz o dinheiro dobrar em um período  $P$ . Após quantos desses períodos o montante será igual a 16 vezes o capital inicial?

- (A) 4.
- (B) 5.
- (C) 3.
- (D) 2.
- (E) 6.

**24****Analise a validade do argumento:****P<sub>1</sub>: Se há investimento, a pesquisa avança.****P<sub>2</sub>: A pesquisa não avançou.****Conclusão: Logo, não houve investimento.****Esse raciocínio é um exemplo de**

- (A) negação do antecedente.
- (B) modus ponens.
- (C) silogismo hipotético.
- (D) modus tollens.
- (E) contradição lógica.

**25****Duas impressoras, “A” e “B”, têm capacidades diferentes. A impressora “A” imprime 3 páginas enquanto a “B” imprime 2. Se a impressora “A” levar 40 minutos para imprimir um lote de documentos sozinha, quanto tempo a impressora “B” levará para imprimir o mesmo lote sozinha?**

- (A) Aproximadamente 27 minutos.
- (B) Entre 30 e 40 minutos.
- (C) 60 minutos.
- (D) 70 minutos.
- (E) Mais de 80 minutos.

**26****Observe a relação entre os pares de palavras seguindo uma lógica posicional das letras:****AMOR – ORAM****CASO – SOCA****LAMA – MALA****Seguindo a mesma regra de transposição, a palavra RITO se transformará em**

- (A) TRIO.
- (B) TIRO.
- (C) TROI.
- (D) TIOR.
- (E) TORI.

**27****Uma caixa d’água abastece o prédio de determinada reitoria. Aberta a torneira A, a caixa enche em 4 horas. Aberta a torneira B, enche em 6 horas. Se houver um ralo C aberto, a caixa cheia esvazia em 12 horas. Se as torneiras A e B e o ralo C forem abertos simultaneamente com a caixa vazia, em quanto tempo ela ficará cheia?**

- (A) 2 horas.
- (B) 3 horas.
- (C) 4 horas.
- (D) 5 horas.
- (E) 6 horas.

**28****Em um almoxarifado de limpeza, há dois tipos de solução desinfetante. A Solução A tem 20% de álcool puro e a Solução B tem 50% de álcool puro. Deseja-se obter 12 litros de uma mistura com concentração final de 30% de álcool. Respeitadas essas condições, a diferença entre as quantidades (em litros) da Solução A e da Solução B que serão utilizadas é**

- (A) 2 litros.
- (B) 3 litros.
- (C) 4 litros.
- (D) 6 litros.
- (E) 8 litros.

**29****Determine quantos anagramas (sequências de letras, com ou sem sentido) podem ser formados com a palavra UNIRIO e assinale a alternativa correta.**

- (A) 360.
- (B) 120.
- (C) 180.
- (D) 210.
- (E) 720.

**30****Um setor da UNIRIO possui uma pilha com 10 processos pendentes de análise, sendo 6 referentes a compras de material e 4 referentes à gestão de pessoal. Um servidor retira dessa pilha, aleatoriamente e de uma só vez, 3 processos para dar andamento. Qual é a probabilidade de que, entre os processos retirados, haja pelo menos um referente à gestão de pessoal?**

- (A) 1/6.
- (B) 2/6.
- (C) 3/6.
- (D) 5/6.
- (E) 7/12.

## Legislação

31

Uma servidora pública federal, além do seu salário, percebeu nos meses de julho a dezembro de 2025 valores a título de auxílio-moradia. Ao observar sua folha de pagamento, ela verificou que esses valores a mais recebidos não foram incorporadas aos seus vencimentos. Considerando essa situação e o que dispõe o Regime Jurídico dos Servidores Públicos Cíveis da União, Lei nº 8.112/1990, assinale a alternativa correta sobre o auxílio-moradia.

- (A) Trata-se de uma gratificação e deve ser incorporado ao vencimento ou provento.
- (B) É considerado um adicional e deve ser incorporado ao vencimento ou provento.
- (C) Por ser uma indenização, o auxílio-moradia não se incorpora ao vencimento ou provento.
- (D) É uma gratificação, quando o auxílio-moradia é pago por período indeterminado, portanto não deve ser incorporado ao vencimento ou provento.
- (E) Por ser uma indenização de ajuda de custo, o auxílio-moradia deve ser incorporado ao vencimento ou provento.

32

Analise as seguintes práticas dolosas:

- I. revelar fato ou circunstância de que tem ciência em razão das atribuições e que deva permanecer em segredo, propiciando beneficiamento por informação privilegiada ou colocando em risco a segurança da sociedade e do Estado;
- II. celebrar contrato de rateio de consórcio público sem suficiente e prévia dotação orçamentária, ou sem observar as formalidades previstas na lei;
- III. frustrar, em ofensa à imparcialidade, o caráter concorrencial de concurso público, de chamamento ou de procedimento licitatório, com vistas à obtenção de benefício próprio, direto ou indireto, ou de terceiros;
- IV. revelar ou permitir que chegue ao conhecimento de terceiro, antes da respectiva divulgação oficial, teor de medida política ou econômica capaz de afetar o preço de mercadoria, bem ou serviço;
- V. frustrar a licitude de processo licitatório ou de processo seletivo para celebração de parcerias com entidades sem fins lucrativos, ou dispensá-los indevidamente, acarretando perda patrimonial efetiva.

Nos termos da Lei nº 8.429/1992, caracterizam atos de improbidade administrativa que atentam contra os princípios da administração pública

- (A) apenas I, III e IV.
- (B) apenas II, IV e V.
- (C) apenas I, II e III.
- (D) apenas III, IV e V.
- (E) apenas I, II e IV.

**33**

**A Lei Geral de Proteção de Dados (LGPD), Lei nº 3.709/2018, dispõe sobre o tratamento de dados pessoais, inclusive nos meios digitais, por pessoa natural ou por pessoa jurídica de direito público ou privado, com o objetivo de proteger os direitos fundamentais de liberdade e de privacidade e o livre desenvolvimento da personalidade da pessoa natural. Com base no que prevê a LGPD, assinale a alternativa correta.**

- (A) O controlador e o operador não estão obrigados a manter registro das operações de tratamento de dados pessoais que realizarem, ainda que com base no legítimo interesse.
- (B) O operador deverá realizar o tratamento segundo as instruções fornecidas pelo controlador, que verificará a observância das próprias instruções e das normas sobre a matéria.
- (C) A autoridade nacional poderá determinar ao controlador que elabore relatório de impacto à proteção de dados pessoais, exceto de dados sensíveis, referente a suas operações de tratamento de dados.
- (D) É do controlador, e não do operador, a responsabilidade de reparar os danos causados a outrem, em razão do exercício de atividade de tratamento de dados pessoais.
- (E) A transferência internacional de dados pessoais é vedada, devido a dificuldades de fiscalização do tratamento de dados, que será realizada em país estrangeiro.

**34**

**Acerca dos deveres e direitos individuais e coletivos previstos na Constituição Federal de 1988, assinale a alternativa correta.**

- (A) É livre a manifestação do pensamento e a proteção ao anonimato.
- (B) As associações só poderão ser compulsoriamente dissolvidas e ter suas atividades suspensas por decisão administrativa de última instância ou decisão judicial, exigindo-se, no segundo caso, o trânsito em julgado.
- (C) No caso de perigo, a autoridade competente poderá usar de propriedade particular, assegurada ao proprietário indenização prévia como indenização de eventuais danos.
- (D) a pena será cumprida em estabelecimentos distintos, de acordo com a preferência pessoal do apenado.
- (E) o preso tem direito à identificação dos responsáveis por sua prisão ou por seu interrogatório policial.

**35**

**Um servidor público federal cometeu ato de improbidade administrativa previsto na Lei nº 8.429/1992. Esse fato ocorreu no mês de junho de 2018, e, em dezembro de 2025, o processo administrativo para apuração dos ilícitos ainda não havia se encerrado. Considerando o disposto na referida lei, assinale a alternativa correta em relação à prescrição.**

- (A) Como houve a instauração de processo administrativo para apuração do ato de improbidade, não corre o prazo prescricional.
- (B) Não existe prazo prescricional para a aplicação das sanções previstas na lei, por se tratar de ato praticado em 2018.
- (C) O prazo prescricional é de 5 (cinco) anos contados a partir da ocorrência do fato ou, no caso de infrações permanentes, do dia em que cessou a permanência.
- (D) O processo administrativo suspende o curso do prazo prescricional por, no máximo, 180 (cento e oitenta) dias corridos.
- (E) Durante o curso do processo administrativo, haverá a interrupção do prazo prescricional, iniciando-se nova contagem ao fim do processo.

**36**

A Agência Nacional X aplicou uma sanção administrativa pecuniária ao servidor aposentado Roberto, após processo administrativo disciplinar. Roberto foi devidamente cientificado da decisão em 11 de agosto de 2025, uma segunda-feira. Inconformado, Roberto apresentou recurso administrativo no dia 26 de agosto de 2025, uma terça-feira, sustentando ilegalidade na fundamentação da penalidade e pedindo efeito suspensivo, sob o argumento de que a cobrança poderia lhe gerar prejuízo econômico grave e imediato. Recebido o recurso, a autoridade que proferiu a decisão deixou de reconsiderá-la e remeteu os autos à autoridade superior. No mesmo prazo, outro interessado, uma associação de pensionistas que alegava possível repercussão coletiva, requereu a juntada de razões recursais, afirmando possuir legitimidade para recorrer de decisões que afetassem direitos difusos e coletivos. No decurso do período entre os dias 11 de agosto de 2025 e 26 de agosto de 2025, deve ser considerado que não existiram feriados locais. Com base na Lei nº 9.784/1999, assinale a alternativa correta sobre a situação descrita.

- (A) O recurso de Roberto é tempestivo, pois, salvo disposição legal específica, o prazo para interposição é de 15 (quinze) dias, contados da ciência da decisão.
- (B) A autoridade competente para decidir o recurso pode confirmar, modificar, anular ou revogar a decisão recorrida, mas, se disso puder resultar agravamento da situação de Roberto, ele deverá ser previamente cientificado para apresentar alegações.
- (C) A associação de pensionistas não possui legitimidade para participar, pois somente os titulares do direito discutido podem interpor recurso administrativo.
- (D) O pedido de efeito suspensivo deve ser negado, pois a lei proíbe expressamente que recurso administrativo tenha efeito suspensivo, mesmo em hipóteses excepcionais.
- (E) Ainda que o recurso fosse intempestivo, a Administração estaria proibida de revisar o ato sancionador de ofício, pois a preclusão administrativa impede qualquer revisão posterior.

**37**

De acordo com o texto da Constituição Federal de 1988, o servidor público estável só perderá o cargo:

- (A) mediante processo disciplinar; após notificação extrajudicial e transcurso do prazo de resposta; ou mediante sentença judicial transitada em julgado.
- (B) mediante sentença judicial transitada em julgado; diante de decisão colegiada de órgão administrativo, assegurado o contraditório e a ampla defesa; ou após a finalização do inquérito civil assegurada a ampla defesa.
- (C) diante de processo administrativo disciplinar que apure falta grave ou reincidente, após notificação formal do servidor para regularização; mediante sentença judicial transitada em julgado; ou após determinação da junta médica oficial.
- (D) após processo disciplinar, assegurada a ampla defesa em todas as fases; mediante processo judicial; ou mediante ordem superior hierárquica, com a devida justificativa prévia fundamentada.
- (E) em virtude de sentença judicial transitada em julgado; mediante procedimento de avaliação periódica de desempenho, na forma de lei complementar, assegurada ampla defesa; ou mediante processo administrativo em que lhe seja assegurada ampla defesa.

**38**

Uma servidora pública federal, lotada em uma instituição de ensino, acessou a base de dados interna da instituição e consultou o cadastro de um aluno para obter informações sobre o endereço dele. A razão da consulta é o ajuizamento de ação da servidora em face do aluno para receber indenização de danos materiais de acidente de trânsito que envolvia as partes. Considerando o que dispõe a Lei Geral de Proteção de Dados Pessoais (LGPD), Lei nº 13.709/2018, a conduta da servidora

- (A) configura violação à LGPD, tendo em vista que a finalidade da consulta foi para uso particular e não para o uso das atividades da instituição de ensino.
- (B) não caracteriza infração à LGPD, pois ela possui acesso autorizado ao sistema e, portanto, pode consultar os dados armazenados.
- (C) configura um ato de improbidade, mas não uma violação da LGPD, sendo passível de advertência escrita.
- (D) não apresenta irregularidade por se tratar de acesso à informação de sistema ao qual está autorizada e para fim específico de ajuizamento de ação reparatória, sendo esse um justo motivo.
- (E) não é punível, em razão de inexistir prejuízo concreto para o aluno, que forneceu livremente seus dados para a instituição de ensino.

**39**

Com base no que dispõe a Lei nº 12.527/2011, que trata sobre os procedimentos a serem observados pela União, pelos Estados, pelo Distrito Federal e pelos Municípios, com o fim de garantir o acesso a informações previsto na Constituição Federal de 1988, informe se é verdadeiro (V) ou falso (F) o que se afirma a seguir e assinale a alternativa com a sequência correta.

- ( ) No caso de indeferimento de acesso a informações ou às razões da negativa do acesso, poderá o interessado interpor recurso contra a decisão no prazo de 15 (quinze) dias a contar da sua ciência, dirigido à autoridade hierarquicamente superior que exarou a decisão impugnada, que deverá se manifestar no prazo de 10 (dez) dias.
- ( ) A informação em poder dos órgãos e entidades públicas, observado o seu teor e em razão de sua imprescindibilidade à segurança da sociedade ou do Estado, poderá ser classificada como ultrassecreta, secreta ou reservada, podendo ficar restrita por 25 (vinte e cinco) anos se ultrassecreta, por 15 (quinze) anos se secreta e por 5 (cinco) anos se reservada.
- ( ) As informações que puderem colocar em risco a segurança do Presidente e Vice-Presidente da República e respectivos cônjuges e filhos(as) serão classificadas como reservadas e ficarão sob sigilo até o término do mandato em exercício ou do último mandato, em caso de reeleição.
- ( ) A classificação do sigilo de informações no âmbito da administração pública federal é de competência, no grau de ultrassecreto, do Presidente e do Vice-Presidente da República, dos Ministros de Estado e das autoridades com as mesmas prerrogativas e dos titulares de autarquias, fundações ou empresas públicas e sociedades de economia mista.
- ( ) As informações relativas à intimidade, vida privada, honra e imagem das pessoas terão seu acesso restrito, pelo prazo máximo de 100 (cem) anos a contar da sua data de produção, a agentes públicos legalmente autorizados e à pessoa a que elas se referirem, salvo previsão legal ou consentimento expresso da pessoa a que elas se referirem.

- (A) V – F – V – F – F.
- (B) F – V – F – V – F.
- (C) F – F – V – V – F.
- (D) F – V – V – F – V.
- (E) V – V – F – F – V.

40

Com base no que dispõe o Decreto nº 1.171/1994, que aprova o Código de Ética Profissional do Servidor Público Civil do Poder Executivo Federal, assinale a alternativa que NÃO apresenta uma regra deontológica prevista no referido código.

- (A) O servidor que trabalha em harmonia com a estrutura organizacional, respeitando seus colegas e cada concidadão, colabora e de todos pode receber colaboração, pois sua atividade pública é a grande oportunidade para o crescimento e o engrandecimento da Nação.
- (B) Toda ausência injustificada do servidor de seu local de trabalho é fator de desmoralização do serviço público, o que quase sempre conduz à desordem nas relações humanas.
- (C) A função pública deve ser tida como exercício profissional, contudo não se integra na vida particular de cada servidor público, não podendo os fatos e atos verificados na conduta do dia a dia em sua vida privada crescer ou diminuir o seu bom conceito na vida funcional.
- (D) O trabalho desenvolvido pelo servidor público perante a comunidade deve ser entendido como acréscimo ao seu próprio bem-estar, já que, como cidadão, integrante da sociedade, o êxito desse trabalho pode ser considerado como seu maior patrimônio.
- (E) A moralidade da Administração Pública não se limita à distinção entre o bem e o mal, devendo ser acrescida da ideia de que o fim é sempre o bem comum. O equilíbrio entre a legalidade e a finalidade, na conduta do servidor público, é que poderá consolidar a moralidade do ato administrativo.

## Informática

41

A respeito do uso de ferramentas de Inteligência Artificial (IA) para auxiliar na elaboração de textos, relatórios ou estudos, uma prática ética fundamental ao usuário é

- (A) utilizar a IA como fonte primária do conteúdo, desde que o resultado final esteja tecnicamente correto, dispensando validação humana.
- (B) utilizar a IA sem declarar seu uso, desde que não haja reprodução literal de textos protegidos por direitos autorais.
- (C) utilizar a IA como instrumento de apoio, mantendo a responsabilidade humana pelo conteúdo final.
- (D) utilizar a IA livremente sem necessidade de avaliar riscos, desde que não haja intenção de causar danos.
- (E) inserir indiscriminadamente dados privados e sensíveis nas ferramentas de IA sempre que isso aumentar a precisão das respostas obtidas.

42

Uma das alterações mais notáveis na usabilidade da Barra de Tarefas do Windows 11 foi a reorganização da Área de Notificação localizada no canto inferior direito. Sobre a interação com esses ícones, sem o uso de atalhos de teclado, assinale a alternativa correta.

- (A) Os ícones de rede (Wi-Fi/Ethernet), volume e bateria foram unificados em um botão interativo. Ao clicar com o botão esquerdo do mouse sobre qualquer um desses ícones, o sistema abre o painel de Configurações Rápidas, permitindo ajustar o brilho da tela, o volume e as conexões em um só lugar.
- (B) Ao clicar sobre o campo de data e hora na Barra de Tarefas, o sistema exibe apenas o calendário mensal, tendo sido removida a visualização das notificações de aplicativos.
- (C) O ícone de Microfone, que aparece na área de notificação quando um aplicativo está capturando áudio, serve apenas como alerta visual, não permitindo nenhuma interação ou acesso às configurações de privacidade ao ser clicado.
- (D) Para acessar as propriedades de som e alterar o dispositivo de saída de áudio, o usuário deve obrigatoriamente abrir o Painel de Controle, pois a Barra de Tarefas não oferece mais o controle de mixer de volume.
- (E) O botão “Mostrar área de trabalho”, tradicionalmente localizado na extremidade mais à direita da Barra de Tarefas (após o relógio), foi permanentemente removido no Windows 11, exigindo que o usuário minimize as janelas uma a uma manualmente.

43

Ao finalizar o relatório mensal de atividades, você organizou em uma planilha todos os registros de sua rotina de trabalho. Nessa planilha, cada linha corresponde a um dia do mês, e, na coluna B, foram registrados os diferentes status de atuação diária, conforme se verifica a seguir:

	A	B	C
1	Data	Justificativa	Horas trabalhadas
2	segunda-feira, 1 de dezembro de 2025	Presencial	08:00
3	terça-feira, 2 de dezembro de 2025	Presencial	08:00
4	quarta-feira, 3 de dezembro de 2025	Presencial	08:00
5	quinta-feira, 4 de dezembro de 2025	Home Office	08:00
6	sexta-feira, 5 de dezembro de 2025	Presencial	08:00
7	sábado, 6 de dezembro de 2025	Final de semana	00:00
8	domingo, 7 de dezembro de 2025	Final de semana	00:00
9	segunda-feira, 8 de dezembro de 2025	Evento Externo	08:00
10	terça-feira, 9 de dezembro de 2025	Home Office	08:00

Para compor o resumo mensal, é necessário contabilizar quantos dias foram trabalhados em “Home Office”, utilizando apenas os dados presentes na coluna B. Considerando o uso do Microsoft Excel 365 (em português), qual função é adequada para realizar essa tarefa?

- (A) CORRESP
- (B) CONT.SE
- (C) PROCX
- (D) SOMASE
- (E) CLASSIFICAR

44

O navegador Google Chrome é amplamente utilizado na administração pública devido à sua compatibilidade com sistemas web, sincronização com serviços em nuvem e interface intuitiva. Considerando o seu funcionamento em uma instalação padrão, assinale a alternativa INCORRETA.

- (A) A barra de endereços, denominada Omnibox, possui função híbrida: ela permite tanto a digitação direta de URLs quanto a realização de pesquisas.
- (B) O navegador possui um visualizador nativo de arquivos PDF, permitindo ao usuário abrir, visualizar e imprimir documentos nesse formato diretamente na aba de navegação, sem a necessidade de instalar leitores externos.
- (C) O modo de Navegação Anônima tem como função principal impedir que o Chrome salve o histórico de navegação, mas não garante anonimato perante o provedor de internet ou administradores de rede corporativa.
- (D) O recurso de tradução integrado é capaz de detectar automaticamente quando uma página está escrita em um idioma diferente do sistema operacional e oferecer, através de uma barra ou ícone, a tradução instantânea do conteúdo para o português.
- (E) Para utilizar o Google Chrome, é obrigatório que o usuário realize o login com uma Conta Google (Gmail) logo na primeira inicialização. Caso contrário, o navegador bloqueará o acesso a sites externos por motivos de segurança.

45

Ao acessar serviços online que exijam o envio de informações sigilosas, como dados bancários, senhas ou números de cartão de crédito, é essencial garantir que a página utilize uma conexão segura (HTTPS). Para isso, os navegadores exibem indicadores visuais que permitem ao usuário confirmar rapidamente se a comunicação está protegida. Tendo isso em vista, assinale a alternativa que apresenta corretamente esse indicativo de segurança.

- (A) O endereço começa com “https://” e aparece um cadeado fechado na barra de endereço.
- (B) O endereço começa apenas com “http://”, pois o HTTPS não é exibido ao usuário.
- (C) O navegador mostra um cadeado com um X vermelho, indicando que está tudo seguro.
- (D) A segurança só é garantida quando o endereço é digitado manualmente no navegador.
- (E) A barra de endereço fica vermelha, indicando que não há risco para os dados enviados.

## Conhecimentos Específicos

46

Homem de 78 anos, portador de Hipertensão Arterial Sistêmica, dislipidemia e Diabetes Mellitus, chega ao pronto atendimento com quadro de dor torácica de início há duas horas, com irradiação para região cervical e braço esquerdo. Seu exame clínico cardiovascular é normal, bem como seus dados vitais. Após avaliação inicial e ECG, foi constatado um quadro de infarto agudo do miocárdio com elevação de segmento de ST (STEMI). Considerando que esteja indisponível intervenção coronariana percutânea (PCI) nas próximas 4 horas, assinale a alternativa que apresenta a melhor conduta a ser tomada.

- (A) O paciente deve receber tratamento com agente fibrinolítico devido à indisponibilidade de terapia percutânea imediata; em razão da sua idade, deve receber, além do ácido acetilsalicílico, clopidogrel na dose de 75 mg.
- (B) O paciente deve receber agentes antiplaquetários, monitorização, oxigenioterapia e tratamento sublingual para dor enquanto aguarda resultados de troponina ultrasensível para definição diagnóstica.
- (C) O paciente deve receber tratamento com heparina não fracionada em dosagem máxima de 10.000 unidades e terapia antiplaquetária com clopidogrel e ácido acetilsalicílico, pois apresenta contra-indicação a trombólise e PCI.
- (D) O paciente não deve receber trombólise e deve aguardar terapia percutânea devido ao início dos sintomas inferior a 12 horas; em razão da sua idade, deve receber aspirina na dose de 325 mg como terapia antiplaquetária oral, sem clopidogrel associado.
- (E) O paciente deve receber monitorização, oxigenioterapia e aguardar resultados de troponina ultrasensível, bem como realizar radiografia de tórax, pois existe uma possibilidade considerável de aneurisma roto de aorta torácica.

47

Uma das principais ferramentas de comunicação clínica é a entrevista motivacional (EM). Sobre os princípios dessa ferramenta, assinale a alternativa correta.

- (A) O primeiro princípio da EM é inibir o reflexo de direcionamento, que consiste em dar o nome correto ao problema do paciente. Frases como “o senhor tem critério diagnóstico para alcoolismo” ajudam o paciente a compreender seu cenário.
- (B) O terceiro princípio da EM refere-se a escutar com empatia, que consiste em provocar diálogos baseados nas percepções e desejos do paciente que auxiliem na mudança comportamental.
- (C) O segundo princípio da EM diz respeito a explorar e compreender as motivações do paciente, que consiste em demonstrar que entende o que o paciente sente, criando um clima de aceitação.
- (D) O quinto princípio da EM refere-se à evocação sensorial, que consiste em evocar memórias e traumas passados para entender a origem do problema.
- (E) O quarto princípio da EM consiste em apoiar o sentido de autoeficácia, tornando evidente as habilidades demonstradas em tentativas de mudança prévia.

**48**

Mulher, 38 anos, vem apresentando quadro de tosse recorrente há cerca de seis meses. Ela relata desconforto respiratório aos esforços, com sensação de “chiado no peito”, e associa essa situação à falta de exercício físico. Nas últimas quatro semanas, ela vem apresentando tosse leve, não incapacitante, diariamente. Nega despertares noturnos e relata que o desconforto respiratório ocorre duas a três vezes na semana. A paciente realizou uma espirometria que mostrou um Volume Expirado Forçado em 1 segundo (VEF1) em 70% do previsto, com prova broncodilatadora positiva.

**Assinale a alternativa que apresenta corretamente a avaliação dessa paciente e a conduta adequada.**

- (A) A paciente tem um quadro de asma que necessita de tratamento com salbutamol em uso diário, associado à prednisona diária até melhora do quadro.
- (B) A paciente tem um quadro de asma que necessita de tratamento com corticoide inalatório em dose baixa adicionado a formoterol, sendo essa medicação preferencialmente de tratamento diário e para alívio de eventuais crises.
- (C) A paciente tem um quadro de asma que necessita de tratamento com dose baixa de corticoide inalatório de uso diário, devendo-se prescrever salbutamol como tratamento preferencial para alívio das crises.
- (D) A paciente tem um quadro de asma que necessita de tratamento com corticoide inalatório em dose moderada adicionado a formoterol, devendo utilizar prednisona oral para alívio das crises.
- (E) A paciente tem um quadro de asma que necessita de tratamento com corticoide inalatório em dose baixa adicionado a formoterol, devendo utilizar glicopirrônio também de uso diário devido à gravidade do quadro.

**49**

**Existem vários tipos de acidose tubular renal (RTA). Assinale a alternativa que apresenta o tipo de acidose tubular renal que está associado à nefrolitíase e à nefrocalcinose.**

- (A) RTA tipo 1 (RTA distal).
- (B) RTA tipo 2 (RTA proximal).
- (C) RTA tipo 4 (RTA associada a hipoaldosteronismo).
- (D) RTA tipo 3 (RTA associada ao Lúpus).
- (E) RTA tipo 5 (RTA associada à doença de Berger).

**50**

**Uma das causas mais comuns de doença renal crônica é a diabetes mellitus. Assinale a alternativa que apresenta a melhor combinação de drogas para prevenção da progressão da doença renal crônica associada ao diabetes mellitus.**

- (A) Losartana, alogliptina e espironolactona.
- (B) Rivaroxabana, alogliptina e dapagliflozina.
- (C) Enalapril, dapagliflozina e finerenona.
- (D) Valsartana, empagliflozina e espironolactona.
- (E) Anlodipino, dapagliflozina e finerenona.

**51**

**Na assistência à saúde, existem inúmeras barreiras para o cuidado seguro ao paciente. Assinale a alternativa que apresenta corretamente uma dessas barreiras e suas características.**

- (A) Abandono da autonomia profissional: um sistema seguro depende de que os profissionais reduzam sua autonomia e passem a seguir regras restritas de ação.
- (B) Necessidade de regulação sistêmica: a presença de regulação sistêmica exige menos responsabilidade dos profissionais e favorece a segurança do paciente.
- (C) Simplificação de regras e procedimentos: como o impacto do erro humano na saúde é claro, as regras devem ser simples para garantir ação eficaz do profissional.
- (D) Aceitação das limitações de desempenho: um sistema de saúde com altos níveis de segurança ( $10^{-6}$  eventos adversos) o torna mais eficiente, como no caso dos bancos de sangue.
- (E) Mentalidade de craftsman: reconhecer que o profissional não tem um trabalho artesanal e único, mas que os profissionais médicos têm atuação mais importante que os demais profissionais de saúde.

**52**

Homem de 32 anos, em acompanhamento no ambulatório, apresenta queixa recorrente de candidíase oral no último ano. Ele relata quatro episódios nos últimos seis meses. Associado a tal quadro, ele relata episódios de febre baixa esporádicos, xeroftalmia, disfagia, cansaço, dores articulares e perda ponderal não aferida. Com base nesse relato clínico e na principal hipótese diagnóstica, assinale a alternativa que apresenta a conduta mais adequada.

- (A) Deve-se solicitar uma radiografia de tórax, buscando investigar linfadenopatia hilar bilateral.
- (B) Deve-se solicitar CD4 e carga viral para HIV, bem como painel para hepatites B e C.
- (C) Deve-se solicitar anti-CCP, fator reumatoide e radiografias de mãos e pés.
- (D) Deve-se solicitar anti-RO e anti-LA, bem como realizar teste de Schirmer.
- (E) Deve-se solicitar para investigação eletroforese de proteína e beta-2 microglobulina.

**53**

**A classificação de Ridley-Jopling é bastante útil na diferenciação dos quadros de hanseníase. Sobre essa classificação, assinale a alternativa correta.**

- (A) A classificação de Ridley-Jopling não é capaz de diferenciar doença paucibacilar e doença multibacilar.
- (B) A classificação de Ridley-Jopling é uma classificação clínica que permite direcionar o tratamento do paciente com base nos achados clínicos, sem haver necessidade de resultados laboratoriais.
- (C) Dentro da classificação de Ridley-Jopling, a presença de poucas lesões cutâneas tende a direcionar o paciente ao diagnóstico das formas próximas ao polo tuberculoide.
- (D) Dentro da classificação de Ridley-Jopling, a presença de anestesia nas lesões cutâneas aumenta conforme o espectro da doença progride para o polo lepromatoso.
- (E) Dentro da classificação de Ridley-Jopling, a presença de seis ou mais lesões anulares define a doença como tuberculoide.

**54**

Mulher, 32 anos, procura atendimento por episódios recorrentes de cefaleia há 2 anos. Relata dor de início gradual, geralmente unilateral, de intensidade moderada a forte, com caráter pulsátil, duração de cerca de 24 horas, acompanhada de náusea, fotofobia e fonofobia. Refere que evita atividades físicas durante as crises e que não consegue trabalhar devido à intensidade da dor, mesmo usando analgésicos como naproxeno. Nega febre, rigidez de nuca, perda de peso, sintomas visuais ou motores antes da dor, congestão nasal, lacrimejamento ou ptose palpebral. Em sua história familiar, ela conta que sua irmã e mãe têm diagnóstico de enxaqueca. Refere que apresenta cerca de um a dois episódios similares por semana. O exame físico é normal. Assinale a alternativa que apresenta a melhor conduta diante dessa paciente.

- (A) Deve-se solicitar uma ressonância magnética de crânio, prescrever terapia profilática para migrânea e plano de analgesia para crises.
- (B) Deve-se solicitar uma ressonância magnética de crânio e aguardar o resultado para avaliar a prescrição de terapia profilática.
- (C) Deve-se solicitar uma angiorressonância, prescrever terapia profilática para migrânea e plano de analgesia para crises.
- (D) Deve-se solicitar uma tomografia do crânio e prescrever terapia para crises, associada ao tratamento profilático.
- (E) Deve-se prescrever terapia profilática, bem como plano de analgesia para crises. Não há indicação de neuroimagem.

**55**

**Uma das formas mais comuns de demência é a demência de corpos de Lewy. As características consideradas centrais para o diagnóstico dessa demência são**

- (A) sensibilidade a antipsicóticos e cognição flutuante.
- (B) alucinações visuais detalhadas e transtorno comportamental do sono REM.
- (C) parkinsonismo precoce e disfunção autonômica.
- (D) cognição flutuante e transtorno do humor.
- (E) parkinsonismo e neuroses sistematizadas.

**56**

Idosa robusta, 82 anos, independente para atividades de vida instrumentais e atividades de vida diária, portadora de diabetes mellitus, hipertensão e doença renal crônica estágio 3B A2, apresentou duas quedas no último mês e tontura ao levantar. Em casa, teve episódios de sudorese e tremor, com glicemia capilar de 55 mg/dL medida durante o episódio. Está em uso de metformina 850 mg/dia, dapagliflozina 10 mg/dia, NPH 20 U à noite, losartana 100 mg/dia, anlodipino 10 mg/dia e hidroclorotiazida 25 mg/dia, além de atorvastatina 80 mg/dia. Sua última revisão laboratorial revelou uma HbA1c de 7,0%.

Com base nesse quadro clínico, assinale a alternativa que apresenta a conduta mais adequada.

- (A) Suspender a dapagliflozina devido a pseudo-hipoglicemia induzida pela medicação, fazendo a compensação com aumento da dosagem de insulina NPH.
- (B) Reduzir a dosagem da insulina NPH em duas unidades e ajustar a dosagem da metformina para 1 g/dia, melhorando, assim, a proteção renal da paciente.
- (C) Reduzir a dosagem da insulina NPH em 20% da dose total (quatro unidades), orientando a paciente sobre como agir em caso de hipoglicemia aferida.
- (D) Suspender a insulina NPH, considerando que se trata de idosa com múltiplas comorbidades e expectativa de vida limitada, com bom controle da HbA1c.
- (E) Suspender a metformina e a insulina NPH, mantendo controle com a dapagliflozina para garantir a proteção contra a doença renal e evitar hipoglicemias.

**57**

Na prática dos cuidados paliativos, existe um conceito que aborda a dor de forma diferente da prática médica habitual, chamado de dor total. Sobre esse conceito, assinale a alternativa correta.

- (A) Dor total é sinônimo de dor física intensa e deve ser tratada com escalonamento de opioides.
- (B) Dor total é a soma das dores de diferentes regiões do corpo e serve para cálculo de dose de analgesia.
- (C) Dor total descreve sofrimento multidimensional com interação entre domínios e necessidade de abordagem interdisciplinar, não restrita a analgésicos.
- (D) O conceito se aplica apenas a pacientes oncológicos em fase terminal; não deve ser usado em doenças crônicas avançadas.
- (E) Dor total descreve sofrimento multidimensional envolvendo os aspectos psíquicos e espirituais. Não faz parte desse conceito a questão fisiológica ou médica da dor.

**58**

Homem de 68 anos, lúcido e orientado, foi internado para investigação de perda ponderal e icterícia. Foi realizada TC de abdômen, que identificou uma massa pancreática, seguida de biópsia que confirmou neoplasia pancreática avançada, sem possibilidade curativa. Antes da visita na enfermaria, a filha do paciente aborda o médico e diz: “Não conte pra ele, doutor, ele vai desistir de tudo e não vai querer tratar”. Durante a visita, o paciente pergunta diretamente: “Já saiu o resultado? O que eu tenho?”. Não há evidência de delirium, incapacidade decisória ou risco imediato de autoagressão.

Qual é a conduta a ser tomada nesse caso?

- (A) Atender ao pedido da família e omitir o diagnóstico, fornecendo apenas informações vagas ao paciente.
- (B) Solicitar que a família assine um termo exigindo sigilo e, com isso, não revelar a condição ao paciente.
- (C) Informar somente a família sobre o diagnóstico e prognóstico, orientando-a sobre cuidados paliativos, e evitar conversas sobre prognóstico com o paciente.
- (D) Informar o diagnóstico ao paciente de forma gradual e compreensível, checando preferências sobre o quanto de informação ele deseja, e convidar a família a participar se o paciente desejar.
- (E) Informar o diagnóstico ao paciente de forma gradual e compreensível, respeitando o princípio bioético da beneficência, que determina que todos são livres para decidir sobre seus corpos e vidas.

**59**

Um dos elementos fundamentais na qualidade do cuidado em saúde é a precisão dos diagnósticos médicos. Em pesquisas sobre erro diagnóstico, é frequente a existência dos chamados vieses cognitivos. Assinale a alternativa que apresenta corretamente um viés cognitivo associado a erro diagnóstico e sua descrição.

- (A) Viés de fechamento prematuro: fixar-se em uma informação de forma precoce na investigação, sem ajustar adequadamente sua interpretação.
- (B) Viés de ancoragem: tendência de procurar fatos que corroborem a hipótese diagnóstica, enquanto ignora aqueles que a contradizem.
- (C) Viés de negligência da taxa-base: tendência a sobrevalorizar os primeiros diagnósticos que vêm à mente enquanto ouvimos a história clínica da pessoa.
- (D) Viés do sobrevivente: tendência a acreditar em um diagnóstico baseado nos casos experienciados anteriormente.
- (E) Viés de enquadramento: julgamento clínico excessivamente influenciado pela forma como a situação foi apresentada ou descrita.

**60**

A dor é um dos sintomas cardinais da medicina e o principal motivo da maior parte das consultas médicas no Brasil. A respeito desse sintoma e de sua interpretação semiológica, assinale a alternativa correta.

- (A) No diagnóstico das causas de dor abdominal, raramente é relevante a temporalidade da dor e a velocidade de instalação do sintoma.
- (B) A dor neuropática é resultado de dano a fibras nervosas periféricas, dano esse que provoca, paradoxalmente, estímulo algico.
- (C) A presença de cefaleia holocraniana em aperto é considerada uma dor com sinal de alarme em pessoas abaixo dos 40 anos.
- (D) A dor trigeminal é considerada uma dor de difícil tratamento, frequentemente respondendo ao tratamento cirúrgico.
- (E) A dor torácica irradiada, presente frequentemente nas síndromes coronarianas, é considerada marcador de desfecho nos quadros isquêmicos agudos.

**61**

Embora seja um vírus que comumente causa doença benigna em crianças, o parvovírus B19 pode causar doenças graves em adultos imunossuprimidos. Uma complicação da infecção pelo parvovírus B19 é

- (A) aplasia pura de série vermelha.
- (B) linfoma de células do manto.
- (C) fibrose hepática fulminante.
- (D) insuficiência adrenal aguda.
- (E) cirrose hepática aguda.

**62**

Mulher de 32 anos está internada com exacerbação de sua esclerose múltipla, tratada com metilprednisolona 1 g/dia por 5 dias, seguida de desmame com prednisona. No 4º dia do desmame, ela evoluiu com astenia intensa, náuseas, dor abdominal e hipotensão postural importante. Os exames laboratoriais revelaram: glicemia de 62 mg/dl, sódio de 124 mEq/L e potássio de 4,4 mEq/L. Ela está lúcida, porém sonolenta e sem foco infeccioso evidente. Considerando o diagnóstico provável, assinale a alternativa que apresenta a melhor conduta.

- (A) Solicitar cortisol urinário livre de 24h e aguardar o resultado antes de iniciar hidrocortisona EV pelo risco de hipercortisolismo.
- (B) Coletar cortisol sérico e ACTH e iniciar hidrocortisona EV se a paciente apresentar instabilidade hemodinâmica.
- (C) Realizar teste de supressão com 1 mg de dexametasona na mesma noite para confirmar insuficiência adrenal.
- (D) Administrar hidrocortisona EV e NaCl a 3%, não havendo necessidade de testagem para confirmar o diagnóstico.
- (E) Coletar testes para função pituitária, uma vez que o diagnóstico de tumor de sela túrcica é a causa mais provável.

**63**

Coagulopatias, em sua maioria, são transtornos incomuns na população geral. Nesse contexto, assinale a alternativa que apresenta o transtorno de coagulação mais prevalente na população em geral.

- (A) Deficiência de fator X.
- (B) Deficiência de fibrinogênio.
- (C) Deficiência de fator VIII.
- (D) Deficiência de fator V.
- (E) Deficiência de protrombina.

64

Um paciente de 32 anos comparece ao ambulatório com resultados de exames de rotina. Seu leucograma revela os seguintes valores:

- leucócitos totais: 6500/mm<sup>3</sup>;
- segmentados: 3000/mm<sup>3</sup>;
- linfócitos: 1257/mm<sup>3</sup>;
- eosinófilos: 2200/mm<sup>3</sup>;
- basófilos: 0/mm<sup>3</sup>;
- monócitos: 43/mm<sup>3</sup>.

Assinale a alternativa que apresenta a conduta a ser tomada e a interpretação correta do exame, considerando que o paciente está assintomático.

- (A) Necessidade de admissão, pois o paciente está apresentando hipereosinofilia com provável lesão de órgão-alvo.
- (B) Não é necessária conduta médica, pois se trata de eosinofilia incidental, comum em populações de origem asiática e povos originários brasileiros.
- (C) Deve-se repetir o exame em dois meses para confirmar o valor, pois se trata de eosinofilia leve e provavelmente transitória, uma vez que valores até 2500 são comuns na população.
- (D) Deve-se repetir o exame em uma a duas semanas, pois se define como hipereosinofilia no sangue duas medidas  $\geq 1500$ .
- (E) Deve-se solicitar sorologias para HIV e hepatites, pois se trata de linfopenia provavelmente induzida por infecção viral crônica.

65

Homem de 38 anos, previamente hígido, é admitido em enfermaria de clínica médica por tosse seca e dispneia aos esforços progressivas há 3 semanas, associadas à fadiga e à perda ponderal não aferida. Nega expectoração purulenta, hemoptise e contato conhecido com tuberculose. Ao exame: SatO<sub>2</sub> 95% em ar ambiente; crepitações finas esparsas; pele com nódulos dolorosos em pernas sugestivos de eritema nodoso. Sua radiografia de tórax revela a seguinte imagem:

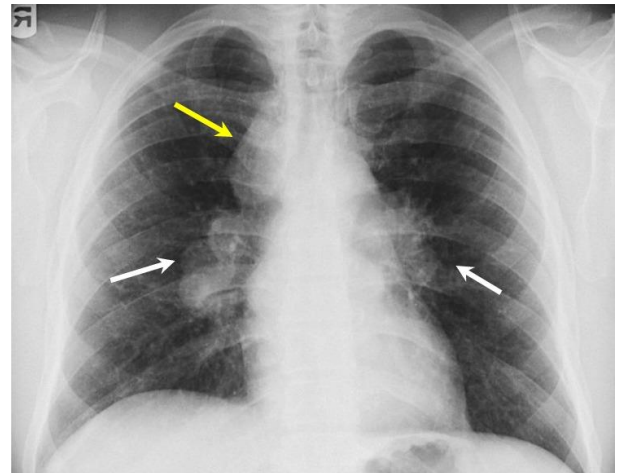

Assinale a alternativa que apresenta o principal achado encontrado na imagem e o diagnóstico provável.

- (A) Broncograma aéreo unilateral; tuberculose.
- (B) Adenopatia hilar; hanseníase.
- (C) Infiltrado peri-hilar; blastomicose.
- (D) Broncograma aéreo unilateral; sarcoidose.
- (E) Adenopatia hilar; síndrome de Löfgren.

**66**

Há diversos transtornos que afetam o sono. Entre eles, um dos mais problemáticos para a qualidade de vida das pessoas são as parassonias. Assinale a alternativa que descreve corretamente as parassonias.

- (A) Parassonias são transtornos que afetam a quantidade de sono, como a hipersonia narcoléptica e a síndrome de Kleine-Levin.
- (B) Parassonias são transtornos que provocam movimentos durante o sono, como a síndrome das pernas inquietas ou o sonambulismo.
- (C) Parassonias são transtornos do sono relacionados à respiração, como a apneia obstrutiva do sono.
- (D) Parassonias são quaisquer doenças que afetem o sono, incluindo transtornos de movimento e transtornos psiquiátricos.
- (E) Parassonias são normalmente divididas entre parassonias relacionadas ao sono REM e parassonias não relacionadas ao sono REM.

**67**

Mulher de 25 anos comparece à consulta referindo sintomas há cerca de 8 semanas. Ela refere sensação de humor melancólico persistente, redução marcante do apetite, hipersonia, dificuldade para tomar decisões, sensação persistente de cansaço, choro fácil e anedonia. Devido à suspeita de transtorno depressivo, o clínico aplica o questionário PHQ9, obtendo uma pontuação de 13 pontos. A paciente nega pensamentos de autoextermínio, incluindo planejamento ou ideação. Seu exame do estado mental é normal, exceto um humor visivelmente hipotímico. Assinale a alternativa que apresenta a melhor interpretação do quadro dessa paciente, assim como a conduta mais adequada considerando a pontuação do PHQ9.

- (A) Transtorno depressivo leve, sendo indicado o tratamento com psicoterapia, sem necessidade de uso de medicamento.
- (B) Transtorno depressivo moderadamente grave, sendo indicado tratamento com antidepressivos associado à dose baixa de antipsicótico, bem como psicoterapia.
- (C) Transtorno depressivo grave, sendo indicada admissão em leito psiquiátrico para início de terapia e redução do risco de suicídio.
- (D) Transtorno depressivo moderado, sendo indicado tratamento com IRSS associado à psicoterapia.
- (E) Transtorno depressivo moderadamente grave, sendo indicado tratamento com IRSS associado à psicoterapia.

**68**

Durante a realização de ensaios clínicos randomizados, uma das ações mais fundamentais é a vigilância desses estudos, pois muitos deles podem ser interrompidos precocemente. Sobre a interrupção de ensaios clínicos, assinale a alternativa correta.

- (A) Um ensaio clínico pode ser interrompido por benefício caso o benefício observado aos participantes seja inequívoco.
- (B) Um ensaio clínico não deve ser interrompido por dano ou futilidade, pois isso pode enviesar os resultados e atrasar descobertas.
- (C) Ensaios clínicos pequenos e com intervenções provavelmente seguras dispensam plano de monitoramento, pois o risco é mínimo.
- (D) Os investigadores devem interromper qualquer ensaio clínico que provoque dano, mesmo que o benefício do estudo seja maior que o dano.
- (E) Os investigadores podem interromper um estudo por futilidade. Esse tipo de interrupção ocorre quando existe dano aos participantes.

**69**

Um medicamento usado para o tratamento da diabetes mellitus que tem efeito neutro no peso é

- (A) pioglitazona.
- (B) insulina NPH.
- (C) dapagliflozina.
- (D) alogliptina.
- (E) empagliflozina.

**70**

Um dos grandes desafios do planejamento de um estudo clínico é selecionar o método de amostragem. Quando são desejados achados generalizáveis, é necessária amostragem probabilística. Acerca desse método de amostragem, assinale a alternativa correta.

- (A) Uma amostra aleatória estratificada é feita a partir da criação de subgrupos após a coleta dos dados para o estudo.
- (B) Uma amostra aleatória simples é quando recrutamos pessoas consecutivamente, em ordem de chegada ou atendimento.
- (C) Uma amostra sistemática é parecida com a amostragem simples aleatória e raramente é uma opção melhor que a amostragem simples.
- (D) Uma amostra por grupo (cluster) é quando todos os indivíduos da amostra são tratados como um único indivíduo.
- (E) Uma amostragem de conveniência é a melhor forma de amostragem probabilística, pois reduz o erro padrão e a média amostral.

