

Domingo de manhã

UNIMED – COOPERATIVA DE SERVIÇOS DE SAÚDE DOS VALES DO TAQUARI E RIO PARDO LTDA
PROCESSO SELETIVO PÚBLICO Nº 01/2026

29 A 32 – GINECOLOGIA E OBSTETRÍCIA

Instruções

Leia atentamente e cumpra rigorosamente as instruções que seguem, pois elas são parte integrante das provas e das normas que regem esse certame.

1. ATENTE-SE AOS AVISOS CONTIDOS NO QUADRO DA SALA E **AGUARDE O 2º SINAL SONORO PARA ABRIR ESTE CADERNO DE QUESTÕES E INICIAR A PROVA.**

2. Seus pertences deverão estar armazenados dentro do saco plástico fornecido pelo fiscal, permanecendo em sua posse somente caneta esferográfica de ponta grossa, de material transparente, com tinta preferencialmente preta, lanche e água, se houver. A UTILIZAÇÃO DE QUALQUER MATERIAL NÃO PERMITIDO EM EDITAL É EXPRESSAMENTE PROIBIDA, **ACARRETANDO A SUA IMEDIATA EXCLUSÃO DO CERTAME.**

3. APÓS O 2º SINAL, CERTIFIQUE-SE DE QUE:

- ESTE CADERNO DE QUESTÕES CONTÉM **50** QUESTÕES LEGÍVEIS;
- ESTE CADERNO DE QUESTÕES APRESENTA O **NÚMERO E A ESPECIALIDADE** REFERENTES À INSCRIÇÃO REALIZADA;
- OS FISCALIS INFORMARAM CORRETAMENTE O **TEMPO PARA REALIZAÇÃO DE PROVA DE 03H30MIN.**

4. Cada questão oferece **4 alternativas** de respostas, representadas pelas letras **A, B, C e D**, sendo apenas 1 (uma) a resposta correta.

5. A PESSOA CANDIDATA **DEVE ASSINAR** A(S) SUA(S) FOLHA(S) DEFINITIVA(S) DE RESPOSTA(S), **SOB PENA DE ELIMINAÇÃO.**

6. Será respeitado o tempo para realização da prova conforme previsto em edital, incluindo o preenchimento da(s) folha(s) definitiva(s) de respostas.

7. **Haverá o toque do 3º sinal sonoro de encerramento das provas**, conforme controle do quadro de sala.

8. As três últimas pessoas candidatas deverão retirar-se da sala de prova ao mesmo tempo, devendo assinar a Ata de Prova.

9. **A RESPONSABILIDADE REFERENTE À INTERPRETAÇÃO DOS CONTEÚDOS DAS QUESTÕES É EXCLUSIVA DA PESSOA CANDIDATA.**

10. No caderno de questões, você poderá rabiscar, riscar e calcular.

11. Os gabaritos preliminares da prova objetiva serão divulgados na data descrita no Cronograma de Execução desse certame.

Controle de
QUALIDADE
Fundatec



V1_08/06/2026 11:36:30

Eco
Friendly

A Fundatec utiliza papel
com certificação florestal
e tinta biodegradável.

Concursos
fundatec
ISO 9001

LEGISLAÇÃO

Para responder às questões 01 a 03, considere as disposições da Lei nº 9.656/1998, que dispõe sobre os planos e seguros privados de assistência à saúde.

QUESTÃO 01 – A Lei nº 9.656/1998 estabelece a criação do Conselho de Saúde Suplementar (CONSU) e suas competências, entre elas, fixar diretrizes gerais para implementação no setor de saúde suplementar. Nesse contexto, considerando as disposições da Lei, faz parte das competências do CONSU fixar diretrizes sobre:

- I. Normas de contabilidade, atuariais e estatísticas.
- II. Criação de fundo, contratação de seguro garantidor ou outros instrumentos que julgar adequados, com o objetivo de proteger o consumidor de planos privados de assistência à saúde em caso de insolvência de empresas operadoras.
- III. Parâmetros quanto ao capital e ao patrimônio líquido máximos.

Quais estão corretas?

- A) Apenas I e II.
- B) Apenas I e III.
- C) Apenas II e III.
- D) I, II e III.

QUESTÃO 02 – Com base Lei nº 9.656/1998, analise a sentença abaixo:

Sempre que detectadas nas operadoras sujeitas à disciplina desta Lei insuficiências das garantias do equilíbrio financeiro, anormalidades econômico-financeiras ou administrativas graves que coloquem em risco a continuidade ou a qualidade do atendimento à saúde, a Agência Nacional de Saúde Suplementar (ANS) poderá determinar a liquidação extrajudicial (**1ª parte**); a alienação da carteira (**2ª parte**); o regime de direção fiscal ou técnica por prazo não superior a 365 dias (**3ª parte**).

Quais partes estão corretas?

- A) Apenas a 1ª parte.
- B) Apenas a 1ª e a 2ª partes.
- C) Apenas a 2ª e a 3ª partes.
- D) Todas as partes.

QUESTÃO 03 – De acordo com as previsões legais, cabe à operadora prestar serviço de cirurgia plástica reconstrutiva de mama, utilizando-se de todos os meios e técnicas necessárias para o tratamento de mutilação total ou parcial. Nesse contexto, cabe à operadora assegurar:

- I. Desde o diagnóstico, o acompanhamento psicológico e multidisciplinar especializado das pacientes que sofrerem mutilação total ou parcial de mama decorrente de utilização de técnica de tratamento de câncer.
- II. Os procedimentos de simetrização da mama contralateral e de reconstrução do complexo aréolo-mamilar, que integram a cirurgia plástica reconstrutiva prevista na referida Lei.
- III. A substituição do implante mamário sempre que ocorrerem complicações ou efeitos adversos a ele relacionados nos casos em que a reconstrução mamária ou a simetrização da mama contralateral tenha sido realizada com esse dispositivo.

Quais estão corretos?

- A) Apenas I.
- B) Apenas I e II.
- C) Apenas II e III.
- D) I, II e III.

QUESTÃO 04 – De acordo com a Resolução Normativa da ANS nº 557/2022, sobre o plano privado de assistência à saúde coletivo por adesão, as pessoas jurídicas de que trata o artigo 15 só poderão contratar plano privado de assistência à saúde coletivo por adesão quando constituídas há pelo menos _____, exceto as pessoas jurídicas como os conselhos profissionais e entidades de classe, nos quais seja necessário o registro para o exercício da profissão e os sindicatos, centrais sindicais e respectivas federações e confederações.

Assinale a alternativa que preenche corretamente a lacuna do trecho acima.

- A) 3 meses
- B) 6 meses
- C) 9 meses
- D) 1 ano

QUESTÃO 05 – Considerando a Resolução Normativa da ANS nº 557/2022, sobre o disposto no plano privado de assistência à saúde coletivo empresarial, analise as assertivas a seguir:

- I. Oferece cobertura da atenção prestada à população delimitada e vinculada à pessoa jurídica por relação empregatícia ou estatutária.
- II. Desde que previsto contratualmente, o vínculo à pessoa jurídica contratante poderá abranger agentes políticos.
- III. O vínculo à pessoa jurídica contratante não poderá abranger menores aprendizes, sob nenhuma hipótese.
- IV. O empresário individual poderá contratar plano privado de assistência à saúde coletivo empresarial.

Quais estão corretas?

- A) Apenas I e II.
- B) Apenas III e IV.
- C) Apenas I, II e IV.
- D) I, II, III e IV.

QUESTÃO 06 – De acordo com a Resolução Normativa da ANS nº 483/2022, que dispõe sobre os procedimentos adotados pela ANS para a estruturação e realização de suas ações fiscalizatórias, considera-se _____ a adoção pela operadora de medidas necessárias para a solução da demanda, resultando na reparação dos prejuízos ou danos eventualmente causados e no cumprimento útil da obrigação.

Assinale a alternativa que preenche corretamente a lacuna do trecho acima.

- A) reparação voluntária e eficaz
- B) tempestividade reparatória eficaz
- C) processo administrativo e reparatório
- D) eficácia regulatória voluntária

QUESTÃO 07 – De acordo com a Resolução Normativa da ANS nº 483/2022, decorridos os prazos da fase de intermediação preliminar, será efetuada a classificação das demandas que se enquadram em hipóteses previstas em seu artigo 13. Nesse sentido, serão classificadas as demandas enquadradas nas seguintes hipóteses:

- I. Demandas com relato de realização do procedimento no SUS.
- II. Demandas que envolvam infração de natureza potencialmente coletiva.
- III. Demandas que tenham sido instauradas de ofício pela ANS.

Quais estão corretas?

- A) Apenas I e II.
- B) Apenas I e III.
- C) Apenas II e III.
- D) I, II e III.

QUESTÃO 08 – Considerando o disposto no Código de Conduta da Unimed VTRP (rev. 09) sobre as atividades comerciais, assinale a alternativa INCORRETA.

- A) Quando o colaborador não estiver no horário de trabalho, poderá circular nas áreas para comercializar produtos.
- B) É vedado informar o endereço da cooperativa para recebimento de correspondências ou encomendas particulares.
- C) É vedada a comercialização de produtos de fornecedores externos no ambiente de trabalho da Unimed VTRP.
- D) A Unimed VTRP não se responsabiliza por valores advindos da comercialização ou que possam vir a faltar em decorrência desta prática.

QUESTÃO 09 – Conforme disposto no Código de Conduta da Unimed VTRP (rev. 09), suas diretrizes organizacionais são um conjunto de normas e valores assumidos pela Unimed VTRP. Nesse contexto, é correto afirmar que “ser reconhecida no cuidado integral em saúde” representa o conceito de:

- A) Missão.
- B) Visão.
- C) Propósito.
- D) Negócio.

QUESTÃO 10 – A Resolução Normativa da ANS nº 465/2021 atualiza o rol de procedimentos e eventos em saúde e estabelece a cobertura assistencial obrigatória a ser garantida nos planos privados de assistência à saúde contratados a partir de 1º de janeiro de 1999, Anexo III – Diretrizes Clínicas para coberturas de procedimentos na saúde. Considerando as previsões da Resolução, são diretrizes clínicas para a realização de uma Avaliação Geriátrica Ampla (AGA), EXCETO:

- A) Ter um caráter avaliativo multidimensional.
- B) Prover, necessariamente, ao seu término, um perfil de resultados nos seus escores que revele não somente uma listagem de doenças e problemas, mas seus impactos funcionais.
- C) Ser realizada por qualquer médico, desde que inscrito no Conselho Regional de Medicina de sua jurisdição.
- D) Permitir, no seu laudo técnico final, apontar recursos de tratamentos que envolvam aspectos farmacológicos, planos de cuidados, intervenções em reabilitação e a necessidade de recursos comunitários.

QUESTÃO 11 – De acordo com a Resolução Normativa da ANS nº 489/2022, que dispõe sobre a aplicação de penalidades para as infrações à legislação dos planos privados de assistência à saúde e a respeito da situação econômico-financeira, realizar operações financeiras vedadas por lei acarreta sanção de multa no valor de:

- A) R\$ 50.000,00.
- B) R\$ 100.000,00.
- C) R\$ 150.000,00.
- D) R\$ 200.000,00.

QUESTÃO 12 – Considerando as disposições da Resolução Normativa da ANS nº 489/2022, o fato de infrator ter adotado voluntariamente providências suficientes para reparar os efeitos danosos da infração, mesmo que não configure reparação voluntária eficaz, é circunstância que:

- A) Sempre atenua a sanção.
- B) Nunca atenua a sanção.
- C) Atenua a sanção implicando em ampliação do prazo de aplicação da multa em 90 dias.
- D) Atenua a sanção implicando em redução de 70 a 90% do valor da multa.

QUESTÃO 13 – A Resolução Normativa da ANS nº 520/2022 estabelece os critérios mínimos para o exercício de cargo de administrador de operadora de planos privados de assistência à saúde, disciplina o procedimento para o seu cadastramento junto à ANS e dá outras providências. Nesse contexto, a Resolução prevê, quanto à instrução do pedido de cadastramento, a comunicação de eleição, nomeação ou designação por alteração em contrato ou estatuto social para a ocupação de cargo de administrador em operadora de planos privados de assistência à saúde será feita no prazo de 30 dias, contados do dia em que o ato é devidamente datado e assinado. Em casos excepcionais, como na hipótese de o registro não estar concluído por mora do órgão de registro competente, o prazo legalmente previsto de 30 dias poderá ser estendido pela Diretoria de:

- A) Administração e Controle de Operadoras.
- B) Escrituração Fiscal de Operadoras.
- C) Normas e Habilitação de Operadoras.
- D) Supervisão Operacional de Operadoras.

QUESTÃO 14 – A Resolução Normativa da ANS nº 563/2022 dispõe sobre os limites a serem observados para adoção de variação de preço por faixa etária nos planos privados de assistência à saúde contratados a partir de 1º de janeiro de 2004. Nesse contexto, de acordo com a disposições da Resolução, a primeira variação de preço por faixa etária da tabela abrange a faixa etária de zero a

- A) quatro anos.
- B) nove anos.
- C) catorze anos.
- D) dezoito anos.

QUESTÃO 15 – De acordo com a Resolução Normativa da ANS nº 623/2024, as demandas apresentadas pelos beneficiários que não se referem à solicitação de procedimentos ou serviços de cobertura assistencial, limitadas a questões atinentes à relação contratual estabelecida acerca do plano privado de assistência à saúde (por exemplo, sobre mensalidade ou reajuste) são consideradas:

- A) Atendimentos de autogestão.
- B) Suplementos normativos assistenciais.
- C) Solicitações não assistenciais.
- D) Interações subsidiárias facultativas.

QUESTÃO 16 – A Resolução Normativa da ANS nº 368/2015 e suas alterações, com redação dada pela Resolução Normativa da ANS nº 398/2016, dispõe sobre o direito de acesso à informação das beneficiárias aos percentuais de cirurgias cesáreas e de partos normais, por operadora, por estabelecimento de saúde e por médico, e sobre a utilização do partograma, do cartão da gestante e da carta de informação à gestante no âmbito da saúde suplementar. A fórmula de cálculo do percentual de parto normal para efeito desta Resolução consiste no número de partos normais em um período de um ano, dividido pelo número total de partos normais somados a

- A) partos com complicações e cirurgias cesáreas eletivas, no período de um ano, multiplicado por 100.
- B) cirurgias cesáreas no período de um ano, multiplicado por 100.
- C) partos com natimortos e cirurgias cesáreas no período de um ano, multiplicado por 100.
- D) partos com natimortos ou complicações e cirurgias cesáreas obrigatórias e eletivas no período de um ano, multiplicado por 100.

QUESTÃO 17 – De acordo com a Resolução Normativa da ANS nº 424/2017, o profissional que poderá integrar a junta médica como desempassador, se convidado e em comum acordo entre o profissional assistente e o profissional da operadora, para opinar em assuntos de sua competência em situações de divergência técnico-assistencial sobre procedimento ou evento em saúde a ser coberto é o:

- A) Cirurgião-dentista.
- B) Psicólogo.
- C) Fonoaudiólogo.
- D) Fisioterapeuta.

QUESTÃO 18 – De acordo com a Lei Federal nº 5.764/1971, que define a Política Nacional de Cooperativismo, institui o Regime Jurídico das Sociedades Cooperativas e dá outras providências, assinale a alternativa INCORRETA.

- A) A sociedade cooperativa constitui-se por deliberação da Assembleia Geral dos fundadores, constantes da respectiva ata ou por instrumento público.
- B) As cooperativas são sociedades com adesão voluntária, com número limitado de associados, salvo impossibilidade técnica de prestação de serviços.
- C) As cooperativas distinguem-se das demais sociedades pela neutralidade política e indiscriminação religiosa, racial e social.
- D) Entre outros dispositivos da Lei, o estatuto da cooperativa deverá indicar o modo de reformar o estatuto.

QUESTÃO 19 – De acordo com as disposições da Lei Federal nº 5.764/1971 em relação aos associados, assinale a alternativa INCORRETA.

- A) Uma das hipóteses de exclusão do associado é por incapacidade civil não suprida.
- B) A admissão dos associados poderá ser restrita pelo órgão normativo respectivo às pessoas que exerçam determinada atividade ou profissão.
- C) A demissão do associado será unicamente efetivada a pedido de 51% dos votantes em assembleia geral ordinária.
- D) A eliminação do associado é aplicada em virtude de infração legal ou estatutária, ou por fato especial previsto no estatuto, mediante termo firmado por quem de direito no Livro de Matrícula, com os motivos que a determinaram.

QUESTÃO 20 – Considerando as disposições da Lei Federal nº 5.764/1971, assinale a alternativa correta.

- A) A cooperativa assegurará a igualdade de direitos dos associados, não lhe sendo defeso remunerar a quem agencie novos associados.
- B) Os agentes de comércio e empresários que operem no mesmo campo econômico da sociedade não poderão ingressar no quadro das cooperativas.
- C) A cooperativa assegurará a igualdade de direitos dos associados, não lhe sendo defeso cobrar prêmios pela entrada de novos associados ainda a título de compensação das reservas.
- D) O capital social será subdividido em quotas-partes, cujo valor unitário não poderá ser inferior ao maior salário mínimo vigente no País.

CONHECIMENTOS ESPECÍFICOS

QUESTÃO 21 – Estão entre os exames de rastreamento de rotina no pré-natal segundo o Ministério da Saúde, EXCETO:

- A) Toxoplasmose IgG e IgM.
- B) HTLV 1 e 2.
- C) Glicemia de jejum.
- D) Citomegalovírus IgG e IgM.

QUESTÃO 22 – O sinal do *sludge* do líquido amniótico à ultrassonografia está associado ao aumento do risco de:

- A) Infecção intra-amniótica.
- B) Pré-eclâmpsia.
- C) Parto pré-termo.
- D) Descolamento prematuro de placenta.

QUESTÃO 23 – Entre os parâmetros biométricos utilizados na ultrassonografia obstétrica, qual apresenta maior sensibilidade no diagnóstico de restrição do crescimento fetal quando utilizado isoladamente?

- A) Circunferência cefálica.
- B) Circunferência abdominal.
- C) Diâmetro biparietal.
- D) Comprimento do fêmur.

QUESTÃO 24 – Primigesta, 40 anos, 35 semanas de gestação, encontra-se internada por pré-eclâmpsia. Apresenta cefaleia e crise hipertensiva, com pressão arterial de 165/110 mmHg há 15 minutos. Ausência de contrações e perdas vaginais. Batimentos cardíacos de 145 bpm. Qual é a conduta imediata adequada?

- A) Hidralazina intravenosa.
- B) Nifedipina via oral e sulfato de magnésio intravenoso.
- C) Sulfato de magnésio intravenoso.
- D) Nifedipina via oral.

QUESTÃO 25 – É a causa mais comum de leucorreia na mulher, comumente assintomática, e caracterizada por uma substituição de lactobacilos por anaeróbios na microbiota vaginal. O trecho refere-se à:

- A) Vaginose bacteriana.
- B) Vaginose citolítica.
- C) Vaginite inflamatória descamativa.
- D) Vaginite atrófica.

QUESTÃO 26 – São achados laboratoriais comuns em pacientes com síndrome dos ovários policísticos, EXCETO:

- A) Androgênios elevados.
- B) Hiperinsulinemia basal.
- C) Dislipidemia.
- D) Diminuição da secreção de LH.

QUESTÃO 27 – Na mulher, o HPV pode afetar diferentes epitélios, causando lesões pré-invasoras e cânceres como os citados abaixo, EXCETO:

- A) Colo do útero.
- B) Vulva.
- C) Endométrio.
- D) Orofaringe.

QUESTÃO 28 – Qual achado ultrassonográfico isolado constitui indicação cirúrgica em tumores anexiais em mulheres na pré-menopausa pelo risco de malignidade?

- A) Massa superior a 10 cm de diâmetro.
- B) Cisto anecoico e homogêneo.
- C) Cisto com conteúdo de aspecto heterogêneo linear.
- D) Cisto com conteúdo homogêneo com pontilhado fino em vidro fosco.

QUESTÃO 29 – Qual é o principal risco na presença de trombofilia hereditária na gestação?

- A) Evento tromboembólico.
- B) Abortamento de repetição.
- C) Descolamento prematuro de placenta.
- D) Restrição de crescimento fetal.

QUESTÃO 30 – São complicações comuns no descolamento prematuro de placenta com repercussão materno-fetal:

- A) Coagulopatia e inversão uterina.
- B) Hemorragia puerperal por atonia uterina e coagulopatia.
- C) Hemorragia puerperal por atonia uterina e ruptura uterina.
- D) Ruptura uterina e coagulopatia.

QUESTÃO 31 – Na restrição de crescimento fetal tardia, a avaliação da perfusão placentária e da resposta adaptativa do feto frente à hipoxemia é melhor determinada por qual índice da dopplervelocimetria?

- A) IP das artérias umbilicais.
- B) IP do ducto venoso.
- C) Relação cérebro-placentária.
- D) IP das artérias uterinas.

QUESTÃO 32 – Analise as seguintes asserções e a relação proposta entre elas:

- I. O diagnóstico antenatal da Vasa Prévia (VP) é imperativo.

PORQUE

- II. O parto cesáreo eletivo tem o potencial de evitar quase a totalidade da mortalidade perinatal causada pela VP.

A respeito dessas asserções, assinale a alternativa correta.

- A) As asserções I e II são proposições verdadeiras, e a II é uma justificativa da I.
- B) As asserções I e II são proposições verdadeiras, mas a II não é uma justificativa da I.
- C) A asserção I é uma proposição verdadeira, e a II é uma proposição falsa.
- D) A asserção I é uma proposição falsa, e a II é uma proposição verdadeira.

QUESTÃO 33 – Primigesta, 30 anos, 38 semanas de gestação, hipertensa crônica em uso de metildopa 1,5 g/dia, encontra-se em trabalho de parto com 6 cm de dilatação, bolsa rota com líquido amniótico claro e feto cefálico no plano zero de De Lee. Realizada cardiotocografia, cujo traçado é apresentado abaixo:

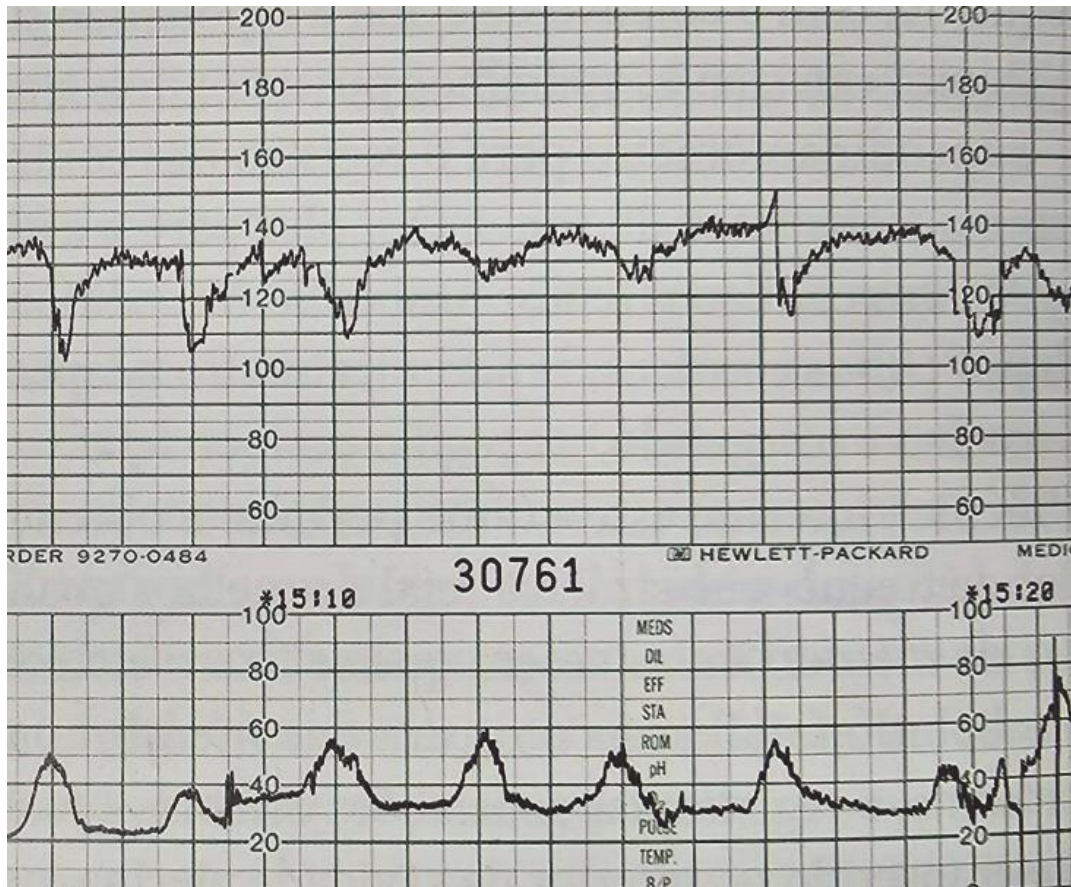

Nesse contexto, é correto afirmar que se encontra na cardiotocografia:

- A) DIP I.
- B) DIP II.
- C) DIP III.
- D) Acelerações transitórias.

QUESTÃO 34 – Em pacientes com antecedente de óbito fetal, a fim de evitar a repetição, é recomendado, EXCETO:

- A) Orientar mobilograma a partir de 28 semanas.
- B) Indicar indução do parto com 36 semanas de gestação.
- C) Solicitar, no intervalo interpartal, Coombs indireto, mesmo nas pacientes Rh positivo, para afastar aloimunização por outros antígenos.
- D) Realizar monitorização da vitalidade fetal intensiva a partir de 32 semanas de gestação.

QUESTÃO 35 – Secundigesta, 22 semanas de gestação, realizou medida do colo uterino por via transvaginal por ocasião da ultrassonografia morfológica de 2º trimestre, cujo comprimento do colo foi de 18 mm. Está em uso de progesterona natural micronizada 200 mg/dia por via vaginal desde a 14ª semana de gestação devido a parto pré-termo espontâneo com 32 semanas em gestação prévia. Nesse caso, qual é a melhor conduta?

- A) Manter o uso da progesterona e fazer repouso absoluto.
- B) Aumentar a dose de progesterona para 800 mg/dia.
- C) Realizar cerclagem do colo uterino neste momento e manter o uso da progesterona.
- D) Substituir o uso da progesterona pela cerclagem do colo uterino.

QUESTÃO 36 – No aborto retido de gestação com 8 semanas de evolução, a expulsão do conteúdo uterino (aborto farmacológico) com o uso isolado de misoprostol deverá ser em dose única de:

- A) 200 µg.
- B) 400 µg.
- C) 600 µg.
- D) 800 µg.

QUESTÃO 37 – Na restrição de crescimento fetal, o parâmetro dopplervelocimétrico que NÃO implica dúvidas quanto à interrupção da gestação é a alteração no(a):

- A) Ducto venoso.
- B) Artéria cerebral média.
- C) Artéria uterina.
- D) Artéria umbilical.

QUESTÃO 38 – Em uma gestação gemelar monocoriônica monoamniótica não complicada, qual é a idade gestacional recomendada para o parto?

- A) 36 a 38 semanas.
- B) 35 a 37 semanas.
- C) 34 a 36 semanas.
- D) 32 a 34 semanas.

QUESTÃO 39 – Primigesta, 35 semanas de gestação, calculada por ultrassonografia de 8 semanas, de risco habitual, procura a maternidade por perda vaginal líquida há 2 horas. Nega dor ou sangramento vaginal. Ao exame, apresentou o seguinte:

- Pressão arterial: 100/60 mmhg;
- Temperatura axilar: 36,2 °C;
- Ausculta fetal: 145 bpm, sem dinâmica uterina;
- Exame especular: saída de líquido amniótico claro;
- Toque vaginal: colo grosso, posterior e fechado;
- Cardiotocografia: categoria 1.

Qual é a conduta adequada?

- A) Realizar corticoterapia e conduta expectante.
- B) Iniciar penicilina ou ampicilina e indução do parto com misoprostol.
- C) Realizar corticoterapia, administrar sulfato de magnésio e conduta expectante.
- D) Iniciar penicilina ou ampicilina e indução do parto com ocitocina.

QUESTÃO 40 – A produção de estrogênio nas células da granulosa é mediada pela ação do _____, que induz a atividade da enzima _____.

Assinale a alternativa que preenche, correta e respectivamente, as lacunas do trecho acima.

- A) FSH – aromatase
- B) LH – aromatase
- C) LH – cicloxigenase
- D) FSH – cicloxigenase

QUESTÃO 41 – Mulher, 25 anos, procura emergência por dor forte em baixo ventre, mais localizada em fossa ilíaca direita, há 3 horas. Tem dificuldade para deambular pela dor e vômitos. Tem ciclos menstruais regulares com intervalo de 28 dias, sendo a última menstruação há 13 dias. Faz uso de camisinha como método contraceptivo. Ao exame, pressão arterial de 100/60 mmHg, frequência cardíaca de 90 bpm, temperatura axilar de 36,5 °C, dor forte à palpação em baixo ventre com dor à descompressão brusca à direita. Realizada ultrassonografia transvaginal que evidencia grande quantidade de líquido livre (sangue?) e cisto complexo em ovário direito com vascularização ao Doppler em sua periferia. Beta HCG sérico negativo. Qual é a hipótese diagnóstica?

- A) Torção anexial.
- B) Cisto de corpo lúteo hemorrágico.
- C) Gravidez ectópica.
- D) Abscesso tubo-ovariano.

QUESTÃO 42 – São efeitos benéficos do uso do anticoncepcional combinado oral, EXCETO:

- A) Programação do sangramento por deprivação hormonal.
- B) Melhora do hipoestrogenismo de atletas de alta performance.
- C) Tratamento de sangramentos uterinos não estruturais.
- D) Prevenção do desenvolvimento de endometriose.

QUESTÃO 43 – Qual é a terapêutica hormonal considerada mais efetiva no controle do sangramento uterino anormal de causa não estrutural?

- A) Anticoncepcional combinado oral.
- B) Sistema intrauterino liberador de levonorgestrel.
- C) Progestogênio isolado oral em altas doses.
- D) Implante subcutâneo de etonogestrel.

QUESTÃO 44 – Em relação ao uso de Terapia Hormonal (TH) no climatério e ao risco cardiovascular, analise as assertivas abaixo:

- I. Há evidências de benefícios cardiovasculares quando a TH é iniciada na transição menopáusica ou nos primeiros anos de pós-menopausa em mulheres saudáveis.
- II. Não há indicação do emprego da TH em mulheres saudáveis e assintomáticas com a única finalidade de reduzir o risco de doença cardiovascular no climatério.
- III. Não há estudos que comprovem a segurança cardiovascular do emprego de testosterona associada à TH convencional do climatério.

Quais estão corretas?

- A) Apenas II.
- B) Apenas III.
- C) Apenas I e II.
- D) I, II e III.

QUESTÃO 45 – No exame imuno-histoquímico de um câncer de mama, são considerados fatores prognósticos desfavoráveis:

- I. Receptores hormonais negativos.
- II. HER-2 positivo.
- III. Ki-67 elevado.

Quais estão corretos?

- A) Apenas I.
- B) Apenas III.
- C) Apenas I e II.
- D) I, II e III.

QUESTÃO 46 – A amenorreia secundária deve ser investigada quando a menstruação não ocorrer por _____ meses ou quando ocorrerem menos de _____ menstruações ao longo de um ano.

Assinale a alternativa que preenche, correta e respectivamente, as lacunas do trecho acima.

- A) seis – oito
- B) seis – nove
- C) três – nove
- D) três – oito

QUESTÃO 47 – Fazem parte da avaliação diagnóstica da síndrome dos ovários policísticos em adolescentes as condutas a seguir, EXCETO:

- A) Avaliação da presença de hirsutismo.
- B) Diagnóstico diferencial das causas de hiperandrogenismo.
- C) Solicitação de hormônio antimülleriano.
- D) Obtenção dos níveis séricos de androgênios.

QUESTÃO 48 – Qual é a indicação primária da estrogênio-terapia sistêmica no climatério?

- A) Tratamento dos sintomas vasomotores.
- B) Tratamento da síndrome geniturinária da menopausa.
- C) Prevenção de doença cardiovascular.
- D) Prevenção e tratamento da síndrome metabólica.

QUESTÃO 49 – Puérpera, amamentando exclusivamente, encontra-se no 30º dia pós-parto vaginal e deseja contracepção segura. Neste momento, qual método contraceptivo é categoria 3 dos critérios de elegibilidade da OMS?

- A) Pílula de progestogênio isolado (desogestrel).
- B) Implante de etonogestrel.
- C) Acetato de medroxiprogesterona de depósito.
- D) DIU de cobre.

QUESTÃO 50 – Primigesta com 36 semanas de gestação, HIV positivo, em tratamento regular com terapia antirretroviral, apresenta carga viral de 1.100 cópias/mL, coletada com 35 semanas. Em relação à via de parto e ao momento da interrupção da gestação, qual é a conduta adequada?

- A) Indicar cesariana eletiva com 40 semanas de gestação.
- B) Realizar cesariana no momento que entrar em trabalho de parto ou apresentar ruptura prematura de membranas.
- C) Realizar parto vaginal quando entrar em trabalho de parto, evitando a episiotomia e rotura artificial das membranas.
- D) Indicar cesariana eletiva com 38 semanas de gestação.