PREFEITURA MUNICIPAL DE NOVA PRATA DO IGUAÇU
ESTADO DO PARANÁ
CONCURSO PÚBLICO N° 01/2026 - EDITAL DE ABERTURA N° 01/2026

DATA DA PROVA: 15/11/2026
PERÍODO DA PROVA: MANHÃ

CARGO: AUXILIAR DE SERVIÇOS GERAIS

LEIA AS INSTRUÇÕES ABAIXO ANTES DE COMEÇAR A PROVA:

- Verifique se este caderno corresponde ao cargo ao qual você concorre e se ele contém 30 (trinta) questões de múltipla escolha com 05 (cinco) alternativas cada (A, B, C, D e E);
- Caso o caderno esteja incompleto, possua qualquer defeito ou apresente alguma divergência ao cargo ao qual você concorre, solicite ao fiscal de sala que tome as providências cabíveis, pois não serão aceitas reclamações posteriores neste sentido;
- No momento da identificação, verifique o cartão resposta e se as informações relativas a você estão corretas. Caso haja algum dado a ser retificado, peça ao fiscal de sala corrigir em Ata;
- **Você dispõe de 03 (três) horas para realizar a prova objetiva;**
- Na duração da prova, está incluso o tempo destinado à entrega do material de prova e ao preenchimento do cartão resposta;
- Você deve deixar sobre a carteira apenas o documento de identificação e a caneta esferográfica transparente de tinta azul ou preta;
- **NÃO É PERMITIDO DURANTE A REALIZAÇÃO DA PROVA:** a) equipamentos eletrônicos como calculadoras, MP3, MP4, celular, tablet, notebook, gravador, máquina fotográfica ou qualquer aparelho similar; b) livros, anotações, dicionários, consultas ou qualquer outro material impresso que não esteja expressamente permitido; c) bolsa, relógio, óculos escuros ou quaisquer acessórios de chapelaria, tais como chapéu, boné, gorro etc;
- É proibido fazer anotação de informações relativas às suas respostas no comprovante de inscrição ou em qualquer outro meio que não seja permitido;
- Não se comunique com outros candidatos nem se levante sem autorização;
- Somente após decorrida 01 (uma) hora após início da prova você poderá se retirar da sala de aplicação de prova;
- **Ao terminar a prova, chame o fiscal de sala, devolva-lhe o caderno de prova e o cartão resposta devidamente assinado e deixe o local de prova. O candidato NÃO poderá levar consigo o caderno de questões, poderá levar somente a anotação de gabarito a ser destacada abaixo;**
- A desobediência a qualquer uma das determinações constantes em Edital, no presente caderno de prova e no cartão resposta poderá implicar na anulação da sua prova;
- Tenha calma para não prejudicar o seu desempenho e boa prova.

NÚMERO DE INSCRIÇÃO:
NOME COMPLETO:

ANOTE ABAIXO AS SUAS RESPOSTAS E DESTAQUE NA LINHA PONTILHADA ACIMA																			
01	**02**	**03**	**04**	**05**	**06**	**07**	**08**	**09**	**10**	**11**	**12**	**13**	**14**	**15**	**16**	**17**	**18**	**19**	**20**
21	**22**	**23**	**24**	**25**	**26**	**27**	**28**	**29**	**30**										

LÍNGUA PORTUGUESA

Leia o texto a seguir para responder às questões 01 e 02:

Vitória, 7 de dezembro de 2023.

Querida Ana,

Espero que esta carta a encontre bem e cheia de alegria! Hoje, estou transbordando de orgulho por você, pois sei que alcançou uma grande conquista: sua formatura no ensino médio.

Desde que nos conhecemos, tenho sido testemunha de sua dedicação, persistência e esforço em cada etapa dessa jornada educacional. Vê-la alcançar esse marco importante não poderia me deixar mais emocionada.

Neste momento de celebração, quero que saiba o quanto acredito em seu potencial ilimitado. Que cada novo passo que você der seja guiado pela sua paixão, integridade e bondade.

Parabéns, minha querida amiga! Celebre muito, pois você merece! Estou aqui, torcendo hoje e sempre.

Com todo o meu carinho e admiração,

Júlia.

Fonte: *Dicionário Online de Português*. Disponível em: https://encurtador.com.br/KdvE. Acesso em: 14 out. de 2026.

01) Quanto ao gênero textual, o texto classifica-se como:

(A) Diário.
(B) Carta.
(C) Bilhete.
(D) E-mail.
(E) Entrevista.

02) "Espero que esta carta a encontre bem e cheia de alegria! Hoje, estou transbordando de orgulho por você, pois sei que alcançou uma grande conquista: sua formatura no ensino médio. [...] Neste momento de celebração, quero que saiba o quanto acredito em seu potencial ilimitado. Que cada novo passo que você der seja guiado pela sua paixão, integridade e bondade.".

No trecho anteriormente citado as formas verbais destacadas estão conjugadas na:

(A) 1ª pessoa do singular.
(B) 1ª pessoa do plural.
(C) 3ª pessoa do singular.
(D) 2ª pessoa do plural.
(E) 3ª pessoa do plural.

03) Observe a tirinha a seguir:

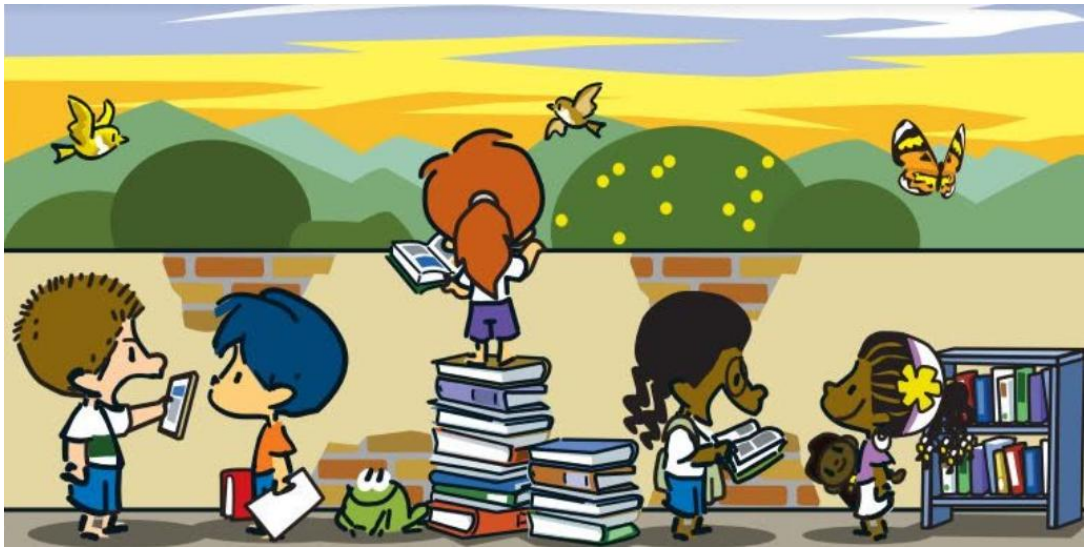

Fonte: BECK, Alexandre. Armandinho: tirinha n.º 4089/23. [S. l.], 2023. Disponível em: https://www.facebook.com/tirinhasdoarmandinho. Acesso em: 15 out. 2026.

Após a interpretação, assinale a alternativa que apresenta a frase que resume a ideia principal da tirinha:

(A) “Ler é mergulhar em um mar de conhecimento.”
(B) “A leitura e a escrita iluminam os caminhos da mente.”
(C) “Eu sou parte daquilo tudo que li.”
(D) “Os livros são degraus para a liberdade.”
(E) “Os livros são espelhos da alma.”

04) Leia o trecho a seguir:

“Após a morte do pai, o violão emudeceu e todos ficaram silenciosos na casa. O filho devolveu os livros à avó, pois não conseguia mais lê-los. A filha assistia ao filme para não pensar na figura paterna.”

Os verbos destacados podem ser classificados, respectivamente, como:

(A) Intransitivo; transitivo direto e indireto; transitivo indireto; transitivo indireto.
(B) Intransitivo; transitivo direto; intransitivo; transitivo direto.
(C) Intransitivo; transitivo direto; transitivo indireto; transitivo indireto.
(D) Intransitivo; transitivo direto; transitivo indireto; transitivo direto.
(E) Intransitivo; transitivo direto e indireto; transitivo direto e indireto; transitivo indireto.

05) Analise o texto abaixo e assinale a alternativa que indica, respectivamente, o processo de formação das palavras grifadas:

“Após ver o filho inquieto, a mãe não sabia como agir, pensou em se vingar do desalmado que havia feito aquilo com seu rebento. A mulher, então, saiu de casa desesperada. Entrou, de forma silenciosa, na ruazinha abandonada e, infelizmente, não encontrou o sujeito.”

(A) Derivação prefixal; derivação parassintética; derivação sufixal; derivação prefixal e sufixal.
(B) Derivação prefixal; derivação prefixal e sufixal; derivação sufixal; derivação parassintética.
(C) Derivação prefixal; derivação parassintética; derivação sufixal; derivação parassintética.
(D) Derivação prefixal; derivação sufixal; derivação parassintética; derivação prefixal e sufixal.
(E) Derivação prefixal; derivação sufixal; derivação sufixal; derivação parassintética.

06) Seu Alfredo trabalha no almoxarifado de uma prefeitura, e um dos itens que distribui são folhas de papel sulfite. Hoje ele tem em estoque 20 caixas deste papel e cada caixa contém 10 pacotes com 500 folhas cada, e neste mesmo dia ele fez a entrega de 12 caixas. Considerando estes dados, a quantidade de folhas que ainda tem em seu estoque é de:

(A) 25.000 folhas.
(B) 30.000 folhas.
(C) 35.000 folhas.
(D) 40.000 folhas.
(E) 48.000 folhas.

07) O responsável pelo setor de compras de uma prefeitura realizou uma cotação para a aquisição de calculadoras solicitadas pela área contábil. Os três orçamentos estão apresentados na tabela abaixo:

Fornecedor 01	**R$ 32,72**
Fornecedor 02	**R$ 39,41**
Fornecedor 03	**R$ 34,21**

Com base nas informações acima, qual é a diferença de preço entre o maior e o menor valor entre estes orçamentos?

(A) R$ 6,69.
(B) R$ 6,71.
(C) R$ 6,81.
(D) R$ 6,89.
(E) R$ 6,91.

08) Uma sala de reuniões tem 7 mesas, cada uma com 8 lugares cada, e em um evento, apenas 6 lugares ficaram vagos. Desta forma, a quantidade de participantes neste evento é igual a:

(A) 48.
(B) 49.
(C) 50.
(D) 52.
(E) 54.

09) Um financiamento via um banco estatal exige que, para financiar um imóvel, o comprador tenha disponível para dar de entrada 20% do valor total do imóvel. Se uma pessoa decide financiar um imóvel no valor de R$ 210.000,00, o valor que precisa ter disponível para a entrada é de:

(A) R$ 40.000,00.
(B) R$ 42.000,00.
(C) R$.44.000,00.
(D) R$ 48.000,00.
(E) R$ 50.000,00.

10) Em uma eleição para o condomínio de um residencial, o novo síndico precisa de mais de 50% dos votos válidos para se eleger na 1ª votação, e caso isso não aconteça, uma nova votação é realizada. O quadro abaixo resume a 1ª votação da eleição deste condomínio:

Número de votantes	310
Votos válidos	286
Candidato A	142
Candidato B	102
Candidato C	42

Considerando o resultado da votação, para que um candidato se eleja na 1ª votação, a quantidade de votos que ele precisa ter é de:

(A) 140.
(B) 141.
(C) 142.
(D) 143.
(E) 144.

CONHECIMENTOS GERAIS

11) O município paranaense de Nova Prata do Iguaçu tem um nome formado por duas partes. A primeira parte homenageia a cidade de origem de seus primeiros colonizadores, chamada Nova Prata. A segunda parte, Iguaçu, é o nome do principal rio que passa pelo município. Qual das alternativas abaixo se refere ao estado onde fica a cidade homenageada?

(A) Santa Catarina.
(B) São Paulo.
(C) Rio Grande do Sul.
(D) Minas Gerais.
(E) Mato Grosso do Sul.

12) Em 2025, a TV Globo exibiu a nova versão de uma novela dos anos 1980. Nessa nova versão, a vilã Odete Roitman foi interpretada pela atriz Debora Bloch. Na primeira versão, lançada em 1988, a personagem foi vivida por Beatriz Segall. Nas duas versões, o assassinato da vilã criou o mistério conhecido como "Quem matou Odete Roitman?". Qual das alternativas abaixo se refere ao nome dessa novela?

(A) Roque Santeiro.
(B) Avenida Brasil.
(C) Pantanal.
(D) Da Cor do Pecado.
(E) Vale Tudo.

13) Em março de 2026, o Operário Ferroviário Esporte Clube venceu o Londrina Esporte Clube nos pênaltis e ficou com o título do Campeonato Paranaense de futebol. Qual das alternativas abaixo se refere à cidade-sede do Operário?

(A) Ponta Grossa.
(B) Curitiba.
(C) Cascavel.
(D) Maringá.
(E) Foz do Iguaçu.

14) De acordo com a organização estadual do território do Paraná, Nova Prata do Iguaçu pertence à mesorregião Sudoeste Paranaense. Considerando os municípios listados a seguir, analise quais deles também pertencem a essa mesorregião e assinale a alternativa CORRETA:

I – Francisco Beltrão.
II – Umuarama.
III – Telêmaco Borba.
IV – Pato Branco.

(A) Apenas I e II.
(B) Apenas I e III.
(C) Apenas II e IV.
(D) Apenas III e IV.
(E) Apenas I e IV.

15) Em junho de 2026, os bois Caprichoso e Garantido voltaram a se apresentar no festival folclórico que protagonizam todos os anos, no estado brasileiro do Amazonas. Durante três noites, no Bumbódromo, o boi azul e o boi vermelho disputam o título da edição. Qual das alternativas abaixo se refere à cidade onde acontece esse festival?

(A) Marília.
(B) Mossoró.
(C) Dourados.
(D) Parintins.
(E) Caxias do Sul.

CONHECIMENTOS ESPECÍFICOS

16) Qual é a principal vantagem de planejar a ordem dos setores ou salas antes de iniciar a rotina de limpeza diária?

(A) Garantir que os produtos mais caros sejam aplicados primeiro.
(B) Permitir que o funcionário encerre o expediente mais cedo sem concluir todas as tarefas.
(C) Eliminar totalmente a necessidade de utilizar Equipamentos de Proteção Individual (EPIs).
(D) Evitar o desperdício de tempo e a recontaminação de áreas já higienizadas.
(E) Impedir que outros funcionários acessem o prédio durante o dia.

17) Ao atender um funcionário de outro setor ou um visitante que solicita informações no ambiente de trabalho, o Auxiliar de Serviços Gerais deve agir com:

(A) Indiferença, direcionando-o a procurar as respostas sozinho.
(B) Impaciência, informando que a limpeza é mais importante do que prestar atendimento.
(C) Ironia, questionando o motivo de a pessoa não conhecer o prédio.
(D) Cordialidade, polidez e empatia, encaminhando-o ao setor responsável se não souber responder.
(E) Agressividade verbal, pois a interrupção atrapalha a produtividade.

18) Em relação às boas maneiras e ao comportamento profissional no ambiente de trabalho, assinale a atitude INCORRETA:

(A) Manter o tom de voz moderado e evitar conversas paralelas em áreas de circulação.
(B) Utilizar os equipamentos da empresa exclusivamente para os fins profissionais designados.
(C) Respeitar a privacidade dos colegas de trabalho e das salas da instituição.
(D) Disseminar boatos e fofocas sobre os colegas para manter a equipe informada.
(E) Cumprimentar as pessoas com respeito e cordialidade ao entrar nos ambientes.

19) Ao finalizar a limpeza de uma sala de escritórios, qual deve ser a conduta CORRETA em relação à organização dos materiais e móveis?

(A) Deixar os móveis ligeiramente afastados do lugar para indicar que o chão foi limpo.
(B) Organizar as cadeiras e mesas em seus devidos lugares e guardar os materiais de limpeza em local apropriado.
(C) Empilhar os materiais de limpeza sobre a mesa principal para facilitar o uso no dia seguinte.
(D) Deixar o lixo coletado no canto da sala até o final da semana.
(E) Guardar panos úmidos dentro dos armários de documentos do setor.

20) Qual dos seguintes produtos de limpeza é classificado como desinfetante e possui ação bactericida indicada para higienização de banheiros e superfícies contaminadas?

(A) Cera líquida.
(B) Limpa-vidros.
(C) Hipoclorito de sódio (água sanitária).
(D) Óleo de peroba.
(E) Detergente neutro concentrado apenas para louças.

21) Para a remoção de sujeiras gordurosas em superfícies laváveis, o produto de limpeza mais adequado para emulsificar e remover a graxa ou gordura é o:

(A) Removedor ácido de alta intensidade.
(B) Desengordurante ou detergente alcalino.
(C) Lustra-móveis à base de silicone.
(D) Inseticida líquido.
(E) Álcool 40% vol.

22) Qual é a função do rodo de borracha com cabo longo na rotina de serviços gerais?

(A) Raspar incrustações de tinta no chão de madeira.
(B) Puxar líquidos, secar superfícies planas e auxiliar no espalhamento de água na lavagem de pisos.
(C) Sacudir a poeira acumulada em tapetes e cortinas.
(D) Polir superfícies de aço inoxidável sem o uso de água.
(E) Aplicar resina sintética em pisos de granito.

23) Na limpeza diária de superfícies de vidro e espelhos, o procedimento e o material recomendados para evitar manchas e fiapos são:

(A) Lavar com água e palha de aço grossa, secando com jornal molhado.
(B) Usar pano de microfibra limpo ou rodo limpa-vidros específico com solução adequada.
(C) Aplicar saponáceo em pó direto na superfície seca e esfregar com bucha vegetal.
(D) Utilizar cera automotiva para dar brilho ao espelho.
(E) Limpar com sabão em barra e secar com flanela solta de algodão cru.

24) Ao realizar a higienização e conservação de móveis de madeira envernizada, qual é a prática adequada?

(A) Encharcar a madeira com água e sabão em pó diariamente.
(B) Raspar a superfície com espátula metálica para tirar a poeira.
(C) Usar um pano levemente umedecido e, quando indicado, aplicar produto específico para conservação de madeira.
(D) Usar cloro puro para clarear os nós da madeira.
(E) Limpar exclusivamente com solvente à base de tíner.

25) Para a higienização correta de persianas de metal ou PVC sem danificar a estrutura, deve-se:

(A) Dobrar as lâminas uma a uma e lavar em água fervente.
(B) Aplicar tinta esmalte sobre a sujeira para renovar o aspecto visual.
(C) Remover o acúmulo de poeira com espanador/aspirador ou pano úmido no sentido das lâminas.
(D) Esfregar com escova de cerdas de aço para remover manchas resistentes.
(E) Mergulhar todo o mecanismo em ácido muriático por dez minutos.

26) Qual é a cor padronizada do recipiente de coleta seletiva destinado ao descarte exclusivo de materiais de plástico?

(A) Vermelho.
(B) Verde.
(C) Azul.
(D) Amarelo.
(E) Marrom.

27) Resíduos orgânicos (como restos de alimentos e cascas de frutas) e resíduos de papelão/papel limpo devem ser descartados, respectivamente, nas lixeiras das cores:

(A) Amarela e Cinza.
(B) Verde e Vermelha.
(C) Preta e Amarela.
(D) Branca e Laranja.
(E) Marrom e Azul.

28) Sobre a higiene pessoal e o cuidado com os materiais de trabalho mantidos sob a responsabilidade do funcionário, assinale a alternativa CORRETA:

(A) Os panos e mops de limpeza podem ser guardados sujos e úmidos dentro de armários fechados.
(B) É recomendável reutilizar luvas rasgadas para economizar recursos da instituição.
(C) A higienização das mãos é necessária apenas ao final do expediente.
(D) Os equipamentos elétricos (como aspiradores) devem ser limpos com jato de água direto sobre o motor.
(E) O uniforme deve estar limpo e alinhado, e os materiais devem ser higienizados e guardados organizadamente após o uso.

29) Na realização da limpeza de pisos em corredores de grande circulação, qual medida de segurança no trabalho deve ser adotada obrigatoriamente antes de molhar a área?

(A) Posicionar placas de sinalização de "Piso Molhado" para alertar os pedestres.
(B) Apagar todas as luzes do corredor.
(C) Bloquear a passagem de ar fechando todas as janelas.
(D) Aplicar graxa no piso para acelerar a secagem.
(E) Retirar todos os extintores de incêndio da parede.

30) Qual Equipamento de Proteção Individual (EPI) é indispensável para proteger as mãos do trabalhador durante o manuseio e a diluição de produtos químicos agressivos (como cloro e desincrustantes)?

(A) Luvas de borracha/nitrílicas impermeáveis.
(B) Luvas de tecido de algodão simples.
(C) Protetor auricular tipo plugue.
(D) Cinto de segurança tipo paraquedista.
(E) Capacete de proteção com jugular.