PREFEITURA MUNICIPAL DE QUISSAMÃ/RJ

CONCURSO PÚBLICO 001/2019

EDITAL nº 001/2019

FISCAL MUNICIPAL TRIBUTÁRIA

ORGANIZADORA:

“A persistência é o caminho do êxito”.

Charles Chaplin.

EM BRANCO

CADERNO DE PROVAS

Caro(a) Candidato(a): **Antes de iniciar a prova leia atentamente as instruções a seguir:**

1. Este caderno contém 40 (quarenta) questões objetivas com 04 (quatro) opções (A, B, C, D). A prova terá duração máxima de 03(três) horas. A prova terá seu horário de início em sala, a contar após a distribuição dos cadernos de prova e autorização do aplicador(a).
2. Confira em seu caderno de provas a sequência de questões. Você tem até 10 (dez) minutos do início das provas para solicitar a troca do caderno de provas que apresentar algum problema de impressão ou qualquer outro que inviabilize a realização da mesma, pois não serão aceitas reclamações posteriores nesse sentido.
3. A interpretação das questões, bem como das instruções, faz parte da prova. Portanto, ao aplicador(a) de sala e fiscais não há autorização para fornecer esclarecimentos sobre o conteúdo das provas, sendo esta atribuição de única e exclusiva responsabilidade do(a) candidato(a).
4. Você receberá do aplicador o cartão de respostas 30 (trinta) minutos após o início da prova, o cartão de respostas deverá obrigatoriamente ser assinado pelo(a) candidato(a) no local em que há a indicação: **"ASSINATURA"**, utilizando sempre caneta esferográfica de tinta preta ou azul.
5. Caso realmente precise, utilize como rascunho os espaços em branco nas folhas do caderno de prova. Sugerimos que você assinale, inicialmente, no próprio caderno de provas, todas as respostas que julgar correta. Depois, passe-as para o cartão de respostas.
6. Questões com mais de uma alternativa assinalada, rasurada ou em branco serão **ANULADAS**. Portanto, ao preencher o cartão de respostas faça-o cuidadosamente. Evite erros, pois em hipótese alguma haverá substituição do cartão de respostas por erro do(a) candidato(a).
7. Ao terminar a prova ou findo o horário limite para sua realização, o candidato deverá **OBRIGATORIAMENTE** entregar seu cartão de respostas **"ASSINADO"**, ao aplicador(a) de sala. O(a) candidato(a) que não devolver seu cartão de respostas será automaticamente **eliminado(a)** e não terá classificação alguma no concurso público.
8. **Atenção**! Preencha o cartão-resposta na mesma sequência numérica das questões do caderno de provas.
9. Somente será permitido levar o caderno de questões (prova), depois de decorrido o período de **120 (cento e vinte) minutos do início das provas**.
10. Não serão permitidas consultas a quaisquer materiais, uso de telefone celular ou outros aparelhos eletrônicos, assim como os demais procedimentos constantes no subitem 9.7 e no subitem 9.9 do Edital 001/2019.
11. Após o término da prova, o(a) candidato(a) deverá deixar imediatamente o recinto da mesma, sendo **terminantemente proibido** fazer contato com os(as) candidatos(as) que ainda não terminaram a prova sob pena de ser excluído do Concurso Público.
12. O desrespeito às normas que regem o presente concurso, bem como, a desobediência às exigências registradas no edital, além de sanções legais cabíveis implica na desclassificação do candidato.
13. Aguarde a ordem do aplicador para iniciar a prova.
14. Os dois últimos candidatos ao terminarem as provas deverão retirar-se da sala simultaneamente, após testemunharem o fechamento (lacre) do envelope de provas, assinando a Ata Relatório.
15. O candidato, após a divulgação dos gabaritos oficiais preliminares da Prova Objetiva, que será feita às **16 horas** do dia **17/02/2020**, no site www.gualimp.com.br, poderá peticionar **RECURSO** à banca examinadora, quando julgar que ocorreu erro na formulação das questões e divulgação do gabarito preliminar, nos dias **18/02/2020 e 19/02/2020.**

NÃO ESQUEÇA!
Ao sair, entregue o cartão de respostas devidamente assinado.
BOA PROVA!!!

ATENÇÃO!!!

- **O CARTÃO DE RESPOSTAS ABAIXO É PARA SER UTILIZADO SOMENTE COMO <u>RASCUNHO</u>.**
- **AO RECEBER O CARTÃO DE RESPOSTAS <u>DEFINITIVO</u> CONFIRA OS DADOS DE IDENTIFICAÇÃO (NOME, CARGO, NÚMERO DE INSCRIÇÃO) E EM SEGUIDA ASSINE NO LOCAL INDICADO.**

CARTÃO RESPOSTA

PREFEITURA MUNICIPAL DE QUISSAMÃ - RJ
CONCURSO PÚBLICO 001/2019

Nome:
Cargo: Local:
Sala: Nº de inscrição: Data: Turno:

* Marcar apenas uma opção para cada questão, evitando-se ultrapassar o círculo;
* O círculo correspondente à questão escolhida deve ser totalmente preenchido, evitando-se ultrapassar o círculo;
* Marcar apenas a quantidade de questões existentes na sua prova;
* Utilize somente caneta esferográfica azul ou preta, não rasurar ou sujar o cartão;

É NECESSIDADE DO CANDIDATO A CONFERÊNCIA DOS DADOS DE SEU CARTÃO DE RESPOSTA

Ⓐ●ⒸⒹ

TIPO DE PROVA
PROVA PADRÃO

01	Ⓐ	Ⓑ	Ⓒ	Ⓓ	21	Ⓐ	Ⓑ	Ⓒ	Ⓓ
02	Ⓐ	Ⓑ	Ⓒ	Ⓓ	22	Ⓐ	Ⓑ	Ⓒ	Ⓓ
03	Ⓐ	Ⓑ	Ⓒ	Ⓓ	23	Ⓐ	Ⓑ	Ⓒ	Ⓓ
04	Ⓐ	Ⓑ	Ⓒ	Ⓓ	24	Ⓐ	Ⓑ	Ⓒ	Ⓓ
05	Ⓐ	Ⓑ	Ⓒ	Ⓓ	25	Ⓐ	Ⓑ	Ⓒ	Ⓓ
06	Ⓐ	Ⓑ	Ⓒ	Ⓓ	26	Ⓐ	Ⓑ	Ⓒ	Ⓓ
07	Ⓐ	Ⓑ	Ⓒ	Ⓓ	27	Ⓐ	Ⓑ	Ⓒ	Ⓓ
08	Ⓐ	Ⓑ	Ⓒ	Ⓓ	28	Ⓐ	Ⓑ	Ⓒ	Ⓓ
09	Ⓐ	Ⓑ	Ⓒ	Ⓓ	29	Ⓐ	Ⓑ	Ⓒ	Ⓓ
10	Ⓐ	Ⓑ	Ⓒ	Ⓓ	30	Ⓐ	Ⓑ	Ⓒ	Ⓓ
11	Ⓐ	Ⓑ	Ⓒ	Ⓓ	31	Ⓐ	Ⓑ	Ⓒ	Ⓓ
12	Ⓐ	Ⓑ	Ⓒ	Ⓓ	32	Ⓐ	Ⓑ	Ⓒ	Ⓓ
13	Ⓐ	Ⓑ	Ⓒ	Ⓓ	33	Ⓐ	Ⓑ	Ⓒ	Ⓓ
14	Ⓐ	Ⓑ	Ⓒ	Ⓓ	34	Ⓐ	Ⓑ	Ⓒ	Ⓓ
15	Ⓐ	Ⓑ	Ⓒ	Ⓓ	35	Ⓐ	Ⓑ	Ⓒ	Ⓓ
16	Ⓐ	Ⓑ	Ⓒ	Ⓓ	36	Ⓐ	Ⓑ	Ⓒ	Ⓓ
17	Ⓐ	Ⓑ	Ⓒ	Ⓓ	37	Ⓐ	Ⓑ	Ⓒ	Ⓓ
18	Ⓐ	Ⓑ	Ⓒ	Ⓓ	38	Ⓐ	Ⓑ	Ⓒ	Ⓓ
19	Ⓐ	Ⓑ	Ⓒ	Ⓓ	39	Ⓐ	Ⓑ	Ⓒ	Ⓓ
20	Ⓐ	Ⓑ	Ⓒ	Ⓓ	40	Ⓐ	Ⓑ	Ⓒ	Ⓓ

Nº DE INSCRIÇÃO

Assinatura do Candidato

OBS.: O candidato deverá OBRIGATORIAMENTE, entregar seu cartão de repostas definitivo preenchido e ASSINADO, sob pena de ter seu cartão de respostas ANULADO. (item 9.15 do edital 001/2019)

QUESTÕES DE LINGUA PORTUGUESA

Leia o texto a seguir para responder às questões de 1 a 5.

A vida sem celular

O inevitável aconteceu: perdi meu celular. Estava no bolso da calça. Voltei do Rio de Janeiro, peguei um táxi no aeroporto. Deve ter caído no banco e não percebi. Tentei ligar para o meu próprio número. Deu caixa postal. Provavelmente eu o desliguei no embarque e esqueci de ativá-lo novamente. Meu quarto parece uma trincheira de guerra de tanto procurá-lo. Agora me rendo: sou um homem sem celular.

O primeiro sentimento é de pânico. Como vou falar com meus amigos? Como vão me encontrar? Estou desconectado do mundo. Nunca botei minha agenda em um programa de computador, para simplesmente recarregá-la em um novo aparelho. Será árduo garimpar os números da família, amigos, contatos profissionais. E se alguém me ligar com um assunto importante? A insegurança é total.

Reflito. Podem me achar pelo telefone fixo. Meus amigos me encontrarão, pois são meus amigos. Eu os buscarei, é óbvio. Então por que tanto terror?

Há alguns anos - nem tantos assim - ninguém tinha celular. A implantação demorou por aqui, em relação a outros países. E a vida seguia. Se alguém precisasse falar comigo, deixava recado. Depois eu chamava de volta. Se estivesse aguardando um trabalho, por exemplo, eu ficava esperto. Ligava perguntando se havia novidades. Muitas coisas demoravam para acontecer. Mas as pessoas contavam com essa demora. Não era realmente ruim.

Saía tranquilo, sem o risco de que me encontrassem a qualquer momento, por qualquer bobagem. A maior parte das pessoas vê urgência onde absolutamente não há. Ligam afobadas para fazer uma pergunta qualquer. Se não chamo de volta, até se ofendem.

— Eu estava no cinema, depois fui jantar, bater papo.

— É... Mas podia ter ligado!

Como dizer que podia, mas não queria?

Vejo motoristas de táxi tentando se desvencilhar de um telefonema.

— Agora não posso falar, estou dirigindo.

— Só mais uma coisinha...

Fico apavorado no banco enquanto ele faz curvas e curvas, uma única mão no volante. Muita gente não consegue desligar mesmo quando se explica ser impossível falar. Dá um nervoso!

A maioria dos chefes sente-se no direito de ligar para o subordinado a qualquer hora. Noites, fins de semana, tudo submergiu numa contínua atividade profissional. No relacionamento pessoal ocorre o mesmo.

— Onde você está? Estou ouvindo uma farra aí atrás.

— Vendo televisão! É um comercial de cerveja!

Um amigo se recusa a ter celular.

— Fico mais livre.

Às vezes um colega de trabalho reclama:

— Precisava falar com você, mas não te achei.

— Não era para achar mesmo.

Há quem desfrute o melhor. Conheço uma representante de vendas que trabalha na praia durante o verão. Enquanto torra ao sol, compra, vende, negocia. Mas, às vezes, quando está para fechar o negócio mais importante do mês, o aparelho fica fora de área. Ela quase enlouquece!

Pois é. O celular costuma ficar fora de área nos momentos mais terríveis. Parece de propósito! Como em um recente acidente automobilístico que me aconteceu. Eu estava bem, mas precisava falar com a seguradora. O carro em uma rua movimentada. E o celular mudo! Quase pirei! E quando descarrega no melhor de um papo, ou, pior, no meio da briga, dando a impressão de que desliguei na cara?

Na minha infância, não tinha nem telefone em casa. Agora não suporto a ideia de passar um dia desconectado. É incrível como o mundo moderno cria necessidades. Viver conectado virou vício. Talvez o dia a dia fosse mais calmo sem celular. Mas vou correndo comprar um novo!

CARRASCO, Walcyr. A vida sem celular. Veja São Paulo. Adaptado

01. **A tipologia textual predominante na crônica lida é:**

(A) Narração. (B) Descrição. (C) Dissertação. (D) Injunção.

02. **São características do título do texto, EXCETO:**

(A) Frase nominal.
(B) Tendência à síntese.
(C) Presença de substantivo e verbo.
(D) Linguagem denotativa.

03. **"*E o celular mudo! Quase pirei!*". As palavras sublinhadas nessa frase são características da linguagem:**

(A) Coloquial. (B) Formal. (C) Acadêmica. (D) Publicitária.

04. **"*Provavelmente eu o desliguei no embarque e esqueci de ativá-lo novamente.*". A relação existente entre a primeira e a segunda oração, marcada pela conjunção destacada, é de:**

(A) Oposição. (B) Explicação. (C) Conclusão. (D) Adição.

05. **"Vejo motoristas de táxi tentando se desvencilhar de um telefonema.". A palavra destacada apresenta o sentido de:**

(A) Fixar. (B) Apreender. (C) Dissociar. (D) Submeter-se.

06. **Marque a alternativa que apresenta desvio da norma culta da língua.**

(A) Não se sabe por que o celular ficou desconectado.
(B) Ele se comportou mal ao dirigir, usando o celular.
(C) Não sei aonde começar a procurar meu celular.
(D) Fez tudo aquilo a fim de se livrar do aparelho.

07. **O modo subjuntivo pode levar o leitor para uma realidade hipotética. Assinale a opção que apresenta um trecho em que o autor faça uso desse modo verbal.**

(A) "A implantação demorou por aqui, em relação a outros países."
(B) "Na minha infância, não tinha nem telefone em casa."
(C) "Eu estava bem, mas precisava falar com a seguradora."
(D) "Saía tranquilo, sem o risco de que me encontrassem a qualquer momento [...]."

08. **Há erro de concordância verbal em:**

(A) Tudo aconteceu faz dez dias.
(B) Houveram graves problemas decorrentes do uso indevido de celular.
(C) Era-se mais feliz no passado.
(D) Vendem-se celulares a prazo.

09. **"*Mas vou correndo comprar um novo!*". O conectivo destacado nessa frase apresenta o sentido de:**

(A) Condição. (B) Finalidade. (C) Tempo. (D) Oposição.

10. **"*Se* não chamo de volta, até *se* ofendem.". É correto afirmar sobre as palavras sublinhadas nessa frase:**

(A) A primeira é um pronome.
(B) A segunda é uma conjunção.
(C) A primeira é uma conjunção.
(D) Ambas são pronomes.

QUESTÕES DE MATEMÁTICA

11. **Observe a seguir o gráfico de uma função $g: \mathbb{R} \to]1, +\infty[$.**

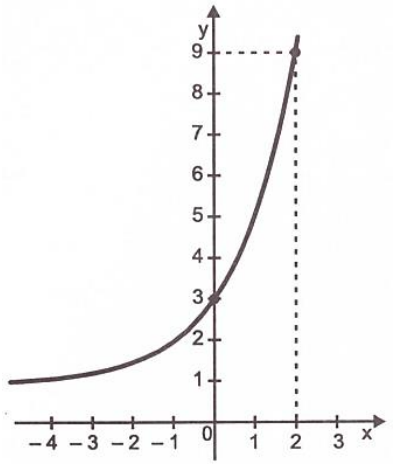

Qual é a lei que define essa função?

(A) $g(x) = 2^x + 1$.
(B) $g(x) = 2^{x+1}$.
(C) $g(x) = 2^{x+1} + 1$.
(D) $g(x) = 2^{x+2} + 1$.

12. **Luiz foi em uma lanchonete e comprou 2 hambúrgueres e 3 latas de refrigerantes por R$ 25,00. Carla comprou 3 hambúrgueres e 2 latas de refrigerante e pagou por essa compra R$ 30,00. Marcelo comprou 1 hambúrguer e 1 lata de refrigerante. Qual foi o valor pago por Marcelo?**

(A) R$ 20,00. (B) R$ 16,00. (C) R$ 15,00. (D) R$ 11,00.

13. **Renata comprou algumas rifas de sua amiga Bianca. Renata disse a Bianca que compraria todas as rifas que tivessem a numeração entre 300 e 900 que não fossem múltiplos de 4. Quantas rifas Renata comprou?**

(A) 549. (B) 550. (C) 551. (D) 552.

14. **Flávia trabalha como vendedora em uma loja de roupas, e no mês passado bateu a meta de vendas ganhando assim, um bônus de 20% no seu salário, recebendo um total de R$ 1.440,00. Qual era o valor do salário de Flávia sem o bônus?**

(A) R$ 1.100,00. (B) R$ 1.150,00. (C) R$ 1.200,00. (D) R$ 1.280,00.

15. **Um polígono foi desenhado sobre um plano cartesiano e possui os vértices nos pontos A(1, 5); B(-6, 2); C(-4, -5) e D(-4, -3). Qual o perímetro desse polígono?**

(A) $\sqrt{58} + \sqrt{53} + 2\sqrt{17} + \sqrt{89}$.
(B) $\sqrt{35} + \sqrt{50} + \sqrt{58}$.
(C) $3\sqrt{58} + 2\sqrt{53}$.
(D) $\sqrt{268}$.

16. **Seja a matriz** $\begin{pmatrix} 6 & x & 1 \\ 3 & 4 & 1 \\ 2-x & 2 & 1 \end{pmatrix}$**. Determine a soma dos valores de** x **que fazem o determinante dessa matriz ser nulo.**

(A) 7. (B) 5. (C) -2. (D) 3.

17. **Fernando encheu completamente com água um copo em formato cilíndrico com 6 centímetros de diâmetro e 8 centímetros de altura. Depois, transferiu toda a água desse copo para outro, também cilíndrico, com 8 centímetros de diâmetro. Qual a altura atingida pela água no novo recipiente?**

(A) 4,0 cm. (B) 4,5 cm. (C) 5,0 cm. (D) 5,5 cm.

18. **Considere um cone reto de raio** r **e altura** h**. Se dobrarmos a medida do comprimento do raio e reduzirmos pela metade a medida do comprimento da altura, seu volume passa a ser:**

(A) A metade do volume anterior.
(B) O quádruplo do volume anterior.
(C) O dobro do volume anterior.
(D) O volume se mantém o mesmo.

19. **Valéria deseja construir uma horta com 24 m² de formato retangular em seu quintal, conforme ilustração abaixo.**

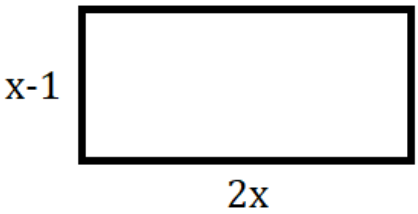

Qual a medida do comprimento dessa horta?

(A) 4 m. (B) 8 m. (C) 9 m. (D) 5 m.

20. **Paula estava participando de uma competição escolar onde uma das etapas dessa competição era a apresentação de uma paródia. Para passar para a próxima etapa ela deveria tirar uma nota igual ou superior a 7,0, onde a nota era dada pela média aritmética ponderada levando em consideração os seguintes quesitos: criatividade com peso 3, apresentação com peso 3, simpatia com peso 2 e participação com peso 2. Paula tirou a nota 8 em criatividade, 9 em simpatia e 8 em participação. Qual deve ser a nota mínima obtida por Paula no quesito apresentação para que ela seja aprovada para a próxima etapa dessa competição?**

(A) 3. (B) 4. (C) 5. (D) 6.

QUESTÕES DE CONHECIMENTOS ESPECÍFICOS

Para responder as questões 21, 22, 23 e 24, a menos que seja explicitamente informado o contrário, considere que os programas mencionados nas mesmas se encontram na configuração padrão de instalação, são originais e que o mouse está configurado para destros.
Dessa forma, as teclas de atalho, menus, barras, ícones e os demais itens que compõem os programas abordados nesta prova encontram-se na configuração padrão do fornecedor do software.
Todas as questões foram elaboradas tendo como plataforma básica o Sistema Operacional Windows 10.

21. No Word/2010, as teclas de função são usadas para executar tarefas específicas. Sobre a funcionalidade dessas teclas assinale a alternativa CORRETA.

(A) F5 apenas: exibe a caixa de diálogo ir para.
(B) F2 apenas: exibe o painel de tarefas ajuda do Word.
(C) Ctrl + Shift + F1: exibe a caixa de diálogo de indicador.
(D) Alt + F4: restaura o tamanho da janela do documento.

22. Imagine a seguinte situação: "Na barra de tarefas existe um atalho do *PowerPoint*, acidentalmente você clicou com o botão direito do mouse sobre o mesmo". O que acontecerá?

(A) As últimas apresentações do *PowerPoint* abertas no computador serão relacionadas.
(B) As últimas apresentações do *PowerPoint* serão reproduzidas automaticamente.
(C) O aplicativo *PowerPoint* será aberto.
(D) O aplicativo *PowerPoint* será desinstalado.

23. Observe com atenção o gráfico do Excel abaixo.

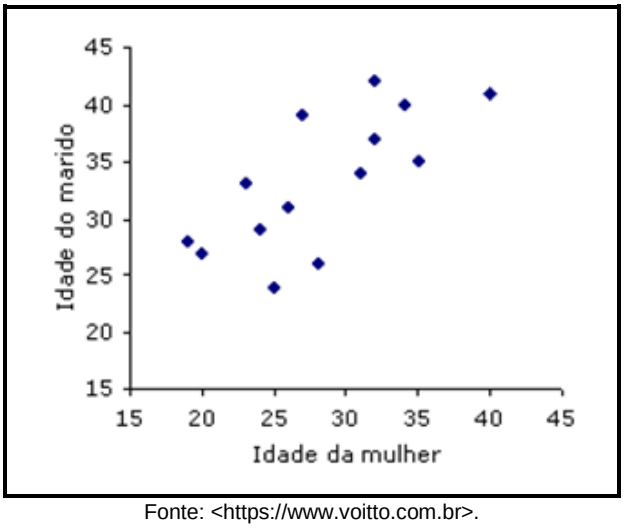

Fonte: <https://www.voitto.com.br>.

Trata-se de um:

(A) Gráfico de ações. (B) Gráfico de áreas. (C) Gráfico de barras. (D) Gráfico de dispersão.

24. O Browser nada mais é que um:

(A) Hardware que atua para diminuir a temperatura do computador.
(B) Navegador de internet instalado no computador.
(C) Programa com finalidade de se prevenir contra vírus.
(D) Software de gerenciamento semelhante ao sistema operacional.

As questões 25, 26, 27 e 28 se referem à Lei Orgânica de Município de Quissamã/RJ

(disponível em: https://quissama.rj.gov.br/site/concursos_e_processos_seletivos/concurso_publico_001_2019/136)

25. Compete à Câmara Municipal, exclusivamente, entre outras, as seguintes atribuições, EXCETO:

(A) Autorizar o Prefeito a se ausentar do Município, quando a ausência exceder a 10 (dez) dias.
(B) Exercer a fiscalização financeira, orçamentária, operacional e patrimonial do Município.
(C) Fiscalizar os atos do Poder Executivo, incluídos os da administração indireta e fundacional.
(D) Solicitar informações ao Prefeito Municipal sobre assuntos referentes à administração.

26. NÃO compete ao município de Quissamã/RJ:

(A) Estabelecer e implantar política de educação para segurança do trânsito em articulação com o Estado.
(B) Manter, com a cooperação técnica e financeira da União e do estado, programas de educação pré-escolar e ensino fundamental.
(C) Prestar, com a cooperação técnica e financeira da União e do estado, serviços de atendimento à saúde da população.
(D) Promover programas de construção e doação de moradias e melhoria das condições habitacionais e de saneamento básico.

27. O controle dos Atos Administrativos será exercido pelo Poder Legislativo e Judiciário pela sociedade e pela própria administração, conforme ora estabelecido. O Controle popular será exercido conforme previsto na Lei Orgânica e através de, EXCETO:

(A) Audiências públicas.
(B) Fiscalização da execução orçamentária.
(C) Plebiscitos e referendos.
(D) Recursos administrativos e solicitações.

28. São símbolos do Município, representativos de sua cultura e história, EXCETO:

(A) A Bandeira. (B) As Armas. (C) O Brasão. (D) O Hino.

As questões 29 a 36, referem-se ao Código Tributário Municipal de Quissamã, aprovado pela Lei 142, de 30 de dezembro de 1991 e pela Lei complementar 01, de 11 de dezembro de 2003.

29. Assinale a afirmativa INCORRETA.

(A) Em geral, a lei fiscal entra em vigor na data de sua publicação.
(B) Nenhum tributo será exigido ou alterado senão em virtude de lei.
(C) Toda lei que altera a alíquota de um tributo somente entrará em vigência no dia primeiro de janeiro do ano subsequente a publicação da lei alteradora.
(D) Os convênios celebrados com a União podem ser entendidos como Norma Complementar a lei instituidora do Código Tributário de Quissamã.

30. O valor da alíquota do tributo pode ser progressivo para qual Imposto?

(A) IPTU.
(B) ISSQN.
(C) ITBI.
(D) Taxa de Iluminação Pública.

31. **Para efeito do IPTU, para ser considerado como zona urbana ou urbanizável ou de expansão urbana, a definida em lei municipal observado os seguintes requisitos, EXCETO:**

(A) Abastecimento de água.
(B) Escola de ensino superior ou posto de saúde a no máximo três quilômetros do imóvel considerado.
(C) Meio fio ou calçamento com canalização de águas pluviais.
(D) Sistema de esgoto sanitário.

32. **Embasando-se no texto abaixo e na Lei Tributária de Quissamã/RJ, marque a alternativa em que não incidirá o Imposto Sobre a Transmissão de Bens Imóveis e Inter Vivos (ITBI).**

Vigência é aptidão para incidir, para dar significação jurídica aos fatos. Para produzir efeitos jurídicos no plano abstrato. Lei vigente pode incidir e, assim, dar a seu suporte fático um significado jurídico. Se a lei é vigente e ocorre a situação nela prevista como hipótese de incidência, inevitavelmente, incide.

(A) Compra, venda e retrovenda.
(B) Enfiteuse e subenfiteuse.
(C) Instituição de usufruto, uso e habitação.
(D) Transmissão de bens ou direitos decorrentes de fusão, incorporação, cisão ou extinção de pessoa jurídica, salvo se nesses casos, a atividade preponderante do adquirente for à compra e venda desses bens ou direitos, locação de bens imóveis ou arrendamento mercantil.

33. **Imposto é espécie de tributo cujo fato gerador não está vinculado a nenhuma atividade estatal específica relativa ao contribuinte, a taxa, pelo contrário, tem seu fato gerador vinculado a uma atividade estatal específica relativa ao contribuinte. Por isso pode-se entender que taxa é um tributo vinculado a uma atividade estatal específica relativa ao contribuinte. As taxas podem ser cobradas, segundo o Código Tributário de Quissamã, pela prestação de serviços públicos, pela prestação de serviços públicos concedidos ou permitidos e pelo exercício do poder de polícia. São taxas cobradas pelo exercício do poder de polícia municipal, EXCETO.**

(A) Taxa de execução de obras particulares.
(B) Taxa de localização e funcionamento de estabelecimento.
(C) Taxa de utilização de terminal rodoviário.
(D) Taxa para exercício do comercio ambulante, eventual e feirante.

34. **Integram o Sistema Tributário de Quissamã/RJ, EXCETO:**

(A) Contribuições de Melhoria.
(B) Tarifas Públicas.
(C) Impostos.
(D) Taxas.

35. **Sobre o Crédito Tributário é CORRETA a afirmação.**

(A) A remessa de guias de pagamento ao contribuinte o desobriga de procurá-la na repartição competente, caso não as receba no prazo regulamentar.
(B) Os contribuintes serão notificados do lançamento pessoalmente.
(C) Os lançamentos efetuados por homologação ou decorrentes de arbitramento, só poderão ser revistos em face de superveniências de prova que modifique a base de cálculo utilizada no lançamento anterior.
(D) Privativamente, compete à autoridade administrativa constituir o crédito tributário pelo lançamento.

36. Sobre o ISSQN assinale a afirmativa INCORRETA.

(A) A base de cálculo do imposto é, exclusivamente, o valor da mão de obra do serviço.
(B) Contribuinte do imposto é o prestador de serviço.
(C) O Município, mediante lei, poderá atribuir de modo expresso a responsabilidade pelo crédito tributário a terceira pessoa, vinculada ao fato gerador da respectiva obrigação, excluindo a responsabilidade do contribuinte ou atribuindo-a a este em caráter supletivo do cumprimento total ou parcial da referida obrigação, inclusive no que se refere à multa e aos acréscimos legais.
(D) Quando se tratar de prestação de serviço sob forma de trabalho pessoal do próprio contribuinte, o imposto será calculado por meio de alíquotas fixas ou variáveis, em função da natureza do serviço prestado ou de outros fatores pertinentes, nestes não compreendidas as importâncias recebidas a título de remuneração do próprio trabalho.

37. Dispõe o CTN (Código Tributário Nacional):

"Na hipótese de o devedor tributário, devidamente citado, não pagar nem apresentar bens à penhora no prazo legal e não forem encontrados bens penhoráveis, o juiz determinará a indisponibilidade de seus bens e direitos, comunicando a decisão, preferencialmente por meio eletrônico, aos órgãos e entidades que promovem registros de transferência de bens, especialmente ao registro público de imóveis e às autoridades supervisoras do mercado bancário e do mercado de capitais, a fim de que, no âmbito de suas atribuições, façam cumprir a ordem judicial".

O dispositivo em comento trata-se de:

(A) Fiscalização do Crédito Tributário.
(B) Garantia do Crédito Tributário.
(C) Preferência do Crédito Tributário.
(D) Prevalência do Crédito Tributário.

38. A contagem desse prazo prescricional, citado na questão anterior, se interrompe, EXCETO.

(A) A partir de 09/06/2005, pela citação pessoal feita ao devedor.
(B) Pelo protesto judicial.
(C) Por qualquer ato inequívoco ainda que extrajudicial, que importe em reconhecimento do débito pelo devedor.
(D) Por qualquer ato judicial que constitua em mora o devedor.

39. Suspende a exigibilidade do crédito tributário, EXCETO.

(A) Depósito do seu montante integral.
(B) Moratória.
(C) Pagamento.
(D) Parcelamento.

40. Um dos mais conhecidos princípios, quanto ao ICMS, ao IPI e aos Impostos Residuais da União Federal, deve-se compensar o que for devido em cada operação relativa à circulação de mercadorias ou prestação de serviços com o montante cobrado nas operações anteriores pelo mesmo ou outro Estado Membro ou pelo Distrito Federal. É o mais popular dos princípios entre os gestores tributários. Este conceito acima é do seguinte princípio constitucional tributário:

(A) Princípio da competência.
(B) Princípio da não cumulatividade.
(C) Princípio da seletividade.
(D) Princípio das imunidades tributárias.

RASCUNHO

RASCUNHO