



TÉCNICO(A) DE CONTABILIDADE I

LEIA ATENTAMENTE AS INSTRUÇÕES ABAIXO.

01 - Você recebeu do fiscal o seguinte material:

a) este caderno, com o enunciado das 40 questões objetivas, sem repetição ou falha, com a seguinte distribuição:

LÍNGUA PORTUGUESA II		NOÇÕES DE INFORMÁTICA		CONHECIMENTOS ESPECÍFICOS	
Questões	Pontos	Questões	Pontos	Questões	Pontos
1 a 5	2,0	11 a 15	1,5	21 a 25	1,0
6 a 10	4,0	16 a 20	2,5	26 a 30	2,0
				31 a 35	3,0
				36 a 40	4,0

b) 1 **CARTÃO-RESPOSTA** destinado às respostas às questões objetivas formuladas nas provas.

02 - Verifique se este material está em ordem e se o seu nome e número de inscrição conferem com os que aparecem no **CARTÃO-RESPOSTA**. Caso contrário, notifique **IMEDIATAMENTE** o fiscal.

03 - Após a conferência, o candidato deverá assinar no espaço próprio do **CARTÃO-RESPOSTA**, preferivelmente a caneta esferográfica de tinta na cor preta.

04 - No **CARTÃO-RESPOSTA**, a marcação das letras correspondentes às respostas certas deve ser feita cobrindo a letra e preenchendo todo o espaço compreendido pelos círculos, a **caneta esferográfica de tinta na cor preta**, de forma contínua e densa. A **LEITORA ÓTICA** é sensível a marcas escuras; portanto, preencha os campos de marcação completamente, sem deixar claros.

Exemplo: (A) ● (C) (D) (E)

05 - Tenha muito cuidado com o **CARTÃO-RESPOSTA**, para não o **DOBRAR, AMASSAR ou MANCHAR**. O **CARTÃO-RESPOSTA SOMENTE** poderá ser substituído caso esteja danificado em suas margens superior ou inferior - **BARRA DE RECONHECIMENTO PARA LEITURA ÓTICA**.

06 - Para cada uma das questões objetivas, são apresentadas 5 alternativas classificadas com as letras (A), (B), (C), (D) e (E); só uma responde adequadamente ao quesito proposto. Você só deve assinalar **UMA RESPOSTA**: a marcação em mais de uma alternativa anula a questão, **MESMO QUE UMA DAS RESPOSTAS ESTEJA CORRETA**.

07 - As questões objetivas são identificadas pelo número que se situa acima de seu enunciado.

08 - **SERÁ ELIMINADO** do Processo Seletivo Público o candidato que:

a) se utilizar, durante a realização das provas, de máquinas e/ou relógios de calcular, bem como de rádios gravadores, *headphones*, telefones celulares ou fontes de consulta de qualquer espécie;

b) se ausentar da sala em que se realizam as provas levando consigo o Caderno de Questões e/ou o **CARTÃO-RESPOSTA**.

09 - Reserve os 30 (trinta) minutos finais para marcar seu **CARTÃO-RESPOSTA**. Os rascunhos e as marcações assinaladas no Caderno de Questões **NÃO SERÃO LEVADOS EM CONTA**.

10 - Quando terminar, entregue ao fiscal **O CADERNO DE QUESTÕES E O CARTÃO-RESPOSTA** e **ASSINE A LISTA DE PRESENÇA**.

Obs. O candidato só poderá se ausentar do recinto das provas após **1 (uma) hora** contada a partir do efetivo início das mesmas. Por razões de segurança, o candidato **não** poderá levar o Caderno de Questões.

11 - **O TEMPO DISPONÍVEL PARA ESTAS PROVAS DE QUESTÕES OBJETIVAS É DE 3 (TRÊS) HORAS.**

12 - As questões e os gabaritos das Provas Objetivas serão divulgados, no segundo dia útil após a realização das provas, na página da **FUNDAÇÃO CESGRANRIO (www.cesgranrio.org.br)**.

LÍNGUA PORTUGUESA II

A INTERNET NÃO É RINGUE

Você já discutiu relação por *e-mail*? Não discuta. O correio eletrônico é uma arma de destruição de massa (cerebral) em caso de conflito. Quer discutir? Quer quebrar o pau, dizer tudo o que sente, mandar ver, detonar a

5 outra parte? Faça isso a sós, em ambiente fechado. [...] Brigar por *e-mail* é muito perigoso. Existe pelo menos um par de boas razões para isso. A primeira é que você não está na frente da pessoa. Ela não é “humana” a distância, ela é a soma de todos os defeitos. A segunda

10 razão é que você mesmo também perde a dimensão de sua própria humanidade. Pelo *e-mail* as emoções ficam no freezer e a cabeça, no microondas. Ao vivo, um olhar ou um sorriso fazem toda a diferença. No *e-mail* todo mundo localiza “risos”, mas ninguém descreve “choro”.

15 Eu sei disso, porque cometi esse erro. Várias vezes. Nunca mais cometerei, espero. [...] Um tiroteio de mensagens escritas tende à catástrofe. Quando você fala na cara, as palavras ficam no ar e na memória e uma hora acabam sumindo de ambos. “Eu não me lembro de ter

20 dito isso” é um bom argumento para esfriar as tensões. Palavras escritas ficam. Podem ser relidas muitas vezes. Ao vivo, você agüenta berros [...]. Responde no mesmo tom rasteiro. E segue em frente. Por *e-mail*, cada frase ofensiva tende a ser encarada como um desafio para

25 que a outra parte escolha a arma mais poderosa destinada ao ponto mais fraco do “adversário”. Essa resposta letal gera uma contra-resposta capaz de abalar os alicerces do edifício, o que exigirá uma contra-contra-resposta surpreendente e devastadora. Assim funciona o ser

30 humano, seja com mensagens, seja com bombas nucleares. Ao vivo, um pode sentir a fraqueza do outro e eventualmente ter o nobre gesto de poupar aquelas trilhas de sofrimento e rancor. Ao vivo, o coração comanda. Por *e-mail* é o cérebro que dá as cartas. [...]

35 E tem o fator fermentação. Você recebe um *e-mail* hostil. Passa horas intermináveis imaginando qual será a terrível, destrutiva resposta que vai dar. Seu cérebro ferve com os verbos contundentes e adjetivos cruéis que serão usados no *reply*. Aí você escreve, e reescreve, e reescreve

40 de novo, e a cada nova versão seu texto está mais colérico, e horas se passam de refinamento bélico do texto até que você decida apertar o botão do Juízo Final, no caso o Enviar. Começam então as dolorosas horas de espera pela resposta à sua artilharia pesada. É uma

45 angústia saber que você agora é o alvo, imaginar que armas serão usadas. E dependendo do estado de deterioração das relações, você poderá enlouquecer a ponto de imaginar a resposta que vai dar à mensagem que ainda nem chegou.

- 50 É por isso que eu aconselho, especialmente aos mais jovens: se for para mandar mensagens de amizade, se é para elogiar, se é para declarar amor, use e abuse dos meios digitais. *E-mail, messenger, chat, scraps*, o que aparecer. Mas se for para brigar, brigue pessoalmente.
- 55 A não ser, claro, que você queira que o rompimento seja definitivo. Aí é só abrir uma nova mensagem e deixar o veneno seguir o cursor.

MARQUEZI, Dagomir, *Revista Info Exame*, jan. 2006. (adaptado)

1

Assinale a frase que sintetiza o conteúdo do texto.

- (A) É melhor discutir a relação pessoalmente.
(B) Brigar por *e-mail* pode estragar as relações.
(C) A função do *e-mail* é enviar mensagens boas.
(D) Ao vivo, pode-se sentir a fraqueza do outro.
(E) A raiva pode aumentar se a resposta for escrita.

2

O exame do vocabulário utilizado pelo autor, no texto apresentado, indica que as relações humanas podem ser entendidas como:

- (A) guerra.
(B) jogo.
(C) dança.
(D) brincadeira.
(E) distração.

3

“Ao vivo, o coração comanda. Por *e-mail* é o cérebro que dá as cartas.” (l. 33-34)

Assinale a opção que reescreve adequadamente as orações acima em um período composto por subordinação, mantendo a idéia principal.

- (A) Ao vivo, o coração comanda quando, por *e-mail*, é o cérebro que dá as cartas.
(B) Caso, ao vivo, o coração comande, por *e-mail*, é o cérebro que dá as cartas.
(C) Ao vivo, o coração comanda no mesmo tempo em que, por *e-mail*, o cérebro é que dá as cartas.
(D) Se ao vivo o coração comandar, por *e-mail* é o cérebro que dá as cartas.
(E) Ao vivo, o coração comanda enquanto que, por *e-mail*, é o cérebro que dá as cartas.

4

A mesma relação entre os atos descritos pelo autor por meio das expressões “resposta” (l. 26), “contra-resposta” (l. 27) e “contra- contra- resposta” (l. 28), apresentadas no texto, é encontrada em:

- (A) envio, recebimento, arquivamento.
- (B) contratação, demissão, recontração.
- (C) dito, réplica, tréplica.
- (D) indicar, entrevistar, contratar.
- (E) murmurar, falar, gritar.

5

Indique a opção que apresenta a paráfrase que mantém o sentido do período “Ao vivo, um pode sentir a fraqueza do outro e eventualmente ter o nobre gesto de poupar aquelas trilhas de sofrimento...” (l. 31-33)

- (A) Pessoalmente, deve-se perceber o outro e fazer com que ele não tenha danos.
- (B) Diante das pessoas, a sensibilidade fica mais aguçada, o que impede o sofrimento.
- (C) Frente a frente, percebe-se a vulnerabilidade do outro e pode-se evitar a sua dor.
- (D) Fora da internet, é mais fácil ver o que outro sente e, às vezes, evitar que sofra.
- (E) Cara a cara, as pessoas ficam mais fracas e podem desviar o outro do infortúnio.

6

Classifique as afirmações abaixo, relacionadas com o segundo parágrafo do texto, como V (verdadeira) ou F (falsa).

- () O pronome “Ela” (l. 8) se refere à “primeira razão”.
- () A palavra “também” (l. 10) indica que o estado de perda de humanidade já havia sido mencionado anteriormente.
- () A expressão “todo mundo” (l. 13-14) se reporta às pessoas que usam *e-mail*.

A classificação correta é:

- (A) F – F – V.
- (B) F – V – V.
- (C) V – F – F.
- (D) V – F – V.
- (E) V – V – V.

7

“A não ser, claro, **que** você queira que o rompimento seja definitivo.” (l. 55-56)

Assinale a opção que apresenta o conectivo que substitui a expressão em destaque, mantendo a mesma sintaxe e semântica.

- (A) A menos que
- (B) Embora
- (C) Por menos que
- (D) Posto que
- (E) Se bem que

8

Quando se substitui a expressão “pelo menos um par de boas razões (l. 6-7)” por *pelo menos duas boas razões*, a concordância, conforme a norma culta, será:

- (A) devem haver.
- (B) devem existir.
- (C) pode existir.
- (D) é possível que hajam.
- (E) provavelmente têm.

9

“Um tiroteio de mensagens escritas **tende** à catástrofe.” (l. 16-17)

A forma verbal que pode ser usada para substituir o verbo em destaque, mantendo a mesma regência, é:

- (A) causa.
- (B) provoca.
- (C) traz.
- (D) convida.
- (E) prenuncia.

10

Complete o período com a oração que apresenta o verbo conjugado de acordo com a norma culta.

Fica mais difícil brigar, se você...

- (A) ver a pessoa na sua frente.
- (B) compor uma mensagem gentil.
- (C) dar um sorriso amigavelmente.
- (D) se dispor a pedir desculpas.
- (E) crer no poder da amizade.

NOÇÕES DE INFORMÁTICA

11

Considere a figura abaixo.

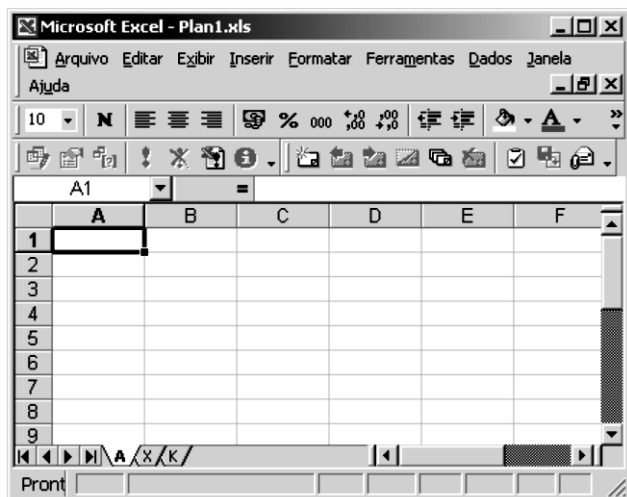

Sobre esta figura, que apresenta o Microsoft Excel 2000 (considerando instalação padrão em português), é correto afirmar que:

- (A) a planilha Plan1 contém três pastas.
- (B) a tecla Caps Lock do teclado não está ativada.
- (C) a barra de ferramentas Formulários está visível.
- (D) o botão Desfazer da barra de ferramentas Formatação está visível.
- (E) para navegar pelo documento, há quatro barras de rolagem.

12

O Windows XP (considerando instalação padrão em português) possui uma série de ferramentas e opções de configuração que permitem aos usuários personalizar o seu ambiente de trabalho e otimizar o seu uso. Sobre estas ferramentas, é correto afirmar que:

- (A) Visualizar Eventos é usada para consultar os eventos gravados pelo Windows e outros aplicativos.
- (B) Desfragmentador de Disco permite restaurar cópias de segurança de unidades de disco rígido que foram gravadas fragmentadas em vários disquetes.
- (C) Limpeza de Disco é utilizada para remover vírus do sistema operacional e de macros do Word e Excel.
- (D) Agenda Pessoal do Gerenciador de Tarefas pode ser configurada para enviar um alerta para o usuário, sempre que um compromisso do usuário estiver prestes a começar.
- (E) Teclado do Painel de Controle permite ao usuário desabilitar o mouse fazendo com que o microcomputador seja operado somente através do teclado.

13

Considere a figura abaixo.

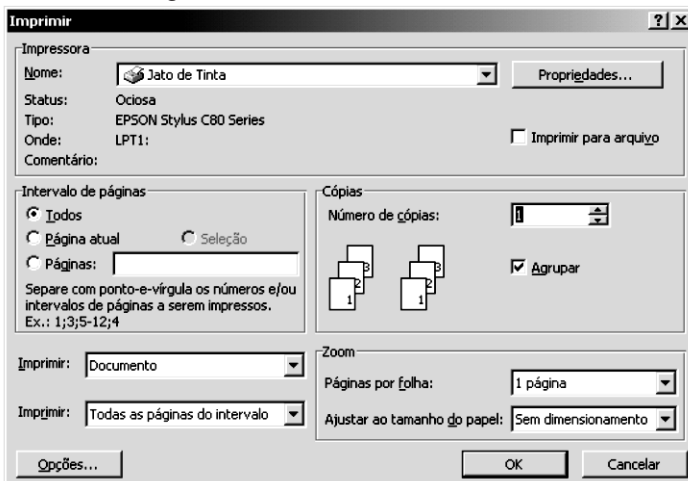

A figura apresenta a caixa de diálogo Imprimir, que foi aberta quando um usuário do Microsoft Word 2000 (considerando instalação padrão em português) selecionou o comando Imprimir do menu Arquivo. Para mover-se entre os itens de configuração disponíveis na caixa de diálogo, o usuário escolheu o teclado. A(s) tecla(s) que deverá utilizar é(são):

- (A) Tab
- (B) Shift
- (C) Alt + Tab
- (D) Ctrl + Shift
- (E) Ctrl + Tab

14

O Microsoft Windows XP (considerando instalação padrão em português) permite que um usuário compartilhe com outros usuários da rede alguns dos recursos pertencentes ao seu microcomputador. Qual dos recursos abaixo o Windows XP **NÃO** permite que um usuário compartilhe?

- (A) Disco rígido.
- (B) Impressora.
- (C) Lixeira.
- (D) Unidade de disquete.
- (E) Unidade de DVD.

15

Se em um documento em edição no Microsoft Word 2000 (considerando instalação padrão em português) uma linha de um parágrafo estiver selecionada e o usuário pressionar o conjunto de teclas Ctrl + I, será:

- (A) inserida uma nova linha em branco, logo após a linha selecionada.
- (B) inserida a linha selecionada na área de transferência.
- (C) aplicado o efeito itálico à linha selecionada.
- (D) criada uma quebra de linha logo acima da linha selecionada.
- (E) incrementado o espaçamento entre linhas para a linha selecionada.

16

Sobre o Microsoft Excel 2000 (considerando instalação padrão em português), são feitas as afirmativas a seguir.

- I - O comando Salvar Como do menu Arquivo permite salvar um arquivo do Excel no formato CSV.
- II - Macros podem ser criadas para manipular informações armazenadas nas planilhas.
- III - No Excel, o operador aritmético + (adição) apresenta maior prioridade que o operador aritmético * (multiplicação).

Está(ão) correta(s) a(s) afirmativa(s):

- (A) I, apenas.
- (B) II, apenas.
- (C) III, apenas.
- (D) I e II, apenas.
- (E) I, II e III.

17

A respeito do PowerPoint 2000 (considerando instalação padrão em português), são feitas as afirmativas abaixo.

- I - Um botão de ação inserido em um slide pode ser utilizado para executar um programa como o Internet Explorer.
- II - Os modelos de estrutura disponíveis no PowerPoint podem ser aplicados a uma apresentação, mesmo após os slides já terem sido criados.
- III - O recurso transição de slides permite definir o intervalo de tempo que um slide fica exposto na tela do computador durante uma apresentação.

Está(ão) correta(s) a(s) afirmativa(s):

- (A) I, apenas.
- (B) II, apenas.
- (C) III, apenas.
- (D) I e II, apenas.
- (E) I, II e III.

18

Sobre o Microsoft Access 2000 (considerando instalação padrão em português), é **INCORRETO** afirmar que:

- (A) permite a criação de campos do tipo Memorando, Objeto OLE e Hyperlink.
- (B) permite a criação de um tipo de consulta chamado "consulta exclusão" que exclui registros de uma tabela da base de dados.
- (C) os módulos são grupos de tabelas que apresentam relacionamentos de integridade.
- (D) o tipo de dados AutoNumeração permite criar, nas tabelas, campos que não podem ser modificados e que armazenam, automaticamente, um número exclusivo para cada registro adicionado à tabela.
- (E) quando um campo de uma tabela é definido como chave primária, a propriedade Indexado do campo fica automaticamente definida com o valor "Sim (Duplicação Não Autorizada)".

19

Quanto ao Microsoft Outlook 2000 (considerando instalação padrão em português), são feitas as afirmativas a seguir.

- I - O Outlook permite que uma tarefa criada pelo usuário seja designada para um contato que está cadastrado no Outlook.
- II - Uma nota do Outlook pode permanecer ativa na área de trabalho do usuário mesmo após o fechamento do Outlook.
- III - O recurso spam do Outlook permite ao usuário classificar a prioridade das mensagens recebidas.

Está(ão) correta(s) a(s) afirmativa(s):

- (A) I, apenas.
- (B) II, apenas.
- (C) III, apenas.
- (D) I e II, apenas.
- (E) I, II e III.

20

A Intranet de uma determinada empresa é acessada pelos seus funcionários através de browsers instalados em seus computadores. O acesso é feito digitando-se //intranet/ na barra de endereços do browser. Para que este acesso seja possível, o computador que responde pelo endereço //intranet/ deve rodar um programa:

- (A) cliente HTTP.
- (B) cliente SMTP.
- (C) servidor IMAP.
- (D) servidor SMTP.
- (E) servidor HTTP.

**Continua**

CONHECIMENTOS ESPECÍFICOS**21**

Numa empresa, os bens montam a R\$ 20.000,00, os direitos, a R\$ 15.000,00 e as obrigações, a R\$ 33.000,00. Assim, a situação líquida da empresa, em reais, é:

- (A) 18.000,00
- (B) 12.000,00
- (C) 6.000,00
- (D) 4.000,00
- (E) 2.000,00

22

Francisco e Paulo resolveram constituir a Empresa Garcia & Souza Ltda. em 01 jul.2005, com capital social de R\$ 10.000,00, totalmente integralizado em dinheiro.

As primeiras operações da empresa foram:

- aquisição de móveis e utensílios por R\$ 8.000,00, sendo: R\$ 2.000,00, em dinheiro, no ato, e o restante em três prestações mensais, iguais e sucessivas, de R\$ 2.000,00;
- aquisição de um computador usado, à vista, por R\$ 1.000,00;
- aquisição de mercadorias para revenda, a prazo, por R\$ 5.000,00;
- pagamento, em dinheiro. das despesas de:
 - telefone R\$ 200,00;
 - energia elétrica R\$ 150,00;
 - condomínio R\$ 350,00;
 - pagamento da primeira de três prestações da compra inicial dos móveis e utensílios.

O saldo de caixa da empresa, em reais, após as operações, será:

- (A) 4.300,00.
- (B) 4.700,00.
- (C) 5.700,00.
- (D) 6.000,00.
- (E) 6.300,00.

23

Uma empresa obteve, em 15 nov. 2005, um empréstimo no valor de R\$ 100.000,00, por 50 dias, pagando antecipadamente juros de R\$ 5.000,00.

O valor da despesa relativa a essa operação, apropriado na apuração do resultado de 31 dez. 2005, em reais, foi:

- (A) 5.000,00
- (B) 4.600,00
- (C) 4.300,00
- (D) 4.200,00
- (E) 4.000,00

24

Em 30 nov. 2005, a composição do fundo fixo de caixa, em reais, da Cia. Vila Nova era a seguinte:

Moeda Corrente	10.000,00
Comprovantes de Despesa	<u>90.000,00</u>
Total do Fundo Fixo	100.000,00

A Tesouraria da empresa, na mesma data, procedeu à reconstituição do fundo e, concomitantemente, à redução do valor do fundo fixo de caixa, de R\$ 100.000,00 para R\$ 50.000,00.

Os registros contábeis das medidas adotadas pela Tesouraria provocaram, nos saldos das contas do Ativo Circulante, em reais, um(a):

- (A) aumento de 50.000,00.
- (B) aumento de 40.000,00.
- (C) redução de 140.000,00.
- (D) redução de 90.000,00.
- (E) redução de 50.000,00.

25

A Empresa Sinai Ltda. foi adquirida pela Cia. Canaã S/A (incluindo ativos e passivos) por R\$ 180.000,00, tendo os sócios recebido a importância em dinheiro.

Sabendo-se que, na mesma data, os Ativos da Empresa Sinai montavam a R\$ 300.000,00 e o Capital de Terceiros a R\$ 140.000,00, pode-se afirmar que a operação gerou para os seus sócios, em reais, um(a):

- (A) ganho de 20.000,00.
- (B) ganho de 40.000,00.
- (C) ganho de 320.000,00.
- (D) perda de 120.000,00.
- (E) perda de 140.000,00.

26

A Empresa Comercial Garcia & Souza adquiriu e recebeu, em 30 set. 2005, uma máquina para ser utilizada no escritório central, por R\$ 80.000,00. A máquina entrou em funcionamento no dia seguinte ao de sua chegada à empresa.

Sabendo-se que a empresa utiliza o método linear de depreciação e que a taxa de depreciação relativa a máquinas e equipamentos é de 10%, o valor da despesa de depreciação dessa máquina, em reais, referente ao exercício encerrado em 31 dez. 2005, foi:

- (A) 2.000,00
- (B) 2.400,00
- (C) 2.800,00
- (D) 3.000,00
- (E) 3.200,00

27

Em determinado final de semana choveu torrencialmente e o excesso de água provocou a inundação da Loja Maracanã Ltda. Na 2ª feira, ao abrir o estabelecimento, o proprietário da Loja Maracanã comprovou que 20% dos estoques mantidos na loja estavam estragados.

Considerando-se a situação e a boa técnica contábil, a empresa deverá constituir uma:

- (A) reserva para contingências.
- (B) reserva para perdas em estoques.
- (C) provisão para redução de estoque ao valor de mercado.
- (D) provisão para perdas em estoques.
- (E) provisão para avaliação de risco.

28

No balanço de 31 dez. 2004, uma determinada empresa tinha passivos de longo prazo no montante de R\$ 2.500.000,00. Posteriormente, percebeu que uma parte desses passivos haviam-se transformado em passivos de curto prazo, devendo, por essa razão, ser lançados no Passivo Circulante.

Os efeitos que esta transferência provocará no Balanço deverão:

- (A) determinar, caso o valor seja relevante, a elaboração de um novo Balanço Patrimonial, com o ajuste da situação relatada.
- (B) gerar uma retificação de erro de exercício anterior, a ser lançada na conta Lucros ou Prejuízos Acumulados.
- (C) promover a realização de um ajuste de exercícios anteriores, a ser lançado na conta Reserva de Capital.
- (D) provocar, caso o valor seja relevante, menção em nota explicativa, sem necessidade de qualquer outro procedimento.
- (E) ser tratados como efeito de mudança de critério contábil e lançados na conta Lucros ou Prejuízos Acumulados.

29

Observe os demonstrativos abaixo.

I. Balanço Orçamentário	III. Demonstração de Variações de Bens Públicos	V. Demonstração de Origens e Aplicações de Recursos	VII. Demonstração das Variações Monetárias Ativas e Passivas
II. Balanço Financeiro	IV. Balanço Patrimonial	VI. Demonstração das Variações Patrimoniais	VIII. Demonstração do Resultado do Exercício

As peças que representam, na Contabilidade Pública, os demonstrativos anuais da gestão são somente:

- (A) I, II, IV e VI
- (B) I, III, V e VII
- (C) II, IV, VI e VIII
- (D) III, V, VII e VIII
- (E) V, VI, VII e VIII

30

A reserva de lucros a realizar tem como finalidade exclusiva:

- (A) cobrir perdas ou despesas já incorridas, mas ainda não realizadas financeiramente.
- (B) postergar o pagamento de dividendos relativos a lucros existentes economicamente, contabilmente realizados, mas financeiramente não auferidos.
- (C) segregar, no lucro do exercício, o lucro financeiro, identificado pela demonstração do fluxo de caixa do lucro econômico, que só será realizado em exercícios futuros.
- (D) identificar o lucro não realizado financeiramente que, necessariamente, precisará ser lançado como aplicação de recursos na Demonstração de Origem e Aplicação de Recursos.
- (E) identificar o montante de recursos que a empresa deverá auferir, em exercícios futuros, proveniente de operações ainda não realizadas, mas já contratadas pela empresa.

31

No Município de Águas Claras foram extraídas das demonstrações contábeis, as seguintes informações, em reais:

• Variações Ativas	220.000,00
• Variações Passivas	185.000,00
• Receitas Orçamentárias	122.000,00
• Receitas Extra-orçamentárias	12.000,00
• Despesas Orçamentárias	105.000,00
• Despesas Extra-orçamentárias	17.000,00

Com base nos dados acima, é correto afirmar que o município apresentou um resultado:

- (A) cambial, negativo em 47.000,00.
- (B) orçamentário, negativo em 12.000,00.
- (C) patrimonial, negativo em 23.000,00.
- (D) econômico, positivo em 35.000,00.
- (E) financeiro, positivo em 23.000,00.

32

Segundo a Lei 4.320/64, entende-se por excesso de arrecadação:

- (A) a diferença positiva entre o ativo financeiro e o passivo financeiro.
- (B) a diferença positiva entre a receita arrecadada e a despesa executada.
- (C) os valores correspondentes a multas, juros de mora e encargos financeiros mistos de natureza não tributária, arrecadados além dos limites do orçamento.
- (D) o saldo positivo entre os créditos extraordinários e os débitos extraordinários, abertos e arrecadados no final do exercício.
- (E) o saldo positivo das diferenças, acumuladas mês a mês, entre a arrecadação prevista e a realizada, considerando-se, ainda, a tendência do exercício.

33

A Cia. ABC apresentou o seguinte Balancete em abril de 2005:

Em reais

CONTAS	SALDO DEVEDOR	SALDO CREDOR
Caixa	5.000,00	
Bancos Conta Movimento	25.000,00	
Duplicatas a Receber	20.000,00	
Estoques	26.000,00	
ICMS a Recuperar	2.500,00	
Móveis e Utensílios	26.500,00	
Máquinas e Equipamentos	30.000,00	
Edificações	60.000,00	
Depreciação Acumulada		8.000,00
Fornecedores a Pagar		30.000,00
Salários e Encargos a Pagar		5.000,00
ICMS a Recolher		3.500,00
Contas a Pagar		6.500,00
Empréstimos a Pagar (LP)		18.000,00
Capital		120.000,00
Lucros ou Prejuízos Acumulados		4.000,00
TOTAL	195.000,00	195.000,00

Em maio de 2005, a empresa realizou as seguintes operações:

- pagamento, através de cheque, dos salários e encargos provisionados;
- pagamento, através de cheque, do ICMS devido;
- compra de uma caminhonete usada, por R\$ 8.000,00, sendo R\$ 2.000,00 à vista, pagos em cheque, e o restante em 6 prestações mensais de R\$ 1.000,00;
- recebimento de clientes, através de cobrança bancária: R\$ 15.000,00;
- pagamento de despesas, em dinheiro:
 - condomínio R\$ 400,00
 - luz e telefone R\$ 200,00
 - despesas diversas R\$ 300,00

Com base nos dados acima e considerando as normas contábeis e a legislação em vigor, o saldo da conta Bancos Conta Movimento, após as operações, será, em reais, de:

- (A) 33.000,00
- (B) 32.500,00
- (C) 32.000,00
- (D) 29.500,00
- (E) 24.500,00

34

O chamado regime contábil misto, adotado pela Contabilidade Pública no Brasil, foi consagrado pelo Artigo 35 da Lei 4.320/64. Esse regime misto caracteriza-se pela adoção do(a):

- (A) empenho das despesas e de liquidação das receitas.
- (B) regime de caixa, nas receitas, e de competência, nas despesas.
- (C) unidade de recebimento e de pagamento.
- (D) especificação da receita e generalização da despesa.
- (E) fixação das receitas e previsão das despesas.

35

A arrecadação das receitas extra-orçamentárias não depende de autorização do Legislativo, nem é considerada renda do Estado, que fica apenas como depositário desses valores. Os valores recebidos através de receitas extra-orçamentárias somam-se às disponibilidades financeiras do Estado, mas, em contrapartida, constituem-se também em um passivo exigível, denominado:

- (A) dívida flutuante.
- (B) crédito suplementar.
- (C) crédito extraordinário.
- (D) *superavit* orçamentário.
- (E) passivo caucionado.

36

Um determinado órgão público arrecadou R\$ 5.000,00 de receita corrente.

Assinale a opção que apresenta o lançamento, em reais, pelo sistema orçamentário que registrou esta operação.

- (A) D: Bancos
C: Receita Arrecadada 5.000,00
- (B) D: Receita Prevista
C: Orçamento da Receita 5.000,00
- (C) D: Execução da Receita
C: Receita Prevista 5.000,00
- (D) D: Execução da Receita
C: Dívida Fundada Interna 5.000,00
- (E) D: Orçamento da Receita
C: Créditos Disponíveis 5.000,00

37

O Patrimônio Líquido (PL) de R\$ 120.000,00, apresentado no Balanço Patrimonial de 31 dez. 2005, pela Companhia Sernambetiba S/A, pode ser considerado por esta empresa como um valor:

- (A) de mercado.
- (B) de saída.
- (C) de liquidação.
- (D) real.
- (E) contábil.

38

Os créditos adicionais são autorizações de despesas não computadas ou insuficientemente dotadas na Lei do Orçamento. Dentre estes, os que dependem de prévia autorização do Legislativo e de indicação dos recursos disponíveis que compensarão suas respectivas aberturas são os créditos:

- (A) ordinários e extraordinários.
- (B) financeiros, operacionais e cambiais.
- (C) autorizados, emergenciais e contingenciais.
- (D) provisionados e reservados.
- (E) suplementares e especiais.

39

Richard Musgrave propôs uma classificação das funções econômicas do Estado, que se tornou clássica e se confunde com a classificação das funções do orçamento. Em decorrência disso, passaram a ser consideradas do orçamento as funções:

- (A) financeira, econômica e social.
- (B) alocativa, distributiva e estabilizadora.
- (C) perceptiva, repressiva e arbitrária.
- (D) determinista, compromissória, ordenatória e avaliadora.
- (E) de planejamento, direção e controle.

40

A Empresa Souza Ferreira Ltda. comprou, em nov. 2005, mercadorias no valor de R\$ 80.000,00 (ICMS de 18% incluso). Em dez. 2005, vendeu 80% das mercadorias em estoque por R\$ 120.000,00 (ICMS de 18% incluso).

Sabendo-se que o estoque final de mercadorias, em out. 2005, era de R\$ 21.400,00, o Resultado da Venda Líquida, em dez. 2005, em reais, foi:

- (A) 26.400,00
- (B) 39.520,00
- (C) 39.720,00
- (D) 58.000,00
- (E) 98.400,00