

ÁREA DE CONHECIMENTO: GESTÃO E INFRAESTRUTURA

LEIA ATENTAMENTE AS INSTRUÇÕES ABAIXO.

01 - Você recebeu do fiscal o seguinte material:

a) este caderno, com o enunciado das 70 questões objetivas, sem repetição ou falha, com a seguinte distribuição:

LÍNGUA PORTUGUESA		LÍNGUA INGLESA		RACIOCÍNIO LÓGICO QUANTITATIVO		CONHECIMENTO ESPECÍFICO			
Questões	Pontos	Questões	Pontos	Questões	Pontos	Questões	Pontos	Questões	Pontos
1 a 10	1,0	11 a 20	0,8	21 a 30	0,7	31 a 40	1,0	51 a 60	2,0
-	-	-	-	-	-	41 a 50	1,5	61 a 70	3,0

b) 1 **CARTÃO-RESPOSTA** destinado às respostas às questões objetivas formuladas nas provas.

02 - Verifique se este material está em ordem e se o seu nome e número de inscrição conferem com os que aparecem no **CARTÃO-RESPOSTA**. Caso contrário, notifique **IMEDIATAMENTE** o fiscal.

03 - Após a conferência, o candidato deverá assinar no espaço próprio do **CARTÃO-RESPOSTA**, preferivelmente a caneta esferográfica de tinta na cor azul ou preta.

04 - No **CARTÃO-RESPOSTA**, a marcação das letras correspondentes às respostas certas deve ser feita cobrindo a letra e preenchendo todo o espaço compreendido pelos círculos, a **caneta esferográfica transparente de preferência de tinta na cor preta**, de forma contínua e densa. A LEITORA ÓTICA é sensível a marcas escuras; portanto, preencha os campos de marcação completamente, sem deixar claros.

Exemplo: (A) ● (C) (D) (E)

05 - Tenha muito cuidado com o **CARTÃO-RESPOSTA**, para não o **DOBRAR, AMASSAR ou MANCHAR**. O **CARTÃO-RESPOSTA SOMENTE** poderá ser substituído caso esteja danificado em suas margens superior ou inferior - **BARRA DE RECONHECIMENTO PARA LEITURA ÓTICA**.

06 - Para cada uma das questões objetivas, são apresentadas 5 alternativas classificadas com as letras (A), (B), (C), (D) e (E); só uma responde adequadamente ao quesito proposto. Você só deve assinalar **UMA RESPOSTA**: a marcação em mais de uma alternativa anula a questão, **MESMO QUE UMA DAS RESPOSTAS ESTEJA CORRETA**.

07 - As questões objetivas são identificadas pelo número que se situa acima de seu enunciado.

08 - **SERÁ ELIMINADO** do Concurso Público o candidato que:

a) se utilizar, durante a realização das provas, de máquinas e/ou relógios de calcular, bem como de rádios gravadores, *headphones*, telefones celulares ou fontes de consulta de qualquer espécie;

b) se ausentar da sala em que se realizam as provas levando consigo o Caderno de Questões e/ou o **CARTÃO-RESPOSTA**;

c) se recusar a entregar o Caderno de Questões e/ou o **CARTÃO-RESPOSTA** quando terminar o tempo estabelecido.

09 - Reserve os 30 (trinta) minutos finais para marcar seu **CARTÃO-RESPOSTA**. Os rascunhos e as marcações assinaladas no Caderno de Questões **NÃO SERÃO LEVADOS EM CONTA**.

10 - Quando terminar, entregue ao fiscal **O CADERNO DE QUESTÕES E O CARTÃO-RESPOSTA** e **ASSINE A LISTA DE PRESENÇA**.

Obs. O candidato só poderá se ausentar do recinto das provas após **1 (uma) hora** contada a partir do efetivo início das mesmas. Por motivo de segurança, ao candidato **somente** será permitido levar seu **CADERNO DE QUESTÕES** faltando **1 (uma) hora** ou menos para o término das provas.

11 - **O TEMPO DISPONÍVEL PARA ESTAS PROVAS DE QUESTÕES OBJETIVAS É DE 4 (QUATRO) HORAS e 30 (TRINTA) MINUTOS**, findo o qual o candidato deverá, **obrigatoriamente**, entregar o **CARTÃO-RESPOSTA**.

12 - As questões e os gabaritos das Provas Objetivas serão divulgados no primeiro dia útil após a realização das mesmas, no endereço eletrônico da **FUNDAÇÃO CESGRANRIO** (<http://www.cesgranrio.org.br>).

LÍNGUA PORTUGUESA

Considere o texto a seguir para responder às questões de nºs 1 a 4.

Texto I

TITANIC NEGREIRO

O Brasil é um navio negreiro em direção ao futuro. Um negreiro, com milhões de pobres excluídos nos porões – sem comida, educação, saúde – e uma elite no convés, usufruindo de elevado padrão de consumo em direção a um futuro desastroso. O Brasil é um Titanic negreiro: insensível aos porões e aos *icebergs*. Porque nossa economia tem sido baseada na exclusão social e no curto prazo.

[...]

10 Durante toda nossa história, o convés jogou restos para os porões, na tentativa de manter uma mão de obra viva e evitar a violência. Fizemos uma economia para poucos e uma assistência para enganar os outros. [...]

O sistema escravocrata acabou, mas continuamos nos tempos da assistência, no lugar da abolição. A economia brasileira, ao longo de nossa história, desde 1888 e sobretudo nas últimas duas décadas, em plena democracia, não é comprometida com a abolição. No máximo incentiva a assistência. Assistimos meninos de rua, mas não nos propomos a abolir a infância abandonada; assistimos prostitutas infantis, mas nem ao menos acreditamos ser possível abolir a prostituição de crianças; anunciamos com orgulho que diminuimos o número de meninos trabalhando, mas não fazemos o esforço necessário para abolir o trabalho infantil; dizemos ter 95% das crianças matriculadas, esquecendo de pedir desculpas às 5% abandonadas, tanto quanto se dizia, em 1870, que apenas 70% dos negros eram escravos.

30 [...]Na época da escravidão, muitos eram a favor da abolição, mas diziam que não havia recursos para atender o direito adquirido do dono, comprando os escravos antes de liberá-los. Outros diziam que a abolição desorganizaria o processo produtivo. Hoje dizemos o mesmo em relação aos gastos com educação, saúde, alimentação do nosso povo. Os compromissos do setor público com direitos adquiridos não permitem atender às necessidades de recursos para educação e saúde nos orçamentos do setor público.

40 Uma economia da abolição tem a obrigação de zelar pela estabilidade monetária, porque a inflação pesa sobretudo nos porões do barco Brasil; não é possível tampouco aumentar a enorme carga fiscal que já pesa sobre todo o país; nem podemos ignorar a força dos 45 credores. Mas uma nação com a nossa renda nacional, com o poder de arrecadação do nosso setor público, tem os recursos necessários para implementar uma economia da abolição, a serviço do povo, garantindo educação, saúde, alimentação para todos. [...]

BUARQUE, Cristovam. **O Globo**. 03 abr. 03.

1

A ideia central do artigo baseia-se na visão de que é preciso estabelecer uma “economia da abolição”, dando acesso a todos, evitando, assim, uma política assistencialista e excludente.

Qual dos trechos do artigo transcritos a seguir **NÃO** apresenta o argumento de consistência compatível com essa tese?

- (A) “Porque nossa economia tem sido baseada na exclusão social e no curto prazo.” (l. 6-8)
- (B) “A economia brasileira, [...] sobretudo nas últimas duas décadas, em plena democracia, não é comprometida com a abolição.” (l. 15-18)
- (C) “muitos eram a favor da abolição, mas diziam que não havia recursos para atender o direito adquirido do dono, comprando os escravos antes de liberá-los.” (l. 30-33)
- (D) “Os compromissos do setor público [...] não permitem atender às necessidades de recursos para educação e saúde nos orçamentos do setor público.” (l. 36-39)
- (E) “...uma nação com a nossa renda nacional, [...]tem os recursos necessários para implementar uma economia da abolição,” (l. 45-48)

2

O articulista parte de uma associação que é explicitada pelo título do texto. Tal associação, envolvendo o Titanic e o período histórico brasileiro escravocrata, revela uma estratégia discursiva que visa a provocar no leitor uma reação de

- (A) revolta.
- (B) descaso.
- (C) conscientização.
- (D) complacência.
- (E) acomodação.

3

“O Brasil é um Titanic negreiro: insensível aos porões e aos *icebergs*”. (l. 5-6)

A relação de sentido que os dois pontos estabelecem, ligando as duas partes, visa a introduzir uma

- (A) ideia de alternância entre as duas partes da frase.
- (B) ideia que se opõe àquela dada anteriormente.
- (C) adição ao que foi sugerido na primeira parte da frase.
- (D) conclusão acerca do que foi mencionado antes.
- (E) explicação para a visão assumida na primeira parte da frase.

4

“A economia brasileira [...], em plena democracia, não é comprometida com a abolição.” (l. 15-18).

Nos dicionários, a palavra “abolição” assume o sentido de extinção, de supressão. No texto, essa palavra alarga seu sentido e ganha o valor de

- (A) exclusão.
- (B) legitimação.
- (C) regulamentação.
- (D) inclusão.
- (E) abonação.

Considere o texto a seguir para responder às questões de n^{os} 5 e 6.

Texto II

CANDIDATOS À PRESIDÊNCIA DA OAB/RJ ESTÃO VIOLANDO REGRAS DE PROPAGANDA

Campanha das duas chapas causa poluição visual em várias cidades

Os dois principais candidatos à presidência da Ordem dos Advogados do Brasil (OAB), seção Rio de Janeiro, estão violando as regras de propaganda eleitoral em vigor. Ambos vêm promovendo poluição visual,

5 instalando faixas e cartazes irregularmente em várias áreas do Rio de Janeiro e em outras cidades do estado.

O material pode ser visto preso em passarelas, fincado nos jardins do Aterro do Flamengo, em vários pontos da orla marítima e na esquina das Avenidas Rio Branco e Almirante Barroso, entre outros locais. [...]

10 O próprio presidente da Comissão eleitoral da OAB/RJ disse ontem que a propaganda tem que ser móvel:

15 – Faixas e cartazes são permitidos desde que estejam sendo segurados por pessoas. Esse material não pode ser fixo – disse ele [...]

O Globo. 11 nov. 09. (Adaptado)

5

Analise as afirmações a seguir.

Há uma inadequação quanto à concordância nominal em relação ao termo “seguradas”, no último parágrafo do texto.

PORQUE

O termo com valor de adjetivo, posposto, quando se refere a substantivos de gêneros diferentes, deve concordar ou no masculino ou com o mais próximo, portanto a concordância adequada seria segurados.

A esse respeito conclui-se que

- (A) as duas afirmações são verdadeiras e a segunda justifica a primeira.
- (B) as duas afirmações são verdadeiras e a segunda não justifica a primeira.
- (C) a primeira afirmação é verdadeira e a segunda é falsa.
- (D) a primeira afirmação é falsa e a segunda é verdadeira.
- (E) as duas afirmações são falsas.

6

“Ambos vêm promovendo poluição visual, instalando faixas e cartazes irregularmente em várias áreas do Rio de Janeiro e em outras cidades do estado.” (l. 4-6).

A segunda oração do período pode ser substituída, sem a alteração de sentido, por Ambos vêm promovendo poluição visual...

- (A) caso instalem faixas e cartazes irregularmente em várias áreas do Rio de Janeiro e em outras cidades do estado.
- (B) uma vez que instalam faixas e cartazes irregularmente em várias áreas do Rio de Janeiro e em outras cidades do estado.
- (C) logo instalam faixas e cartazes irregularmente em várias áreas do Rio de Janeiro e em outras cidades do estado.
- (D) entretanto instalam faixas e cartazes irregularmente em várias áreas do Rio de Janeiro e em outras cidades do estado.
- (E) ainda que instalem faixas e cartazes irregularmente em várias áreas do Rio de Janeiro e em outras cidades do estado.

Considere o texto a seguir para responder às questões de n^{os} 7 a 9.

Texto III

OS VENENOSOS

O veneno é um furo na teoria da evolução. De acordo com o darwinismo clássico os bichos desenvolvem, por seleção natural, as características que garantem a sua sobrevivência. Adquirem seus mecanismos de defesa e ataque num longo processo em que o acaso tem papel importante: a arma ou o disfarce que o salva dos seus predadores ou facilita o assédio a suas presas é reproduzido na sua descendência, ou na descendência dos que sobrevivem, e lentamente incorporado à espécie. Mas a teoria darwiniana de progressivo aparelhamento das espécies para a sobrevivência não explica o veneno. O veneno não evoluiu. O veneno esteve sempre lá.

Nenhum bicho venenoso pode alegar que a luta pela vida o fez assim. Que ele foi ficando venenoso com o tempo, que só descobriu que sua picada era tóxica por acidente, que nunca pensou etc. O veneno sugere que existe, sim, o mal-intencionado nato. O ruim desde o princípio. E o que vale para serpentes vale para o ser humano. Sem querer entrar na velha discussão sobre o valor relativo da genética e da cultura na formação da personalidade, o fato é que não dá para evitar a constatação de que há pessoas venenosas, naturalmente venenosas, assim como há pessoas desafinadas.

A comparação não é descabida. Acredito que a mente é um produto cultural, e que descontadas coisas inexplicáveis como um gosto congênito por couve-flor ou pelo “Bolero” de Ravel, somos todos dotados de basicamente o mesmo material cefálico, pronto para ser moldado pelas nossas circunstâncias. Mas então como é que ninguém aprende a ser afinado? Quem é desafinado não tem remédio. Nasce e está condenado a morrer desafinado. No peito de um desafinado também bate um coração, certo, e o desafinado não tem culpa de ser um desafio às teses psicológicas mais simpáticas. Mas é. Matemática se aprende, até alemão se aprende, mas desafinado nunca fica afinado. Como venenoso é de nascença.

O que explica não apenas o crime patológico como as pequenas vilanias que nos cercam. A pura maldade inerente a tanto que se vê, ouve ou lê por aí. O insulto gratuito, a mentira infamante, a busca da notoriedade pela ofensa aos outros. Ressentimento ou amargura são características humanas adquiridas, compreensíveis, que explicam muito disto. Pura maldade, só o veneno explica.

VERISSIMO, Luis Fernando. **O Globo**. 24 fev. 05.

7

A crônica se inicia negando a tese da “Teoria da Evolução”. Essa estratégia tem como objetivo

- (A) atrair a atenção do leitor, pois apresenta sua tese logo no começo.
- (B) contrastar de maneira lúdica o início do texto e o seu final.
- (C) ironizar a postura do cientista britânico em suas pesquisas.
- (D) apresentar o argumento de outrem para contestar em seguida.
- (E) revelar outras tendências sobre o assunto “teoria da evolução”.

8

“Nenhum bicho venenoso pode alegar que a luta pela vida o fez assim. Que ele foi ficando venenoso com o tempo, que só descobriu que sua picada era tóxica por acidente, que nunca pensou etc.” (l. 14-17)

No trecho acima, o cronista faz uso do termo “que”, repetidamente.

A passagem na qual o termo “que” apresenta a mesma classificação gramatical daquela desempenhada no trecho destacado é

- (A) “as características que garantem a sua sobrevivência”. (l. 3-4)
- (B) “a arma ou o disfarce que o salva dos seus predadores”. (l. 6-7)
- (C) “E o que vale para serpentes vale para o ser humano”. (l. 19-20)
- (D) “o fato é que não dá para evitar a constatação”. (l. 22-23)
- (E) “A pura maldade inerente a tanto que se vê”. (l. 41-42)

9

“Ressentimento ou amargura são características humanas adquiridas, compreensíveis, que explicam muito disto. Pura maldade, só o veneno explica.”

O final da crônica evidencia atitude de

- (A) desprezo.
- (B) denúncia.
- (C) conivência.
- (D) curiosidade.
- (E) ironia.



HENFIL. O Globo, maio 2005.

Na tira acima, observa-se um desvio no emprego da norma culta da Língua Portuguesa. Com base no entendimento da mensagem e considerando o último quadrinho, o uso de tal variação pode ser explicado pelo fato de

- (A) criticar o emprego excessivo de línguas estrangeiras no Brasil.
- (B) abolir uma marca da oralidade na escrita.
- (C) ironizar a forma como os brasileiros utilizam a Língua Portuguesa.
- (D) exemplificar como a língua falada se diferencia da língua escrita.
- (E) valorizar o idioma nacional por meio do *status* da Língua Estrangeira.

LÍNGUA INGLESA

An 18-Minute Plan for Managing Your Day

Yesterday started with the best of intentions. I walked into my office in the morning with a vague sense of what I wanted to accomplish. Then I sat down, turned on my computer, and checked my email. Two hours later, after fighting several fires, solving other people's problems, and dealing with whatever happened to be thrown at me through my computer and phone, I could hardly remember what I had set out to accomplish when I first turned on my computer. I'd been ambushed. And I know better.

That means we start every day knowing we're not going to get it all done. So how we spend our time is a key strategic decision. That's why it's a good idea to create a to do list and an ignore list. The hardest attention to focus is our own.

But even with those lists, the challenge, as always, is execution. How can you stick to a plan when so many things threaten to derail it?

Managing our time needs to become a ritual too. Not simply a list or a vague sense of our priorities. That's not consistent or deliberate. It needs to be an ongoing process we follow *no matter what* to keep us focused on our priorities throughout the day.

I think we can do it in three steps that take less than 18 minutes over an eight-hour workday.

STEP 1 (5 Minutes) Before turning on your computer, sit down with a blank piece of paper and decide what will make this day highly successful. What can you realistically carry out that will further your goals and allow you to leave at the end of the day feeling like you've been productive and successful? Write those things down.

Now, most importantly, take your calendar and schedule those things into time slots, placing the hardest and most important items at the beginning of the day. And by the beginning of the day I mean, if possible, before even checking your email. There is tremendous power in deciding when and where you are going to do something.

If you want to get something done, decide when and where you're going to do it. Otherwise, take it off your list.

STEP 2 (1 minute every hour) Set your watch, phone, or computer to ring every hour. When it rings, take a deep breath, look at your list and ask yourself if you spent your last hour productively. Then look at your calendar and deliberately recommit to how you are going to use the next hour.

STEP 3 (5 minutes) Shut off your computer and review your day. What worked? Where did you focus? Where did you get distracted?

55 The power of rituals is their predictability. You do the same thing in the same way over and over again. And so the outcome of a ritual is predictable too. If you choose your focus deliberately and wisely, and consistently remind yourself of that focus, you will stay focused. It's simple.

60 This particular ritual may not help you swim the English Channel. But it may just help you leave the office feeling productive and successful.

And, at the end of the day, isn't that a higher priority?

Extracted from: <http://blogs.harvardbusiness.org/bregman/2009/07/an-18minute-plan-for-managing.html>

11

The main purpose of the text is to

- (A) convince the reader that no one can fight against busy schedules.
- (B) justify why employees never focus on their most important tasks.
- (C) criticize the overload of activities people have to accomplish at work.
- (D) explain the importance of following rituals when working from home.
- (E) teach office workers how to make the best use of their daily business schedule.

12

According to paragraph 1, the author had problems at work because he

- (A) had to fight for two hours against a fire in the office.
- (B) was asked to answer phone calls and reply to e-mails.
- (C) did not define his priorities before starting his working day.
- (D) could not remember everything he was supposed to do early in the morning.
- (E) decided to solve his co-workers' computer problems before solving his own.

13

The only adequate title to refer to STEP 1 is

- (A) "Set a Plan for the Day".
- (B) "Refocus Your Attention".
- (C) "Review Your Weekly Schedule".
- (D) "Avoid Hard Decisions Early in the Day".
- (E) "Make Good Use of Watch, Phone and Computer".

14

The only advice that is in line with STEP 2 is

- (A) Plan deliberate actions to redo the finished tasks.
- (B) Focus your attention on a different important activity every day.
- (C) Manage your day hour by hour. Don't let the hours manage you.
- (D) Teach yourself to breathe deeply to be more productive tomorrow.
- (E) If your entire list does not fit into your calendar, reprioritize your phone calls.

15

According to STEP 3,

- (A) success on the job depends on predicting the right outcomes.
- (B) it is important to analyze if you have met your goals of the day.
- (C) one should never shut off the computer before the end of the day.
- (D) focusing on the right distractions may help us be more productive.
- (E) distractions are essential to help one go through the responsibilities of the day.

16

Check the option that contains a correct correspondence of meaning.

- (A) "...**threaten**..." (line 18) and **menace** express contradictory ideas.
- (B) "...**ongoing**..." (line 21) means the same as **occasional**.
- (C) "...**further**..." (line 29) and **spoil** have similar meanings.
- (D) "...**outcome**..." (line 54) and **results** are synonyms.
- (E) "...**wisely**," (line 55) and **prudently** are antonyms.

17

Check the only alternative in which the expression in **bold type** has the same meaning as the item given.

- (A) "I could hardly remember what I had **set out** to accomplish when I first turned on my computer." (lines 7-9) – intended
- (B) "How can you **stick to** a plan when so many things threaten to derail it?" (lines 17-18) – abandon
- (C) "...to keep us **focused on** our priorities throughout the day." (line 22-23) – distant from
- (D) "What can you realistically **carry out** that will further your goals...?" (lines 28-29) – eliminate
- (E) "**Shut off** your computer and review your day." (lines 49-50) – start

18

Otherwise in the sentence "Otherwise, take it off your list." (lines 41-42) can be substituted, without changing the meaning of the sentence, by

- (A) Unless.
- (B) Or else.
- (C) Despite.
- (D) However.
- (E) Therefore.

19

In "But it may just help you leave the office feeling productive and successful." (lines 59-60) **may just help** could be correctly replaced, by

- (A) can only aid.
- (B) will probably help.
- (C) should never help.
- (D) might never assist.
- (E) couldn't simply support.

20

Which option correctly indicates the referent of **that** in "...isn't that a higher priority?" (line 61)?

- (A) leave the office.
- (B) keep things simple.
- (C) get to the end of the day.
- (D) swim the English Channel.
- (E) feel productive and successful.

RACIOCÍNIO LÓGICO QUANTITATIVO

21

Um fabricante de leite estabelece a seguinte promoção: 3 caixas vazias do leite podem ser trocadas por uma caixa cheia desse mesmo produto. Cada caixa contém 1 litro. Comprando-se 11 caixas desse leite, a quantidade máxima, em litros, que pode ser consumida é

- (A) 13
- (B) 14
- (C) 15
- (D) 16
- (E) 17

Leia o texto a seguir para responder às questões de n^{os} 22 e 23.

A tabela abaixo apresenta a distribuição de frequências das idades de um grupo de crianças.

Classes (em anos)	f_i
0 – 2	5
2 – 4	2
4 – 6	4
6 – 8	2
8 – 10	7

22

A média das idades dessas crianças, em anos, é

- (A) 5,0
- (B) 5,2
- (C) 5,4
- (D) 5,6
- (E) 5,8

23

A mediana da distribuição de frequências apresentada é

- (A) 5,5
- (B) 5,6
- (C) 5,7
- (D) 5,8
- (E) 5,9

24

Considerando-se verdadeira a proposição composta "Se x é par, então y é positivo", conclui-se que

- (A) se x é ímpar, então y é negativo.
- (B) se x é ímpar, então y não é positivo.
- (C) se y é positivo, então x é par.
- (D) se y é negativo, então x é par.
- (E) se y é nulo, então x é ímpar.

25

A tabela abaixo apresenta as quantidades e os preços unitários de 4 produtos vendidos, em uma mercearia, durante o 1^o trimestre de 2009.

	JANEIRO		FEVEREIRO		MARÇO	
	PREÇO	QUANTIDADE	PREÇO	QUANTIDADE	PREÇO	QUANTIDADE
Arroz	2,50	5	2,00	6	2,50	4
Feijão	3,00	4	3,50	3	4,00	3
Macarrão	2,00	3	2,50	4	2,75	2
Açúcar	1,25	2	1,50	3	2,00	4

Para o conjunto dos 4 produtos apresentados, o índice de preços de Laspeyres referente ao mês de março, tendo como base o mês de janeiro, vale, aproximadamente,

- (A) 79
- (B) 81
- (C) 108
- (D) 123
- (E) 127

26

No último mês, Alípio fez apenas 8 ligações de seu telefone celular cujas durações, em minutos, estão apresentadas no rol abaixo.

5 2 11 8 3 8 7 4

O valor aproximado do desvio padrão desse conjunto de tempos, em minutos, é

- (A) 3,1
- (B) 2,8
- (C) 2,5
- (D) 2,2
- (E) 2,0

27

Seja H a variável aleatória que representa as alturas dos cidadãos de certo país. Sabe-se que H tem distribuição normal com média 1,70 m e desvio padrão 0,04 m. A probabilidade de que um cidadão desse país tenha mais do que 1,75 m de altura é, aproximadamente,

- (A) 9,9%
- (B) 10,6%
- (C) 22,2%
- (D) 39,4%
- (E) 40,6%

28

Considere a proposição composta “A prova estava difícil e menos do que 20% dos candidatos foram aprovados no concurso”. Sua negação é

- (A) A prova estava difícil ou mais do que 20% dos candidatos foram aprovados no concurso.
- (B) A prova estava difícil e mais do que 80% dos candidatos foram reprovados no concurso.
- (C) A prova não estava difícil ou menos do que 20% dos candidatos foram reprovados no concurso.
- (D) A prova não estava difícil ou mais do que 80% dos candidatos foram reprovados no concurso.
- (E) A prova não estava fácil ou 20% dos candidatos foram reprovados no concurso.

29

O salário médio nacional dos trabalhadores de certa categoria é igual a 4 salários mínimos, com desvio padrão de 0,8 salários mínimos. Uma amostra de 25 trabalhadores dessa categoria é escolhida ao acaso em um mesmo estado da União. O salário médio da amostra é de μ salários mínimos. Deseja-se testar com nível de significância igual a 10%

$$H_0: \mu = 4$$

contra

$$H_1: \mu \neq 4$$

Considerando esses dados, analise as afirmativas.

- I – O teste rejeitará H_0 se μ for igual a 4,30.
- II – O teste rejeitará H_0 se μ for igual a 4,20.
- III – O teste não rejeitará H_0 se μ for igual a 3,75.

Está(ão) correta(s) **APENAS** a(s) afirmativa(s)

- (A) I.
- (B) II.
- (C) III.
- (D) I e II.
- (E) I e III.

30

Três dados comuns e honestos serão lançados. A probabilidade de que o número 6 seja obtido mais de uma vez é

- (A) 5/216
- (B) 6/216
- (C) 15/216
- (D) 16/216
- (E) 91/216

RASCUNHO



CONHECIMENTO ESPECÍFICO

31

Para que a nova estratégia organizacional da empresa Alpha seja implementada e os funcionários reconheçam as novas formas de trabalho, o diretor Alfredo empreende esforços para mudar a cultura da organização enfatizando os aspectos sociais e psicológicos, ou seja, ele promove mudanças

- (A) na estrutura organizacional.
- (B) na tecnologia de produtos e práticas operacionais.
- (C) nas medidas de produtividade.
- (D) nos valores organizacionais.
- (E) nos sistemas e procedimentos organizacionais.

32

Embora o mercado em que atue esteja em expansão, os resultados da empresa Sonho Verde mantêm-se estagnados há anos. Rogério argumenta que isto ocorre porque o presidente da organização ainda entende seu funcionamento como um sistema fechado, ou seja, a empresa

- (A) desenvolve seus negócios a partir de relacionamentos sólidos e frequentes com fornecedores.
- (B) apresenta forte interação entre os departamentos, visto que as pessoas reconhecem as relações de interdependência e a necessidade de trabalharem em conjunto.
- (C) concebe a eficiência como critério de viabilidade organizacional e há ênfase em rotinas e procedimentos.
- (D) demonstra a capacidade em se adaptar às contingências internas e externas.
- (E) monitora seus concorrentes para fomentar processos contínuos de aprendizagem com base nas melhores práticas de mercado.

33

O Presidente de uma empresa de *softwares* decide aumentar sua participação de mercado a partir da estratégia de integração horizontal, ou seja, a empresa pretende

- (A) promover o crescimento por meio da aquisição de empresas concorrentes em uma mesma linha de negócios.
- (B) crescer por meio da aquisição de outras organizações no canal de distribuição, na direção das fontes de suprimento ou na direção dos consumidores finais.
- (C) combinar suas operações com outra empresa de porte praticamente igual, resultando desse processo uma nova empresa.
- (D) estabelecer parcerias com outras empresas para realizar um projeto específico ou atuar em determinadas áreas de negócio.
- (E) adquirir uma empresa de um setor da economia não relacionado às suas atuais operações.

34

Os consultores que conduzem um processo de mudança planejada em uma organização pública, com base no modelo de Kurt Lewin, informam, em reunião, que estão na etapa de recongelamento, ou seja,

- (A) vivenciando o processo em que os funcionários são esclarecidos a ponto de entender a importância das mudanças e como elas influenciarão seu trabalho.
- (B) gerando o movimento que faz com que os procedimentos antigos deem lugar aos novos.
- (C) consolidando o novo padrão de comportamento, usando, para isso, mecanismos de apoio e reforço.
- (D) difundindo novas práticas e ideias, de modo que as pessoas passem a pensar e executar de uma nova maneira.
- (E) recomendando que velhas ideias e práticas sejam abandonadas para serem substituídas por novos conceitos e procedimentos.

35

Em uma nova empresa, com várias linhas de produtos, Cláudio, que ocupa a presidência, está em dúvida sobre qual estrutura organizacional deve implementar. Victor, gerente geral, argumenta que a mais adequada é a estrutura

- (A) funcional, pois elimina as economias de escala nos departamentos funcionais.
- (B) funcional, pois permite que as unidades se adaptem a diferenças em produtos, regiões e clientes.
- (C) funcional, pois conduz a uma coordenação horizontal eficiente entre os departamentos.
- (D) divisional, pois os objetivos refletem uma dupla necessidade, como metas para o produto e metas funcionais.
- (E) divisional, pois mantém a especialização funcional dentro de cada divisão de negócios.

36

O diretor de uma grande empresa argumenta que a liderança transformacional é necessária para gerenciar mudanças e ajudar a organização a superar crises, porque esse tipo de líder

- (A) utiliza os poderes de legitimidade, recompensa e de coerção para dar ordens e trocar gratificações por serviços prestados.
- (B) foca nas atividades rotineiras relacionadas ao trabalho, tais como atribuir tarefas, avaliar desempenhos e tomar decisões.
- (C) concentra-se em atividades de planejamento e aplicação de recursos organizacionais.
- (D) garante que as organizações operem de forma eficiente e eficaz.
- (E) possui um conjunto de capacidades que lhe permite criar e realizar uma visão de modo eficaz.

37

O Orçamento Geral da União (OGN) é composto por três orçamentos. Aquele que engloba os impostos e despesas da administração pública, aí incluídas as fundações mantidas pelo Estado e os três poderes, constitui o Orçamento

- (A) de Investimento das Empresas Estatais.
- (B) da Seguridade Social.
- (C) Fiscal.
- (D) Plurianual.
- (E) Programa.

38

O Decreto-Lei nº 200, de 25 de fevereiro de 1967 – Estatuto da Reforma Administrativa, classificou a administração federal em direta e indireta. Os órgãos da administração indireta

- (A) não possuem personalidade jurídica própria, exercendo diretamente as competências a cargo da União.
- (B) são entidades com personalidade jurídica e patrimônio próprios.
- (C) são organizações da sociedade civil de interesse público.
- (D) são subprefeituras ou administrações distritais.
- (E) exercem funções clássicas de governo, regidas pelo direito público.

39

A Constituição Federal, em seu artigo 165, afirma que todo orçamento público (municipal, estadual ou federal) precisa ser elaborado a partir de três componentes do ciclo orçamentário, que são: o Plano Plurianual (PPA), a Lei de Diretrizes Orçamentárias (LDO) e a Lei Orçamentária Anual (LOA).

A Lei de Diretrizes Orçamentárias (LDO)

- (A) define as prioridades do governo para os quatro anos seguintes, votadas no primeiro ano de um governo.
- (B) propõe o orçamento elaborado por todos os órgãos do governo para o ano seguinte.
- (C) é responsável pela definição de metas e prioridades a partir de programas que serão executados pelos governos.
- (D) é um documento legal contendo previsão de receitas e despesas de um governo, em um prazo determinado.
- (E) faz uma previsão orçamentária, sem considerar o ocorrido nos anos anteriores, quando se inicia um empreendimento.

40

O exercício do controle da gestão pública repousa principalmente na questão dos gastos públicos e orienta os seguintes princípios: universalidade; totalidade; legalidade; imparcialidade; autonomia e independência.

Refere-se ao princípio da autonomia a(o)

- (A) submissão ao controle de todos os gestores públicos.
- (B) obediência aos ditames legais na prática do controle.
- (C) independência em relação a todos os agentes políticos.
- (D) possibilidade de iniciativa de leis que digam respeito a questões de seu interesse.
- (E) desenvolvimento de ações, sem a intromissão de questões de ordem política.

41

No Brasil, paralelamente à evolução da Administração Pública de um modelo burocrático para um modelo gerencial, percebe-se que cada vez mais a população se aproxima dos aparelhos governamentais. Assim, inicia-se um processo de busca por uma democracia participativa na qual a população exerce o poder não apenas por meio de seus representantes, mas também por meio de uma participação direta.

Pode(m) ser considerado(s) instrumento(s) de participação, controle e avaliação social da ação governamental

- (A) o Supremo Tribunal Federal.
- (B) as associações de moradores.
- (C) os sindicatos.
- (D) os conselhos de gestão.
- (E) os Tribunais de Conta.

42

Um gerente de Infraestrutura necessita fazer a previsão de demanda de um determinado item de seu estoque, para janeiro de 2010.

Observe abaixo a tabela que dispõe dos dados de consumo desse item, de agosto a dezembro de 2009.

Mês	Ago	Set	Out	Nov	Dez
Consumo (t)	20	30	80	80	110
Peso (%)	5	5	20	30	40

Com base nos dados dos meses apresentados na tabela acima, qual o consumo previsto para janeiro de 2010, de acordo com as técnicas de média móvel simples e ponderada, respectivamente?

- (A) 64,0 e 75,0
- (B) 64,0 e 84,0
- (C) 64,0 e 86,5
- (D) 75,0 e 84,0
- (E) 75,0 e 86,5

43

Analise as afirmações sobre a modalidade de licitação denominada pregão, de acordo com o que estipula a Lei nº 10.520/2002.

- I - É realizado em sessão pública por meio de propostas de preço escritas e de lances verbais.
- II - A convocação dos interessados deve ter um prazo mínimo de 8 dias úteis, a partir da publicação do aviso em diário oficial do respectivo órgão, ou, não existindo, em jornal de circulação local.
- III - Durante a sessão pública, havendo pelo menos 3 ofertas com preços até 20% superiores ao de menor valor, novos lances verbais e sucessivos poderão ser feitos até a proclamação do vencedor.
- IV - Qualquer servidor público lotado na área de compras poderá atuar como pregoeiro, sendo necessário o mínimo de dois servidores para que o pregão seja validado.

Estão corretas as afirmações

- (A) I e II, apenas. (B) I e III, apenas. (C) II e III, apenas. (D) I, II e III, apenas. (E) I, II, III e IV.

44

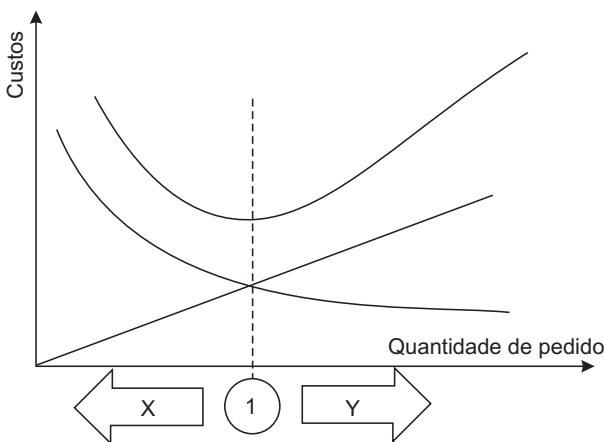

Um Gerente tomou decisões sobre as quantidades de reposição de estoque sem levar em consideração o modelo do lote econômico (LEC). De acordo com o gráfico ao lado, conclui-se que as consequências que ele terá, se a quantidade do pedido ficar localizada na região da letra

- (A) X, é que os custos com os pedidos de compra serão menores do que no LEC.
- (B) X, é que os custos de armazenagens serão menores do que no LEC.
- (C) X, é que os custos com transportes serão menores do que no LEC.
- (D) Y, é que os custos com o processamento dos pedidos de compra serão maiores do que no LEC.
- (E) Y, é que os custos com manutenção de estoques serão menores do que no LEC.

45

Os trabalhos de transporte de cargas dentro de um armazém são influenciados pelo arranjo físico e pelos equipamentos utilizados. Desse modo, o gerente deve buscar maior eficiência

- (A) aumentando as distâncias entre movimentações para garantir a segurança dos trabalhadores.
- (B) evitando a consolidação de cargas para reduzir os custos.
- (C) usando transportadoras de esteiras de roletes para roteiros aleatórios.
- (D) padronizando os dispositivos de armazenagem para os diversos produtos.
- (E) utilizando tratores para movimentar cargas em fluxos verticais.

46

Critério de seleção de fornecedores	Importância do critério (1-10)	Notas da equipe de compras (1-10)		
		Fornecedor X	Fornecedor Y	Fornecedor Z
Menor Preço	6	4	4	8
Maior Confiabilidade	10	8	10	4
Menor Tempo de entrega	8	6	4	6
Rápido Atendimento	4	8	4	8

A tabela acima apresenta os dados de uma avaliação multicritério, realizada pela equipe de compras de uma empresa de três fornecedores: X, Y e Z. Com base nessas informações, a equipe de compras deve selecionar **APENAS** o(s) fornecedor(es)

- (A) X. (B) Y. (C) Z. (D) X e Y. (E) Y e Z.

47

De acordo com o disposto na atual Constituição da República Federativa do Brasil, a lei orçamentária anual contempla os seguintes orçamentos:

- (A) participativo, previdenciário e atuarial.
- (B) misto, derivado e legislativo.
- (C) plurianual, monetário e de investimentos.
- (D) previdenciário, monetário e social.
- (E) fiscal, da seguridade social e de investimento das estatais.

48

Classificam-se os gastos com a aquisição de imóveis já em utilização e os ingressos financeiros provenientes dos depósitos em garantia efetuados por fornecedores, visando à participação num procedimento licitatório, respectivamente, como

- (A) despesas extraorçamentárias e receitas com inversão financeira.
- (B) despesas patrimoniais e receitas de capital.
- (C) despesas com inversões financeiras e receitas extraorçamentárias.
- (D) receitas de capital e despesas correntes.
- (E) receitas extraorçamentárias e despesas orçamentárias.

49

O ordenador de despesas de determinado órgão público inclui, no planejamento orçamentário, uma ação de governo visando a alcançar os objetivos de um programa e que envolve um conjunto de operações limitadas no tempo, das quais resultará um produto final que concorrerá para a expansão ou o aperfeiçoamento da ação governamental. De acordo com o disposto na legislação vigente, essa ação é classificada como

- (A) projeto.
- (B) função.
- (C) atividade.
- (D) subprograma.
- (E) operações especiais.

50

Considerando o disposto na legislação vigente e ainda o adotado pela doutrina majoritária, os estágios da despesa pública classificam-se em

- (A) orçamento – lançamento – pagamento – recolhimento.
- (B) orçamento – arrecadação – recolhimento – registro.
- (C) fixação – registro – liquidação – pagamento.
- (D) fixação – empenho – liquidação – pagamento.
- (E) previsão – lançamento – arrecadação – recolhimento.

51

Um técnico do IBGE tomou um empréstimo bancário de R\$ 36.000,00 pelo prazo de 5 anos e, ao final desse tempo, deverá restituir ao banco a importância de R\$ 38.700,00. Qual é a taxa anual de juros simples nesse empréstimo?

- (A) 1,2% (B) 1,5%
- (C) 2,3% (D) 2,5%
- (E) 3,0%

52

Segundo a doutrina majoritária, o regime orçamentário adotado no Brasil é denominado

- (A) privativo. (B) executivo.
- (C) legislativo. (D) impositivo.
- (E) autorizativo.

53

Sobre a Contabilidade Pública, no Brasil, analise as afirmativas a seguir.

- I - Consiste no ramo da Contabilidade que estuda, orienta, controla e demonstra a organização e a execução da fazenda pública, o patrimônio público e suas variações.
- II - É disciplina que aplica, na administração pública, as técnicas de registros e apurações dos atos e fatos contábeis, em harmonia com as normas gerais do direito financeiro.
- III - Segundo as especializações, classifica-se em contabilidade municipal, estadual e federal.
- IV - É atípica à administração das agências reguladoras e das empresas.

São corretas **APENAS** as afirmativas

- (A) I e II. (B) III e IV.
- (C) I, II e III. (D) I, II e IV.
- (E) II, III e IV.

54

Sabe-se que avaliar pessoas é questão extremamente difícil e complexa. Portanto, a atenção para equívocos que possam advir dos processos de avaliação é algo que frequentemente deve ser empreendido.

Numa empresa, os chamados erros de percepção podem gerar problemas, como por exemplo:

- (A) evitar que as ações mais recentes dos subordinados variem sua mensuração do desempenho, estabelecendo padrões objetivos que permitam clareza e distanciamento emocional nas avaliações.
- (B) encarar a avaliação de desempenho como uma ferramenta para facilitar o desenvolvimento das pessoas, elucidar expectativas e incrementar a *performance*.
- (C) utilizar instrumentos de efeito halo para conduzir as avaliações dos funcionários com os quais possuímos fortes vínculos emocionais, considerando, assim, a avaliação de desempenho como uma parte significativa do trabalho gerencial.
- (D) utilizar a avaliação de desempenho como acompanhamento, orientação e estímulo para as equipes em termos de resultados e processos, fugindo de erros provocados pelo efeito recenticidade e pela propensão de complacência.
- (E) utilizar a avaliação de desempenho como uma contribuição para o exercício da Gestão de Pessoas e para outras pesquisas na área da Administração que considerem a dinâmica e as preocupações ligadas à condição humana nas organizações contemporâneas.

55

O gerente de uma empresa vem recebendo queixas sobre o atendimento aos clientes e, para resolver esse problema, elaborou um programa de capacitação com o objetivo de obter uma mudança comportamental ou atitudinal dos atendentes.

Para **avaliar os resultados** deste programa, ele deverá identificar

- (A) quão bem utilizados foram os recursos de treinamento e se as metodologias estavam coerentes com o conteúdo proposto.
- (B) os efeitos do programa nos indicadores de satisfação dos clientes por meio de uma nova pesquisa das opiniões e das percepções dos clientes.
- (C) a reação dos treinandos ao programa e a contextualização de todo o processo de transmissão de novos conhecimentos
- (D) a reação dos treinandos com relação aos conteúdos desenvolvidos e aos métodos utilizados, buscando a atualização de conceitos técnicos e administrativos necessários à função.
- (E) a avaliação dos instrutores do programa por meio de formulários preenchidos pelos treinandos, logo após o final da capacitação.

56

João, com 38 anos, era gerente financeiro de uma empresa de varejo e chefiava uma equipe de 30 subordinados. Ele tinha grandes ambições de progredir na organização, motivado pelo plano de carreira empresarial, que acenava com a perspectiva de promoções no médio prazo.

Isto foi há dois anos, antes de a empresa passar por um processo de fusão. Hoje, o número de pessoas da equipe de João foi enxugado para cinco subordinados e seu salário e seu cargo não foram alterados. João está desmotivado, querendo abandonar a organização.

O diretor de Recursos Humanos desta empresa considera João um funcionário talentoso que não pode ser perdido. O que ele deve fazer?

- (A) Estabelecer um programa contínuo que busque identificar e satisfazer as necessidades, os desejos e as expectativas do João.
- (B) Estabelecer um modelo de modificação de comportamento embasado num esquema de reforço intermitente.
- (C) Estabelecer um sistema de ameaças ou coação para que o trabalho seja realizado, acoplado a um sistema de recompensas a todos no fim do ano, independente do desempenho individual.
- (D) Programar uma política de elogios e reforço contínuos embasada na teoria de condicionamento operante.
- (E) Permitir que João defina a sua política de recompensas e punições, segundo os seus valores e as suas prioridades.

57

Dada a importância das Avaliações de Desempenho para o desenvolvimento profissional, é crucial saber “**o que é**”, e “**o que não deve ser**” este processo de Recursos Humanos.

Uma avaliação de desempenho correta se caracteriza por ser um(a)

- (A) processo de avaliação aleatório, incluindo a autoavaliação e o uso de instrumentos de punição e de avaliação de resultados.
- (B) ritual burocrático para promover o acompanhamento do trabalho, servindo como instrumento de cobrança para o avaliado.
- (C) instrumento que visa a facilitar a comunicação líder-liderado e a obtenção de avaliação de resultados de forma contínua.
- (D) contrato bilateral de trabalho que serve de instrumento exclusivo do avaliador para o processo de punição.
- (E) tentativa de mensuração da capacidade e das condições de crescimento demonstradas pelos profissionais da organização.

58

Por afrontar a regra do concurso público, a forma de provimento de cargo público **INCOMPATÍVEL** com a Constituição da República de 1988 é a(o)

- (A) ascensão. (B) reintegração.
- (C) promoção. (D) readaptação.
- (E) aproveitamento.

59

De acordo com a Lei Federal nº 8.112/90, que dispõe sobre o Regime Jurídico dos Servidores Públicos Civis da União, das Autarquias Federais e das Fundações Públicas Federais, a sanção disciplinar aplicável a servidores que ocupam exclusivamente cargo em comissão é a

- (A) destituição. (B) exoneração.
- (C) cassação. (D) demissão.
- (E) suspensão.

60

Os servidores públicos civis federais são submetidos a um regime disciplinar. Consultado sobre o assunto, um profissional da área de Recursos Humanos afirma que

- (A) o servidor público somente responde civil, penal e administrativamente pelo exercício irregular de suas atribuições se vier a agir com dolo.
- (B) o prazo prescricional para o exercício do poder disciplinar pela Administração Pública é de cinco anos, seja qual for a natureza da infração administrativa cometida pelo servidor.
- (C) a responsabilidade civil do servidor público decorre estritamente de procedimento doloso que implique em prejuízo do patrimônio do Estado ou de terceiros.
- (D) as instâncias civil, penal e administrativa são independentes, mas a decisão penal absolutória por insuficiência de provas vincula as demais instâncias.
- (E) as sanções civis, penais e administrativas podem cumular-se, sendo independentes entre si.

61

A Lei de Responsabilidade Fiscal (Lei Complementar nº 101, de 04/05/2000), que estabelece normas de finanças públicas voltadas para a responsabilidade na gestão fiscal, aplica-se

- (A) ao Poder Executivo da União, do Distrito Federal, dos Estados e dos Municípios, incluindo-se os respectivos fundos, autarquias, fundações e empresas estatais independentes.
- (B) aos órgãos dos Poderes da República, com exceção do Poder Judiciário e do Ministério Público, que se submetem ao controle do CNJ e do CNMP, respectivamente.
- (C) à União, ao Distrito Federal, aos Estados e Municípios, incluindo-se os respectivos fundos, autarquias, fundações e empresas estatais dependentes.
- (D) exclusivamente aos entes da Administração Direta da União.
- (E) exclusivamente ao Poder Executivo, abrangendo todas as esferas federativas.

62

O presidente de uma fundação pública pretende designar, para exercer cargo em comissão, determinado agente público que se encontra prestando serviços à entidade em decorrência de contrato por tempo determinado, regido pela Lei Federal nº 8.745, de 09/12/1993. O setor de recursos humanos da fundação, após consulta à referida Lei, comunicou ao presidente que

- (A) não é possível a designação para exercício de cargo em comissão de pessoa contratada temporariamente, mas é possível a sua designação para o exercício de função de confiança.
- (B) não é possível a designação para exercício de cargo em comissão de pessoa contratada temporariamente, ainda que a título precário ou em substituição.
- (C) é possível a designação para exercício de cargo em comissão de pessoa contratada temporariamente, desde que a título precário.
- (D) é possível a designação para exercício de cargo em comissão de pessoa contratada temporariamente, desde que em caráter de substituição.
- (E) é possível a designação para exercício de cargo em comissão de pessoa contratada temporariamente, tratando-se de escolha discricionária da autoridade administrativa.

63

Após auditoria realizada no patrimônio mobiliário de uma fundação, foram identificados diversos bens móveis inservíveis para a entidade. Feita uma avaliação prévia que alcançou o valor de cem mil reais, constatou-se a conveniência de colocar tais bens à venda. Qual a modalidade a ser observada no procedimento licitatório que deverá preceder a alienação?

- (A) Tomada de preços
- (B) Leilão
- (C) Concorrência
- (D) Convite
- (E) Concurso.

64

As Fundações Públicas Federais submetem-se à Lei de Licitações e Contratos Administrativos (Lei nº 8.666 de 21/06/1993. Nesse sentido, nos procedimentos licitatórios que instaurarem, deverão observar os princípios de

- (A) liberdade de forma e impessoalidade.
- (B) competitividade e menor preço global.
- (C) lealdade processual e liberdade de forma.
- (D) igualdade e vinculação ao instrumento convocatório.
- (E) ampla divulgação das propostas e vinculação ao instrumento convocatório.

65

De acordo com seu Estatuto publicado pelo Decreto Federal nº 4.740 de 13/06/2003, o Instituto Brasileiro de Geografia e Estatística – IBGE é uma

- (A) autarquia pública vinculada ao Ministério de Desenvolvimento, Indústria e Comércio Exterior.
- (B) fundação pública vinculada ao Ministério de Planejamento, Orçamento e Gestão.
- (C) fundação pública dependente, vinculada ao Ministério da Integração Nacional.
- (D) fundação pública independente com vinculação direta à Presidência da República.
- (E) agência reguladora vinculada ao Ministério de Planejamento, Orçamento e Gestão.

66

A comissão de licitação responsável por tomada de preços em uma fundação pública decidiu inabilitar determinada licitante por não ter apresentado, oportunamente, certidão de regularidade fiscal exigida pelo edital. Inconformada com sua inabilitação, a licitante interpôs, tempestivamente, recurso contra a decisão que a inabilitou. Nesse caso, compete à comissão de licitação

- (A) apreciar o recurso promovendo a suspensão do procedimento licitatório e, uma vez sendo provido o recurso, revogar a licitação.
- (B) apreciar o recurso sem suspender o certame licitatório.
- (C) dar ciência sobre a interposição do recurso aos demais licitantes, que poderão impugná-lo no prazo de cinco dias.
- (D) dar ciência aos demais licitantes sobre a interposição do recurso e, sem suspender o procedimento, anular a licitação.
- (E) anular o certame licitatório em virtude da ilegalidade apontada.

67

A normatização prevista na Lei de Responsabilidade Fiscal, a respeito da despesa pública em matéria de pessoal, considera nulo de pleno direito o ato que resulte em aumento de despesa com pessoal expedido no(s)

- (A) primeiro ano do mandato do titular da respectiva esfera de poder.
- (B) último ano do mandato do titular da respectiva esfera de poder.
- (C) período de votação em referendo da respectiva esfera de poder.
- (D) cento e oitenta dias anteriores ao final do mandato do titular da respectiva esfera de poder.
- (E) noventa dias anteriores ao final do mandato do titular da respectiva esfera de poder.

68

A respeito do Código de Ética Profissional do Servidor Público Civil do Poder Executivo Federal, analise as assertivas abaixo.

- I - É dever do servidor retirar da repartição pública os documentos necessários ao cumprimento de suas funções, quando não puder finalizá-las no horário do expediente administrativo.
- II - É vedado ao servidor público alterar ou deturpar o teor de documentos que devam ser encaminhados para providências.
- III - A função pública deve ser tida como exercício profissional e, portanto, não se confunde com a vida particular de cada servidor público, pois os fatos e atos verificados na conduta privada do agente público não podem repercutir sobre o seu bom conceito na vida funcional.

É (São) correta(s) **APENAS** a(s) assertiva(s),

- (A) I.
- (B) II.
- (C) III.
- (D) I e III.
- (E) II e III.

69

O Programa Nacional de Gestão Pública e Desburocratização – GESPÚBLICA tem a finalidade de contribuir para a melhoria da qualidade dos serviços públicos prestados aos cidadãos e para o aumento da competitividade do país. A respeito desse Programa, é correto afirmar que

- (A) poderão participar das ações do GESPÚBLICA apenas entidades públicas.
- (B) a participação dos órgãos e entidades da administração pública no GESPÚBLICA dar-se-á mediante contratação temporária.
- (C) a participação nas atividades do Comitê Gestor, das comissões e dos grupos de trabalho será considerada serviço público relevante remunerado por gratificação prevista em lei.
- (D) o GESPÚBLICA, por meio de seu Comitê Gestor, deverá mobilizar os órgãos e as entidades da administração pública para a melhoria da gestão e para a desburocratização.
- (E) ao GESPÚBLICA se reconhece iniciativa legislativa para a propositura de projetos de lei que visem à melhoria da qualidade dos serviços públicos e à sua desburocratização.

70

A Lei Federal nº 11.653, de 07/04/2008, dispõe sobre o Plano Plurianual para o período de 2008-2011. A esse respeito, considere as assertivas abaixo.

- I - A gestão do Plano Plurianual observará os princípios de eficiência, eficácia e efetividade e compreenderá a implementação, o monitoramento, a avaliação e a revisão de programas.
- II - As ações do Programa de Aceleração do Crescimento constantes do Plano Plurianual integram as prioridades da Administração Pública Federal e terão tratamento diferenciado durante o período de sua execução.
- III - A exclusão ou a alteração de programas constantes do Plano Plurianual ou a inclusão de novo programa serão propostas pelo Poder Executivo por meio de projeto de lei de revisão anual ou específico de alteração da Lei do Plano Plurianual.

É (São) correta(s) a(s) assertiva(s):

- (A) I, apenas.
- (B) III, apenas.
- (C) I e III, apenas.
- (D) II e III, apenas.
- (E) I, II e III.

Tabela III — Distribuição Normal Padrão

$Z \sim N(0, 1)$

Corpo da tabela dá a probabilidade p , tal que $p = P(0 < Z < Z_c)$

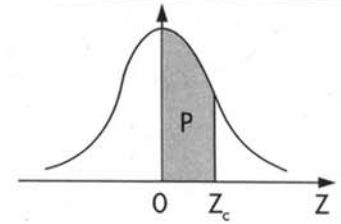

parte inteira e primeira decimal de Z_c	Segunda decimal de Z_c										parte inteira e primeira decimal de Z_c
	0	1	2	3	4	5	6	7	8	9	
	p = 0										
0,0	00000	00399	00798	01197	01595	01994	02392	02790	03188	03586	0,0
0,1	03983	04380	04776	05172	05567	05962	06356	06749	07142	07535	0,1
0,2	07926	08317	08706	09095	09483	09871	10257	10642	11026	11409	0,2
0,3	11791	12172	12552	12930	13307	13683	14058	14431	14803	15173	0,3
0,4	15542	15910	16276	16640	17003	17364	17724	18082	18439	18793	0,4
0,5	19146	19497	19847	20194	20540	20884	21226	21566	21904	22240	0,5
0,6	22575	22907	23237	23565	23891	24215	24537	24857	25175	25490	0,6
0,7	25804	26115	26424	26730	27035	27337	27637	27935	28230	28524	0,7
0,8	28814	29103	29389	29673	29955	30234	30511	30785	31057	31327	0,8
0,9	31594	31859	32121	32381	32639	32894	33147	33398	33646	33891	0,9
1,0	34134	34375	34614	34850	35083	35314	35543	35769	35993	36214	1,0
1,1	36433	36650	36864	37076	37286	37493	37698	37900	38100	38298	1,1
1,2	38493	38686	38877	39065	39251	39435	39617	39796	39973	40147	1,2
1,3	40320	40490	40658	40824	40988	41149	41309	41466	41621	41774	1,3
1,4	41924	42073	42220	42364	42507	42647	42786	42922	43056	43189	1,4
1,5	43319	43448	43574	43699	43822	43943	44062	44179	44295	44408	1,5
1,6	44520	44630	44738	44845	44950	45053	45154	45254	45352	45449	1,6
1,7	45543	45637	45728	45818	45907	45994	46080	46164	46246	46327	1,7
1,8	46407	46485	46562	46638	46712	46784	46856	46926	46995	47062	1,8
1,9	47128	47193	47257	47320	47381	47441	47500	47558	47615	47670	1,9
2,0	47725	47778	47831	47882	47932	47982	48030	48077	48124	48169	2,0
2,1	48214	48257	48300	48341	48382	48422	48461	48500	48537	48574	2,1
2,2	48610	48645	48679	48713	48745	48778	48809	48840	48870	48899	2,2
2,3	48928	48956	48983	49010	49036	49061	49086	49111	49134	49158	2,3
2,4	49180	49202	49224	49245	49266	49286	49305	49324	49343	49361	2,4
2,5	49379	49396	49413	49430	49446	49461	49477	49492	49506	49520	2,5
2,6	49534	49547	49560	49573	49585	49598	49609	49621	49632	49643	2,6
2,7	49653	49664	49674	49683	49693	49702	49711	49720	49728	49736	2,7
2,8	49744	49752	49760	49767	49774	49781	49788	49795	49801	49807	2,8
2,9	49813	49819	49825	49831	49836	49841	49846	49851	49856	49861	2,9
3,0	49865	49869	49874	49878	49882	49886	49889	49893	49897	49900	3,0
3,1	49903	49906	49910	49913	49916	49918	49921	49924	49926	49929	3,1
3,2	49931	49934	49936	49938	49940	49942	49944	49946	49948	49950	3,2
3,3	49952	49953	49955	49957	49958	49960	49961	49962	49964	49965	3,3
3,4	49966	49968	49969	49970	49971	49972	49973	49974	49975	49976	3,4
3,5	49977	49978	49978	49979	49980	49981	49981	49982	49983	49983	3,5
3,6	49984	49985	49985	49986	49986	49987	49987	49988	49988	49989	3,6
3,7	49989	49990	49990	49990	49991	49991	49992	49992	49992	49992	3,7
3,8	49993	49993	49993	49994	49994	49994	49994	49995	49995	49995	3,8
3,9	49995	49995	49996	49996	49996	49996	49996	49996	49997	49997	3,9
4,0	49997	49997	49997	49997	49997	49997	49998	49998	49998	49998	4,0
4,5	49999	50000	50000	50000	50000	50000	50000	50000	50000	50000	4,5