

RASCUNHO

Texto

O amor acaba

(Paulo Mendes Campos)

O amor acaba. Numa esquina, por exemplo, num domingo de lua nova, depois de teatro e silêncio; acaba em cafés engordurados, diferentes dos parques de ouro onde começou a pulsar; de repente, ao meio do cigarro que ele atira de raiva contra um automóvel ou que ela esmaga no cinzeiro repleto, polvilhando de cinzas o escarlate das unhas; na acidez da aurora tropical, depois duma noite votada à alegria póstuma, que não veio; e acaba o amor no desenlace das mãos no cinema, como tentáculos saciados, e elas se movimentam no escuro como dois polvos de solidão; como se as mãos soubessem antes que o amor tinha acabado; na insônia dos braços luminosos do relógio; e acaba o amor nas sorveterias diante do colorido iceberg, entre frisos de alumínio e espelhos monótonos; e no olhar do cavaleiro errante que passou pela pensão; às vezes acaba o amor nos braços torturados de Jesus, filho crucificado de todas as mulheres; mecanicamente, no elevador, como se lhe faltasse energia; no andar diferente da irmã dentro de casa o amor pode acabar; na epifania da pretensão ridícula dos bigodes; nas ligas, nas cintas, nos brincos e nas silabadas femininas; quando a alma se habitua às províncias empoeiradas da Ásia, onde o amor pode ser outra coisa, o amor pode acabar; na compulsão da simplicidade simplesmente; no sábado, depois de três goles mornos de gim à beira da piscina; no filho tantas vezes semeado, às vezes vingado por alguns dias, mas que não floresceu, abrindo parágrafos de ódio inexplicável entre o pólen e o gineceu de duas flores; em apartamentos refrigerados, atapetados, aturdidos de delicadezas, onde há mais encanto que desejo; e o amor acaba na poeira que vertem os crepúsculos, caindo imperceptível no beijo de ir e vir; em salas esmaltadas com sangue, suor e desespero; nos roteiros do tédio para o tédio, na barca, no trem, no ônibus, ida e volta de nada para nada; em cavernas de sala e quarto conjugados o amor se eriça e acaba; no inferno o amor não começa; na usura o amor se dissolve; em Brasília o amor pode virar pó; no Rio, frivolidade; em Belo Horizonte, remorso; em São Paulo, dinheiro; uma carta que chegou depois, o amor acaba; uma carta que chegou antes, e o amor acaba; na descontrolada fantasia da libido; às vezes acaba na mesma música que começou, com o mesmo drinque, diante dos mesmos cisnes; e muitas vezes acaba em ouro e diamante, dispersado entre astros; e acaba nas encruzilhadas de Paris, Londres, Nova Iorque; no coração que se dilata e quebra, e o médico sentença imprestável para o amor; e acaba no longo périplo, tocando em todos os portos, até se desfazer em mares gelados; e acaba depois que se viu a bruma que veste o mundo; na janela que se abre, na janela que se fecha; às vezes não acaba e é simplesmente esquecido como um espelho de bolsa, que continua reverberando sem razão até que alguém, humilde, o carregue consigo; às vezes o amor acaba como se fora melhor nunca ter existido; mas pode acabar com doçura e esperança; uma palavra, muda ou articulada, e acaba o amor; na verdade; o álcool; de manhã, de tarde, de noite; na floração excessiva da primavera; no abuso do verão; na dissonância do outono; no conforto do inverno; em todos os lugares o amor acaba; a qualquer hora o amor acaba; por qualquer motivo o amor acaba; para recomeçar em todos os lugares e a qualquer minuto o amor acaba.

- 1) **A partir da leitura atenta do texto, é correto afirmar que:**
- o autor, ao longo do texto, desconstrói sua tese inicial apresentando exemplos que, por serem triviais, não ilustram um posicionamento efetivo.
 - a duração do amor está diretamente relacionada com o modo pelo qual esse sentimento é tratado pelas pessoas.
 - as diferentes experiências retratadas reforçam o posicionamento que revela a noção de finitude atribuída ao amor.
 - a abordagem objetiva feita pelo autor sobre um tema mais abstrato aproxima o texto de um enfoque jornalístico ou científico.
 - no texto, os exemplos pessoais, caracterizados pela primeira pessoa, complementam a estrutura linguística subjetiva encontrada no título.

- 2) **A pontuação, no texto, cumpre um papel expressivo e delimita sua estrutura sintática. Nesse sentido, é correto afirmar que o texto apresenta:**
- apenas duas orações absolutas.
 - dois períodos compostos.
 - apenas uma frase nominal.
 - um período simples e um composto.
 - mais de dois períodos simples.
- 3) **O texto não aborda apenas o amor de um casal, mas outras manifestações do sentimento amoroso. Assim, assinale a opção que contenha uma passagem do texto que ilustre, exclusivamente, uma manifestação ou referência ao relacionamento de um casal.**
- “às vezes acaba o amor nos braços torturados de Jesus, filho crucificado de todas as mulheres;”
 - “no andar diferente da irmã dentro de casa o amor pode acabar;”
 - “na epifania da pretensão ridícula dos bigodes;”
 - “nas ligas, nas cintas, nos brincos e nas silabadas femininas;”
 - “no filho tantas vezes semeado, às vezes vingado por alguns dias, mas que não floresceu;”
- 4) **Por meio de sua seleção vocabular, o autor também imprime efeitos de sentido ao seu texto. Assim, a linguagem por ele empregada pode ser caracterizada como predominantemente:**
- simbólica
 - técnica
 - objetiva
 - popular
 - informal

Considere o fragmento abaixo para responder às questões 5 e 6 seguintes.

“depois duma noite votada à alegria póstuma, que não veio; e acaba o amor no desenlace das mãos no cinema, como tentáculos saciados, e elas se movimentam no escuro como dois polvos de solidão.”

- 5) **Observando as possibilidades de recursos coesivos da língua, analise as afirmativas abaixo e, em seguida, assinale a opção correta.**
- A primeira ocorrência da conjunção “e” contribui para a progressão do texto apresentando valor semântico de alternância.
 - A segunda ocorrência da conjunção “e” também contribui para a progressão do texto, mas apresenta valor semântico de oposição, podendo ser substituída por “mas” sem prejuízo de sentido.
 - Tanto o pronome “elas” quanto o “se” apontam para um mesmo referente que é o vocábulo “mãos”.
- Todas as afirmativas estão corretas.
 - Apenas I e II estão corretas.
 - Apenas a I está correta.
 - Apenas II e III estão corretas.
 - Apenas a III está correta.
- 6) **As construções destacadas no fragmento em análise revelam o emprego de figuras de estilo que reforçam o sentido do texto. Trata-se de exemplos de:**
- Hipérboles
 - Comparação
 - Metáfora
 - Metonímia
 - Ironia

7) No trecho “na floração excessiva da primavera; no abuso do verão; na dissonância do outono; no conforto do inverno,” as palavras em destaque, no contexto em que se encontram, podem ser classificadas, morfologicamente, como:

- a) verbos
- b) adjetivos
- c) advérbios
- d) pronomes
- e) substantivos

8) A opção do autor por enunciar, no título do texto, o verbo “acabar” no presente do Indicativo cumpre o seguinte papel semântico:

- a) revela uma ação que ocorre no momento em que é enunciada.
- b) indica uma ação presente com valor de passado.
- c) aponta para uma ideia que assume sentido de futuro, uma previsão.
- d) ilustra uma ação que se repete com “status” de verdade absoluta.
- e) denota uma possibilidade relacionada ao presente da enunciação.

9) Observe o fragmento: “depois de três goles mornos degim à beira da piscina”. Nele, o acento grave é compreendido também pelo papel sintático da construção em que ele se encontra. Considerando o contexto, assinale a opção em que se destaca um exemplo de palavra ou expressão que, embora não corresponda ao mesmo valor semântico, exerça a mesma função sintática do termo destacado neste enunciado.

- a) “num domingo de lua nova”
- b) “polvilhando de cinzas o escarlate das unhas”
- c) “na compulsão da simplicidade simplesmente”
- d) “e amor acaba na poeira que vertem os crepúsculos”
- e) “e acaba nas encruzilhadas de Paris”

10) Acerca da conclusão proposta pelo texto, é **INCORRETO** afirmar que:

- a) A finitude do amor está na impossibilidade de um novo recomeço em função das experiências anteriores.
- b) A finalidade do término de um amor está diretamente relacionada à ideia de um recomeço em uma experiência descrita como cíclica pelo autor.
- c) Há uma generalização na visão atribuída pelo autor à ideia de recomeço amoroso por meio do emprego do pronome indefinido “todos”.
- d) A ideia de recomeço proposta pelo autor não assume conotação plenamente positiva em função de uma relação direta com a ideia de finitude.
- e) Não é possível prever o momento em que o amor pode acabar embora o autor aponte, categoricamente, a certeza de seu fim.

RACIOCÍNIO LÓGICO E MATEMÁTICO

11) Marcos utilizou $\frac{3}{4}$ de $\frac{3}{5}$ do salário que recebeu

para pagar dívidas, e gastou ainda 20% do restante do salário para comprar mantimentos. Se ainda lhe restou R\$ 1.320,00, então o valor total do salário que Marcos recebeu foi, em reais, igual a:

- a) R\$ 2.500,00
- b) R\$ 2.357,14
- c) R\$ 3.771,43
- d) R\$ 3.000,00
- e) R\$ 3.200,00

12) O administrador de uma sorveteria quis saber a preferência de seus clientes sobre três sabores: morango, chocolate e abacaxi. Para isso, elaborou uma ficha em que cada cliente marcaria com um X quais sabores eram de sua preferência, podendo marcar quantos sabores quisesse. O resultado foi o seguinte: 27 clientes marcaram os três sabores, 50 marcaram os sabores morango e chocolate, 48 marcaram chocolate e abacaxi, 52 marcaram morango e abacaxi, 80 marcaram abacaxi, 78 marcaram morango e 82 marcaram chocolate. Se todos os clientes marcaram pelo menos um sabor e preencheram somente uma ficha cada, então o total de clientes consultados foi:

- a) 417
- b) 390
- c) 117
- d) 286
- e) 142

13) Considerando a sequencia lógica: 3, A, 5, C, 8, E, 12, G, ..., o décimo e o décimo terceiro termos da sequência, considerando o alfabeto de 26 letras, são, respectivamente:

- a) I ; 30
- b) 30 ; L
- c) I ; 23
- d) K ; 23
- e) 23 ; I

14) A frase “Se a Terra é um planeta, então não emite luz” é equivalente a frase:

- a) A Terra é um planeta e não emite luz.
- b) A Terra não é um planeta ou não emite luz.
- c) A Terra é um planeta ou não emite luz.
- d) A Terra não é um planeta e não emite luz.
- e) A Terra é um planeta ou emite luz.

15) P e Q são proposições simples e o valor lógico de P condicional Q é falso. Nessas condições, é correto afirmar que:

- a) O valor lógico de P é falso e o valor lógico de Q é verdade.
- b) O valor lógico de P é falso e o valor lógico de Q é falso.
- c) O valor lógico de P é verdade e o valor lógico de Q é verdade.
- d) O valor lógico de P é falso e o valor lógico de Q pode ser falso ou verdade.
- e) O valor lógico de P é verdade e o valor lógico de Q é falso.

16) Considerando as disposições da Lei Federal nº 12.550, de 15 de dezembro de 2011, assinale a alternativa correta sobre a Empresa Brasileira de Serviços Hospitalares – EBSEERH.

- a) A EBSEERH tem por finalidade a prestação de serviços pagos de assistência médico-hospitalar, ambulatorial e de apoio diagnóstico e terapêutico à comunidade, excluindo a prestação às instituições de ensino.
- b) A EBSEERH tem por finalidade a prestação de serviços pagos mediante convênio médico de assistência médico-hospitalar, ambulatorial e de apoio diagnóstico e terapêutico à comunidade, excluindo a prestação às instituições de ensino.
- c) A EBSEERH tem por finalidade a prestação de serviços pagos mediante convênio médico de assistência médico-hospitalar, ambulatorial e de apoio diagnóstico e terapêutico à comunidade, exclusivamente, pela prestação às instituições de ensino.
- d) A EBSEERH tem por finalidade a prestação de serviços gratuitos de assistência médico-hospitalar, ambulatorial e de apoio diagnóstico e terapêutico à comunidade, assim como a prestação às instituições públicas federais de ensino ou instituições congêneres de serviços de apoio ao ensino, à pesquisa e à extensão, ao ensino-aprendizagem e à formação de pessoas no campo da saúde pública.
- e) A EBSEERH tem por finalidade a prestação de serviços pagos mediante convênio médico, exclusivamente, ambulatorial e de apoio diagnóstico e terapêutico à comunidade, bem como de serviços de apoio ao ensino, à pesquisa e à extensão, ao ensino-aprendizagem e à formação de pessoas no campo da saúde pública.

17) Considerando as disposições do ESTATUTO SOCIAL DA EMPRESA BRASILEIRA DE SERVIÇOS HOSPITALARES S.A. – EBSEERH, anexo ao decreto nº 7.661, de 28 de dezembro de 2011, assinale a alternativa correta.

- a) O Conselho de Administração reunir-se-á, ordinariamente, semanalmente e, extraordinariamente, sempre que for convocado pelo Diretor, a seu critério, ou por solicitação de, pelo menos, quatro de seus membros.
- b) O Conselho de Administração reunir-se-á, ordinariamente, mensalmente e, extraordinariamente, sempre que for convocado pelo Presidente, a seu critério, ou por solicitação de, pelo menos, seis de seus membros.
- c) O Conselho de Administração reunir-se-á, ordinariamente, semanalmente e, extraordinariamente, sempre que for convocado pelo Diretor, a seu critério, ou por solicitação unânime de seus membros.
- d) O Conselho de Administração reunir-se-á, ordinariamente, quinzenalmente e, extraordinariamente, sempre que for convocado pelo Diretor, a seu critério, ou por solicitação unânime de seus membros.
- e) O Conselho de Administração reunir-se-á, ordinariamente, mensalmente e, extraordinariamente, sempre que for convocado pelo Presidente, a seu critério, ou por solicitação de, pelo menos, quatro de seus membros.

18) Considerando as disposições do ESTATUTO SOCIAL DA EMPRESA BRASILEIRA DE SERVIÇOS HOSPITALARES S.A. – EBSEERH, anexo ao decreto nº 7.661, de 28 de dezembro de 2011, quanto ao Conselho Fiscal, assinale a alternativa correta.

- a) O Conselho Fiscal, como órgão permanente da EBSEERH, compõe-se de três membros efetivos e respectivos suplentes, nomeados pelo Ministro de Estado da Educação, sendo seus mandatos de dois anos contados a partir da data de publicação do ato de nomeação, podendo ser reconduzidos por igual período.
- b) O Conselho Fiscal, como órgão provisório da EBSEERH, compõe-se de quatro membros efetivos e respectivos suplentes, nomeados pelo Ministro de Estado da Educação, sendo seus mandatos de dois anos contados a partir da data de publicação do ato de nomeação, podendo ser reconduzidos por igual período.
- c) O Conselho Fiscal, como órgão permanente da EBSEERH, compõe-se de três membros efetivos e respectivos suplentes, nomeados pelo Ministro de Estado da Educação, sendo seus mandatos de três anos contados a partir da data de publicação do ato de nomeação, podendo ser reconduzidos indefinidamente.
- d) O Conselho Fiscal, como órgão provisório da EBSEERH, compõe-se de quatro membros efetivos e respectivos suplentes, nomeados pelo Ministro de Estado da Educação, sendo seus mandatos de dois anos contados a partir da data de publicação do ato de nomeação, não podendo ser reconduzidos.
- e) O Conselho Fiscal, como órgão provisório da EBSEERH, compõe-se de cinco membros efetivos e três suplentes, nomeados pelo Ministro de Estado da Educação, sendo seus mandatos de dois anos contados a partir da data de publicação do ato de nomeação, não podendo ser reconduzidos.

19) Assinale a alternativa INCORRETA nos termos do REGIMENTO INTERNO DA EMPRESA BRASILEIRA DE SERVIÇOS HOSPITALARES S.A. – EBSEERH sobre a Diretoria Executiva.

- a) Compete à Diretoria Executiva propor os valores dos regimes de alçada para as várias instâncias de gestão da EBSEERH.
- b) Compete à Diretoria Executiva aprovar os dados, indicadores e sinalizadores para o monitoramento e avaliação contínuos das unidades e órgãos componentes da EBSEERH, consolidados e apresentados pela Diretoria de Gestão de Processos e Tecnologia da Informação, em conjunto com a Coordenadoria de Gestão Integrada, a partir de propostas das Diretorias ou em articulação e avaliação conjunta com elas.
- c) Compete à Diretoria Executiva administrar e dirigir os bens, serviços e negócios da EBSEERH, e decidir, apenas por iniciativa própria, sobre operações de responsabilidade situadas no respectivo nível de alçada decisória estabelecido pelo Conselho de Administração.
- d) Compete à Diretoria Executiva monitorar e avaliar continuamente os processos de serviços e de gestão, assim como as condições para o funcionamento adequado da Sede, das filiais da EBSEERH ou outras unidades descentralizadas.
- e) Compete à Diretoria Executiva propor e implementar as linhas orientadoras das ações da EBSEERH.

- 20) Assinale a alternativa correta nos termos do REGIMENTO INTERNO DA EMPRESA BRASILEIRA DE SERVIÇOS HOSPITALARES S.A. – EBSEH sobre a solicitação para inclusão de matérias nas pautas das reuniões ordinárias do Conselho de Administração, do Conselho Fiscal e do Conselho Consultivo.
- Deve ser feita ao órgão referente à respectiva reunião até 10 (dez) dias úteis antes da data de sua realização.
 - Deve ser feita à Secretaria Geral até 6 (seis) dias úteis antes da data de realização da respectiva reunião.
 - Deve ser feita à Secretaria Geral até 6 (seis) dias corridos após a data da convocação da respectiva reunião.
 - Deve ser feita ao órgão referente à respectiva reunião até 10 (dez) dias corridos antes da data de sua realização.
 - Deve ser feita à Diretoria Jurídica até 15 (quinze) dias corridos após a data da convocação da respectiva reunião.

LEGISLAÇÃO APLICADA AO SUS

- 21) Assinale a alternativa correta sobre a evolução histórica da organização do sistema de saúde no Brasil e a construção do Sistema Único de Saúde (SUS) quanto à implantação da Reforma Administrativa Federal, quando ficou estabelecido que o Ministério da Saúde seria o responsável pela formulação e coordenação da Política Nacional de Saúde e ficaram as seguintes áreas de competência: política nacional de saúde; atividades médicas e paramédicas; ação preventiva em geral, vigilância sanitária de fronteiras e de portos marítimos, fluviais e aéreos; controle de drogas, medicamentos e alimentos e pesquisa médico-sanitária.

- 1963.
- 1969.
- 1956.
- 1961.
- 1967.

- 22) Assinale a alternativa **INCORRETA** sobre a organização dos Conselhos de Saúde, nos termos da Resolução 453/2012 do Conselho Nacional da Saúde.

- Quando não houver Conselho de Saúde constituído ou em atividade no Município, caberá ao Conselho Estadual de Saúde assumir, junto ao executivo municipal, a convocação e realização da Conferência Municipal de Saúde, que terá como um de seus objetivos a estruturação e composição do Conselho Municipal. O mesmo será atribuído ao Conselho Nacional de Saúde, quando não houver Conselho Estadual de Saúde constituído ou em funcionamento.
- A participação dos membros eleitos do Poder Legislativo, representação do Poder Judiciário e do Ministério Público, como conselheiros, é preferencial nos Conselhos de Saúde.
- As funções, como membro do Conselho de Saúde, não serão remuneradas, considerando-se o seu exercício de relevância pública e, portanto, garante a dispensa do trabalho sem prejuízo para o conselheiro. Para fins de justificativa junto aos órgãos, entidades competentes e instituições, o Conselho de Saúde emitirá declaração de participação de seus membros durante o período das reuniões, representações, capacitações e outras atividades específicas.
- O conselheiro, no exercício de sua função, responde pelos seus atos conforme legislação vigente.
- O número de conselheiros será definido pelos Conselhos de Saúde e constituído em lei.

- 23) Assinale a alternativa correta quanto às disposições do artigo 195 da Constituição Federal, sobre o financiamento da seguridade social.

- As receitas dos Estados, do Distrito Federal e dos Municípios destinadas à seguridade social constarão dos respectivos orçamentos, não integrando o orçamento da União.
- A pessoa jurídica em débito com o sistema da seguridade social, como estabelecido em lei, não poderá contratar com o Poder Público, mas poderá dele receber benefícios ou incentivos fiscais.
- Qualquer benefício ou serviço da seguridade social poderá ser criado, majorado ou estendido sem a correspondente fonte de custeio total.
- São passíveis de cobrança de contribuição para a seguridade social todas as entidades beneficentes de assistência social.
- A majoração de qualquer benefício ou serviço da seguridade social independe de fonte de custeio total.

- 24) Sobre a Lei Federal nº 8.080 de 19/09/1990 que dispõe sobre as condições para a promoção, proteção e recuperação da saúde, a organização e o funcionamento dos serviços correspondentes e dá outras providências, assinale a alternativa correta:

- A elaboração de programas de aperfeiçoamento não integra a política de recursos humanos.
- Entre os objetivos da política de recursos humanos estão aquelas que visam a evitar dedicação exclusiva aos serviços do Sistema Único de Saúde (SUS).
- Inclui-se nos objetivos da política de recursos humanos a organização de um sistema de formação em todos os níveis de ensino, inclusive de pós-graduação.
- Os servidores que legalmente acumulam dois cargos ou empregos não poderão exercer suas atividades em mais de um estabelecimento do Sistema Único de Saúde (SUS).
- A política de recursos humanos na área da saúde será formalizada e executada, articuladamente, em uma única esfera de governo.

- 25) Considerando as disposições da Lei Federal nº 8.142 de 28/12/1990 que dispõe sobre a participação da comunidade na gestão do Sistema Único de Saúde (SUS) e sobre as transferências intergovernamentais de recursos financeiros na área da saúde e dá outras providências, assinale a alternativa correta.

- Os recursos do Fundo Nacional de Saúde (FNS) não incluem investimentos previstos em lei orçamentária, de iniciativa do Poder Legislativo e aprovados pelo Congresso Nacional.
- Os recursos do Fundo Nacional de Saúde (FNS) não incluem investimentos previstos no Plano Quinquenal do Ministério da Saúde.
- Os recursos do Fundo Nacional de Saúde (FNS) incluem cobertura das ações e serviços de saúde a serem implementados pelos Municípios, Estados e Distrito Federal, desde que não destinados a investimentos na rede de serviços.
- Os recursos do Fundo Nacional de Saúde (FNS) serão alocados como despesas de custeio e de capital do Ministério da Saúde, seus órgãos e entidades, da administração direta e indireta.
- Os recursos do Fundo Nacional de Saúde (FNS) não permitem despesas de custeio do Ministério da Saúde.

26) O registro da atividade elétrica atrial transesofágica durante taquicardia induzida ou espontânea é útil no diagnóstico diferencial das taquiarritmias supraventriculares (TSV). Durante o registro da atividade atrial transesofágica um intervalo RP maior que 70ms é sugestivo de:

- a) Taquicardia por reentrada atrioventricular.
- b) Taquicardia sinusal.
- c) Flutter atrial.
- d) Taquicardia atrial.
- e) Taquicardia por reentrada nodal.

27) São recomendações para implante de marcapasso (MP) definitivo em pacientes com bloqueio atrioventricular, **EXCETO**:

- a) BAVT persistente após 15 dias de infarto agudo do miocárdio ou cirurgia cardíaca.
- b) BAVT assintomático, com cardiomegalia progressiva.
- c) BAV 2º grau associado a arritmias ventriculares que necessitem drogas antiarrítmicas depressoras da condução A-V.
- d) BAVT congênito assintomático, com QRS estreito, frequência basal razoável, aceleração adequada ao exercício, sem cardiomegalia.
- e) BAV 2º do tipo II ou avançado, assintomático, permanente ou intermitente, de causa não reversível.

28) Dentre as recomendações para implante de marcapasso (MP) definitivo em pacientes com bloqueios intra-ventriculares (BIV) estão, **EXCETO**:

- a) Bloqueio de ramo bilateral alternante documentado com síncope, pré-síncope ou tonturas recorrentes.
- b) Bloqueios de ramo ou bifascicular em pacientes assintomáticos, de qualquer etiologia.
- c) Pacientes assintomáticos com intervalo HV maior de 100 ms espontâneo.
- d) Bloqueio de ramo bilateral, assintomático.
- e) Bloqueios de ramo ou bifascicular, associados ou não a BAV de 1º grau, com episódios sincopais sem documentação de BAVT paroxístico, em que foram afastadas outras causas.

29) A escolha do método de monitoração cardíaca ambulatorial pelo eletrocardiograma (ecg) dependerá de ocorrência dos sintomas: diário, semanal ou esporádico. Para os sintomas diários, fugazes ou prolongados, incapacitantes ou não, o método indicado é:

- a) Holter.
- b) Looper.
- c) Teste ergométrico.
- d) Teste de inclinação ortostática.
- e) Looper implantável.

30) A cardioversão sincronizada é recomendada para tratar:

- a) A fibrilação atrial instável.
- b) O flutter atrial instável.
- c) A TSV (taquicardias supraventriculares) monomórfica instável.
- d) As arritmias com polimorfismo no complexo QRS.
- e) A taquicardia supraventricular paroxística (TPSV) instável.

31) O Tilt Table Test é um método provocativo utilizado para avaliação da susceptibilidade à síncope neurocardiogênica ou vaso-vagal. A respeito do Tilt Table Test, está **incorreto** o que se afirma em:

- a) O paciente deve permanecer em jejum oral por pelo menos 6h e adequadamente hidratado.
- b) Recomenda-se inclinação ortostática a 60 ou 70 graus com suporte para os pés e cintos de segurança.
- c) Em idosos, a massagem dos seios carotídeos deve ser realizada em postura ortostática.
- d) Manipulações venosas devem ser evitadas, pois aumentam a vulnerabilidade do reflexo vasovagal.
- e) Quanto mais distante do evento sincopal, maior a probabilidade diagnóstica.

32) A resposta observada durante o Tilt Table Test que apresenta queda da pressão arterial sistólica maior que 30 mmHg, associada à queda da frequência cardíaca é sugestiva de:

- a) Síncope cerebral.
- b) Síndrome postural ortostática taquicardizante (SPOT).
- c) Resposta disautônômica.
- d) Resposta vasovagal clássica.
- e) Resposta vasovagal mista.

33) A droga potencializadora do mecanismo vasovagal utilizada com intuito de aumentar a sensibilidade do exame de Tilt Table Teste e diminuir seu tempo de realização é:

- a) O Metoprolol.
- b) O Isoproterenol.
- c) A Propafenona.
- d) O Verapamil.
- e) O Diltiazem.

34) São recomendações para implante de desfibriladores implantáveis (CDI) segundo as Diretrizes da Sociedade Brasileira de Arritmias Cardíacas (SOBRAC), **EXCETO**:

- a) Pacientes com cardiomiopatia dilatada não-isquêmica, CF II-III, com FEVE = 35% e expectativa de vida de pelo menos 1 ano.
- b) Parada cardíaca por TV/FV de causa não-reversível, com FE = 35% e expectativa de vida de pelo menos 1 ano.
- c) Pacientes com síncope de origem indeterminada com indução de TVS hemodinamicamente instável e expectativa de vida de pelo menos 1 ano.
- d) TVS espontânea com comprometimento hemodinâmico ou síncope de causa não reversível com FE = 35% e expectativa de vida de pelo menos 1 ano.
- e) Pacientes com TV ou FV incessante.

35) Dentre os exames complementares na identificação de candidatos à terapia com desfibriladores implantáveis (CDI) o eletrocardiograma (EGC) de repouso pode evidenciar características diagnósticas específicas das cardiopatias envolvidas na gênese da arritmia. Analise as afirmativas abaixo que relacionam a cardiopatia às suas características detectadas no EGC, e assinale a alternativa correta.

- I. Cardiomiopatia hipertrófica (CMH) - sinais de hipertrofia de ventrículo esquerdo. Índice de Sokolow-Lyon positivo e alterações da repolarização ventricular secundárias a sobrecarga ventricular esquerda.
- II. Taquicardia ventricular catecolaminérgica - ECG de repouso, geralmente sem anormalidades.
- III. Cardiomiopatia isquêmica (CMI) - presença de ondas "q" de necrose ou área eletricamente inativa indicando a região de infarto do miocárdio prévio.
- IV. Síndrome de Brugada (SB) - morfologia característica com supradesnivelamento do segmento ST e padrão de bloqueio completo de ramo direito (BRD) de V1 a V3 (pseudo-BRD).

Estão corretas:

- a) Apenas as afirmativas I, II e III.
- b) Apenas as afirmativas II, III e IV.
- c) Apenas as afirmativas I, III e IV.
- d) Apenas as afirmativas I, II e IV.
- e) Todas as afirmativas.

36) São fármacos utilizados para manutenção do ritmo sinusal pós-cardioversão da Fibrilação Atrial (FA), todos abaixo relacionados, **EXCETO**:

- a) Amiodarona.
- b) Disopiramida.
- c) Digoxina.
- d) Sotalol.
- e) Quinidina.

37) Nos casos de Fibrilação Atrial (FA) persistente, a droga de escolha para a reversão é:

- a) A propafenona.
- b) A amiodarona.
- c) A quinidina.
- d) O procainamida.
- e) O sotalol.

38) São manifestações eletrocardiográficas que caracterizam a Disfunção do Nó Sinusal (DNS), **EXCETO**:

- a) Bradicardia sinusal.
- b) Parada sinusal.
- c) Bloqueio sino-atrial.
- d) Bloqueios unifasciculares
- e) Taquicardia supraventricular alternada com bradicardia sinusal ou assistolia (síndrome bradi-taquicardia).

39) O bloqueio atrioventricular de primeiro grau pode ser reconhecido pelas seguintes características do ECG:

Assinale a alternativa incorreta:

- a) Frequência pode ocorrer em qualquer ritmo sinusal, geralmente 60 a 100 batimentos/min.
- b) Ondas P normais, precedem cada QRS.
- c) Encurtamento do intervalo PR, menor que 0,20 segundos.
- d) Complexo QRS geralmente normal, a menos que exista bloqueio de ramo.
- e) Condução normal pelos átrios, demora no nó AV, normal por meio dos ventrículos.

40) O bloqueio atrioventricular de segundo grau tipo Mobitz I (Wenckebach) (BAVII-MI) quase sempre está situado:

- a) Abaixo do nível do nó AV.
- b) No sistema de His.
- c) No sistema de ramos de feixe.
- d) No nó AV.
- e) Na região infra His.

41) A respeito do bloqueio atrioventricular (AV) de segundo grau tipo Mobitz II, analise as afirmativas e assinale a alternativa correta.

- I. Caracteriza-se por falhas intermitentes na condução da onda P com alterações nos intervalos RP ou RR.
- II. Pode estar associado a séries de ondas P não conduzidas, fenômeno conhecido como bloqueio AV paroxístico.
- III. Quando associado a QRS estreito, é de localização no feixe de His (hissiana).
- IV. No Mobitz II observa-se a presença de duas P para cada complexo QRS.

Estão corretas:

- a) Apenas as afirmativas I, II e III.
- b) Apenas as afirmativas II, III e IV.
- c) Apenas as afirmativas I, II e IV.
- d) Apenas as afirmativas I, III e IV.
- e) Todas as afirmativas.

42) O bloqueio atrioventricular do terceiro grau pode ser resultante da doença miocárdica degenerativa ou de inflamação, infarto do miocárdio ou infiltração sistêmica de condução (ex. sarcoidose, amiloidose). A respeito do bloqueio atrioventricular do terceiro grau está correto o que se afirma em:

- a) A frequência do ritmo atrial é menor que a do ritmo de escape ventricular.
- b) Ondas P normais em sincronia com o complexo QRS.
- c) Os intervalos PR são longos.
- d) A frequência atrial é geralmente normal.
- e) A frequência ventricular normalmente é maior que 60 batimentos/min.

43) No eletrocardiograma de repouso a taquicardia ventricular sustentada monomórfica (TVSM) apresenta a seguinte característica:

Assinale a alternativa correta.

- a) O ritmo ventricular tem morfologia uniforme, frequência superior a 100 bpm e duração maior de 30s.
- b) Mostra ritmo ventricular com QRS de morfologia variável, frequência superior a 100 bpm e duração superior a 30s.
- c) Apresenta ritmo ventricular repetitivo, com 3 ou mais batimentos consecutivos, autolimitado, com duração inferior a 30s e FC superior a 100 bpm.
- d) O ritmo origina-se no ventrículo (QRS alargado), tendo FC superior a 40 bpm, em consequência de automatismo aumentado.
- e) O ritmo ventricular tem morfologia variável, frequência superior a 100 bpm e duração inferior a 30s.

44) A respeito da ação das drogas antiarrítmicas, analise as afirmativas abaixo e assinale a alternativa correta.

- I. Verapamil - bloqueia os canais de cálcio.
- II. Amiodarona - bloqueia os canais de sódio.
- III. Desopiramida - bloqueia os canais de potássio.
- IV. Metoprolol - bloqueio dos receptores beta da noradrenalina.
- V. Propanol - bloqueio dos receptores beta da noradrenalina

Estão corretas:

- a) Apenas as afirmativas I, II, III e IV.
- b) Apenas as afirmativas I, III, IV e V.
- c) Apenas as afirmativas I, IV e V.
- d) Apenas as afirmativas II, IV e V.
- e) Apenas as afirmativas II, III e IV.

45) A respeito das drogas antiarrítmicas classe I, está correto o que se afirma em:

- a) A disopiramida reduz o intervalo QT.
- b) A administração intravenosa da procainamida pode provocar hipotensão arterial sistêmica, devido a vasodilatação periférica.
- c) A quinidina é contraindicada no tratamento de FA e ritmo sinusal.
- d) A disopiramida é o a droga mais indicada para pacientes com fração de ejeção diminuída.
- e) A procainamida reduz a duração do complexo QRS.

46) O sotalol é classificado como um fármaco antiarrítmico classe III que atua no bloqueio dos canais de potássio. A respeito do sotalol está incorreto o que se afirma em:

- a) Pode causar pró-arritmia (principalmente "torsades de points").
- b) Reduz o intervalo QT.
- c) É indicado para pacientes com taquiarritmias ventriculares, e fibrilação ou flutter atriais.
- d) Prolonga a refratariedade AV.
- e) É contraindicado nas síndromes de QT longo congênitas e adquiridas.

47) Dentre os fármacos antiarrítmicos listados abaixo, o que deprime a fase O, retarda a condução e prolonga a repolarização é a:

- a) Lidocaína.
- b) Mexiletina.
- c) Propafenona.
- d) Flecaidina.
- e) Disopiramida.

48) O padrão eletrocardiográfico da imagem a seguir é indicativo de:



- a) Bloqueio AV de 1º grau.
- b) Taquicardia sinusal.
- c) Fibrilação ventricular.
- d) Bradicardia sinusal
- e) Wolff-Parkinson-White.

49) O padrão eletrocardiográfico baixo é característico de uma das principais formas de arritmia. Assinale a alternativa que corresponde a esse padrão.

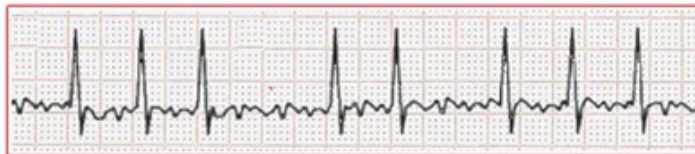

- a) Fibrilação ventricular.
- b) Fibrilação atrial.
- c) Bloqueio átrio-ventricular de 2º grau Mobitz II.
- d) Bloqueio AV de 2º grau Mobitz I.
- e) Taquicardia sinusal.

50) A respeito do segmento ST, analise as afirmativas abaixo e assinale a alternativa correta.

- I. O segmento ST é uma porção do traçado do EGC entre o complexo QRS e a onda T.
- II. Representa a parte inicial de repolarização dos ventrículos direito e esquerdo.
- III. O segmento ST começa com o surgimento da onda T e termina no final do complexo QRS (onda S).
- IV. O ponto em que o complexo QRS e o segmento ST se encontram é denominado junção ou ponto J.

Estão corretas:

- a) Apenas as afirmativas I, II e III.
- b) Apenas as afirmativas II, III e IV.
- c) Apenas as afirmativas I, II e IV.
- d) Apenas as afirmativas II e IV.
- e) Todas as afirmativas.

