

CONCURSO PÚBLICO

TÉCNICO ADMINISTRATIVO EM EDUCAÇÃO

Edital 057/2019 - IFMT

ENFERMEIRO

LEIA ATENTAMENTE AS INSTRUÇÕES

- Este **caderno de prova**, com páginas numeradas de 1 (capa) a 17 (folha de anotação do candidato), é constituído de 40 (quarenta) questões objetivas, assim distribuídas:
01 a 10 – Língua Portuguesa;
11 a 20 – Legislação;
21 a 40 – Conhecimentos Específicos.
- Caso o **caderno de prova** esteja incompleto ou tenha qualquer defeito de impressão, solicite ao fiscal a substituição deste.
- Marque no **cartão-resposta** somente uma alternativa para cada questão, preenchendo completamente o círculo, conforme o exemplo abaixo.

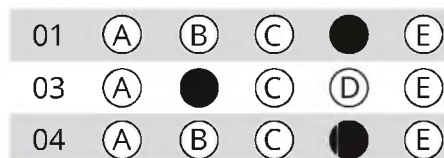

3.1 A correção da prova será feita por processo de leitura óptica do **cartão-resposta** personalizado. Por isso, o candidato deverá atentar para a orientação contida nesta capa da prova sobre a forma correta de preenchimento do campo relativo a cada questão. Se o campo for preenchido em desacordo com essa orientação, o candidato arcará com o ônus de não ter computada a exata pontuação alcançada.

- Não rasure nem amasse o **cartão-resposta**.
- Todos os espaços em branco, neste caderno, podem ser utilizados para rascunho.
- A duração da prova é de 4 (quatro) horas, já incluído o tempo destinado ao preenchimento do **cartão-resposta**.
- Somente após decorridas 2 horas e 30 minutos do início da prova, o candidato, depois de entregar seu **caderno de prova** e seu **cartão-resposta**, poderá retirar-se da sala de prova. O candidato que insistir em sair da sala de prova antes desse tempo deverá assinar **termo de desistência**, declarando sua desistência do concurso.
- Será permitida a saída de candidatos levando o **caderno de prova** somente na última meia hora de prova.
- Na página 17 deste **caderno de prova**, encontra-se a Folha de Anotação do Candidato, a qual poderá ser utilizada para a transcrição das respostas das questões objetivas. Essa folha poderá ser levada pelo candidato, para posterior conferência com o gabarito, somente após decorridas 2 horas e 30 minutos do início da prova.
- Após o término da prova, o candidato deverá, obrigatoriamente, entregar ao fiscal o **cartão-resposta** assinado e preenchido.

CADERNO DE PROVA

Nome do candidato

Número da inscrição

--	--	--	--	--	--

Assinatura do candidato

LÍNGUA PORTUGUESA

Texto I

3 Reflexões para entender o pensamento de Zygmunt Bauman Sociólogo explora os efeitos do individualismo e da sociedade de consumo nas relações humanas modernas

O sociólogo polonês Zygmunt Bauman faleceu em janeiro de 2017, aos 91 anos. Suas mais de 50 obras e diversos artigos se dedicam a temas como o consumismo, a globalização e as transformações nas relações humanas.

Após ter servido durante a Segunda Guerra Mundial, Bauman fez parte do Partido Comunista Polaco e anos mais tarde se formou em Sociologia. Como professor na Universidade de Varsóvia, teve alguns de seus livros e artigos censurados e acabou afastado em 1968.

Após sofrer perseguições antisemitas na Polônia, partiu para a Grã-Bretanha e trabalhou como professor titular da Universidade de Leeds. De todas as suas contribuições, a obra *Modernidade e Holocausto* talvez tenha sido a mais emblemática e lhe rendeu, em 1989, o Prêmio Europeu Amalfi de Sociologia e Ciências Sociais. Conheça as principais conclusões de um dos pensadores mais influentes da atualidade:

A sociedade pós-moderna sofre mudanças em ritmo intenso

Para definir as condições da pós-modernidade e discutir as transformações do mundo moderno nos últimos tempos, o sociólogo sempre preferiu usar o termo “modernidade líquida”, por considerar “pós-modernidade” um conceito ideológico.

Bauman escolhe o “líquido” como metáfora para ilustrar o estado dessas mudanças: facilmente adaptáveis, fáceis de serem moldadas e capazes de manter suas propriedades originais. As formas de vida moderna, segundo ele, se assemelham pela vulnerabilidade e fluidez, incapazes de manter a mesma identidade por muito tempo, o que reforça esse estado temporário das relações sociais.

Há 100 anos, ser moderno significava buscar um ponto de perfeição e hoje representa o progresso constante, sem um resultado final único prestes a ser conquistado.

A estrutura familiar mudou drasticamente

Em entrevista ao canal *Quem Somos Nós?*, o professor Luís Mauro Sá Martino explica as transformações do conceito de “família” segundo Bauman: “A partir do século 19 ou 20, o afeto e amor surgem como elementos fundadores da família, mas nem sempre foi assim e não é por acaso que nosso imaginário sempre gostou de idealizar as histórias de amor”, observa.

“No passado, as pessoas casavam com quem os pais mandavam, mas os laços de uma família ainda eram algo sagrado. Hoje, por outro lado, constituímos várias “famílias”, assumindo as diferenças disso em relação ao mundo pré-moderno, com independência e também as dificuldades que essa pluralidade de relacionamentos pode trazer.”

As conexões no mundo moderno foram individualizadas

Bauman observa que o século 20 sofreu uma passagem da sociedade de produção para a sociedade de consumo. Com isso, também passamos pelo processo de fragmentação da vida humana e deixamos de pensar em termos de comunidade — a qual nação, grupos ou movimento político pertencemos. A identidade pessoal, após essa transformação, restringiu o significado e propósito da vida e da felicidade a tudo aquilo que acontece com cada pessoa individualmente.

“A ideia de progresso foi transferida da ideia de melhoria partilhada para a de sobrevivência do indivíduo”, resumiu o sociólogo em entrevista para a revista *Cult*. “O progresso é pensado não mais a partir do contexto de um desejo de corrida para a frente, mas em conexão com o esforço desesperado para se manter na corrida.”

QUESTÃO 01

Com base no Texto I, assinale a alternativa **CORRETA**.

- (A) O termo “modernidade líquida”, utilizado por Zygmunt Bauman, foi escolhido porque melhor caracteriza a ruptura radical ocorrida nos últimos tempos entre as sociedades tradicionais do século anterior e as sociedades liberais.
- (B) As relações familiares na “modernidade líquida” refletem no processo de fragmentação da vida humana.
- (C) Bauman tem uma visão otimista da vida moderna, uma vez que para ele o corolário desta é: maior independência do ser humano, que antes estava preso a dogmas arcaicos; relativização do conceito de família, que passa a abranger possibilidades mais justas em sua organização e a possibilidade de uma melhoria social que repercuta em todos os seus cidadãos.
- (D) Conforme o texto, há um contraste entre a ideia de progresso e a ideia de sobrevivência do indivíduo, na medida em que a segunda ideia aos poucos absorve a primeira.
- (E) Hoje, aponta o texto, a sacralidade que constituiu por muito tempo a ideia de família foi posta de lado em favor de uma multiplicidade de relacionamentos que, muitas vezes, gera dificuldades diversas.

QUESTÃO 02

Nos itens a seguir, fazem-se entre parênteses assertivas sobre trechos do Texto I. Analise:

I - “Após sofrer perseguições antissemitas na Polônia, partiu para a Grã-Bretanha e trabalhou como professor titular da Universidade de Leeds”. (O período é composto por uma oração subordinada adverbial de tempo, uma oração principal e uma oração coordenada sindética).

II - “Bauman observa que o século 20 sofreu uma passagem da sociedade de produção para a sociedade de consumo.” (O termo em destaque introduz uma oração subordinada subjetiva objetiva direta à oração principal.)

III - “Bauman fez parte do **Partido Comunista** Polaco e anos mais tarde se formou em **Sociologia**.” (Ocorre na passagem uma oração coordenada assindética.)

Abaixo, assinale a alternativa correta:

- (A) Todas as assertivas estão incorretas.
- (B) Apenas a I está correta.
- (C) Somente a I e a III estão corretas.
- (D) Apenas a II está correta
- (E) Apenas a III está incorreta.

QUESTÃO 03

Sem prejuízo de sentido para o texto original, ainda que com alguma adequação linguística, em todos os trechos a seguir a palavra em destaque pode ser substituída pelo termo entre parênteses, exceto em:

- (A) “Após sofrer perseguições antissemíticas na Polônia, partiu para a Grã-Bretanha”. (judaicas)
- (B) “Como professor na Universidade de Varsóvia, teve alguns de seus livros e artigos censurados e acabou afastado em 1968”. (proibidos)
- (C) “[...] a obra *Modernidade e Holocausto* talvez tenha sido a mais emblemática e lhe rendeu, em 1989, o Prêmio Europeu Amalfi de Sociologia e Ciências Sociais”. (representativa)
- (D) “[...] nosso imaginário sempre gostou de idealizar as histórias de amor, observa.” (idear)
- (E) “Bauman escolhe o “líquido” como metáfora para ilustrar o estado dessas mudanças: facilmente adaptáveis, fáceis de serem moldadas e capazes de manter suas propriedades originais.” (predicados)

QUESTÃO 04

Considerando o excerto: “Sociólogo explora os efeitos do individualismo”, marque a alternativa em que aparece sublinhada a mesma função sintática do termo em destaque:

- (A) “O sociólogo polonês Zygmunt Bauman faleceu em janeiro de 2017 [...].”
- (B) “Após sofrer perseguições antissemíticas na Polônia [...].”
- (C) “[...] a obra *Modernidade e Holocausto* talvez tenha sido a mais emblemática e lhe rendeu, em 1989, o Prêmio Europeu Amalfi.”
- (D) “No passado, as pessoas casavam com quem os pais mandavam [...].”
- (E) “[...] não é por acaso que nosso imaginário sempre gostou de idealizar as histórias de amor”.

Texto II

Somos quem podemos ser

Um dia me disseram
Que as nuvens não eram de algodão
Um dia me disseram
Que os ventos às vezes erram a direção
E tudo ficou tão claro
Um intervalo na escuridão
Uma estrela de brilho raro
Um disparo para um coração
A vida imita o vídeo
Garotos inventam um novo inglês
Vivendo num país sedento
Um momento de embriaguez, nós
Somos quem podemos ser
Sonhos que podemos ter
Um dia me disseram
Quem eram os donos da situação
Sem querer eles me deram
As chaves que abrem esta prisão
E tudo ficou tão claro
O que era raro ficou comum
Como um dia depois do outro
Como um dia, um dia comum
A vida imita o vídeo
Garotos inventam um novo inglês
Vivendo num país sedento
Um momento de embriaguez, nós
Somos quem podemos ser
Sonhos que podemos ter
Um dia me disseram
Que as nuvens não eram de algodão
Um dia me disseram
Que os ventos às vezes erram a direção
Quem ocupa o trono tem culpa
Quem oculta o crime também
Quem duvida da vida tem culpa
Quem evita a dúvida também tem, também tem
Somos quem podemos ser
Sonhos que podemos ter

QUESTÃO 05

Sobre o Texto II, assinale a alternativa **INCORRETA**:

- (A) A partir da expressão “um dia me disseram”, o autor contrapõe dois momentos vividos pelo eu lírico: um momento de lucidez que é sucedido por outro de fuga da realidade.
- (B) O senso comum segundo o qual nossas escolhas são independentes, ou seja, só dependem de nós, é falso.
- (C) O eu lírico passa a ter, a partir de certo momento, uma visão mais cética do mundo.
- (D) De certa forma, a alienação do sujeito corresponde a uma prisão.
- (E) As pessoas alienadas não podem se eximir da responsabilidade de construir uma sociedade melhor.

QUESTÃO 06

O Texto II é construído com base no sentido conotativo da linguagem. Dentre as figuras de linguagem que aparecem no texto, uma é preponderante na primeira estrofe. Qual?

- (A) Metáfora
- (B) Metonímia
- (C) Hipérbato
- (D) Eufemismo
- (E) Comparação

QUESTÃO 07

No Texto II, a experiência vivida pelo eu lírico se realiza a partir de ações explicitadas por verbos. Quanto ao uso das formas verbais, assinale abaixo a alternativa em que o verbo em destaque deve ser pluralizado para que haja a concordância adequada.

- (A) Não pode haver contendidas.
- (B) Já começa a haver chuvas.
- (C) Desejo que haja sobrado alguns docinhos.
- (D) Quanto ao clima, em junho deve haver dias melhores em Cuiabá.
- (E) Feito isso, não haveria maiores alegrias do que o prêmio.

QUESTÃO 08

Na passagem: “Um dia me disseram/ Que os ventos às vezes erram a direção”, o uso da crase se justifica pelo mesmo motivo explícito na alternativa:

- (A) Estivemos cara à cara com a morte.
- (B) De 10 à 20 de dezembro estarei viajando.
- (C) Desprezou o computador e foi à festa divertir-se.
- (D) Mesmo o navio aportando, não desceu à terra de seus pais.
- (E) Com a tempestade, o barco ficou à deriva.

O fragmento a seguir serve de base para responder às questões 9 e 10. Para tanto, todas as vírgulas foram propositalmente retiradas.

- 1 Nós representantes do povo brasileiro reunidos em Assembleia
- 2 Nacional Constituinte para instituir um Estado democrático
- 3 destinado a assegurar o exercício dos direitos sociais e
- 4 individuais a liberdade a segurança o bem-estar o desenvolvimento
- 5 a igualdade e a justiça como valores supremos de uma sociedade
- 6 fraterna pluralista e sem preconceitos fundada na harmonia
- 7 social e comprometida na ordem interna e internacional com a solução
- 8 pacífica das controvérsias promulgamos sob a proteção de Deus
- 9 a seguinte Constituição da República Federativa do Brasil.

BRASIL, Constituição da República de 1988. Preâmbulo. Disponível em: <<https://www2.senado.leg.br/>>. Acesso em: 10 abr. 2019.

QUESTÃO 09

No que tange ao uso da vírgula, analise as linhas de 1 a 9 e, considerando o texto como um todo, responda:

- (A) Não há incidência de vírgulas somente nas linhas 1, 7 e 9.
- (B) Há incidência de vírgulas somente nas linhas 4, 6 e 8.
- (C) Há incidência de vírgulas somente nas linhas 2, 5 e 7.
- (D) Não há incidência de vírgulas na linha 8.
- (E) Não há incidência de vírgulas nas linhas 3, 5 e 9.

QUESTÃO 10

Observe a acentuação gráfica dos vocábulos: *nós*, *democrático*, *exercício*. Respectivamente, são acentuadas graficamente, devido à mesma regra, as palavras:

- (A) cipós, política, história.
- (B) fé, técnico, ciência.
- (C) até, artístico, república.
- (D) harmônicos, controvérsias, nó.
- (E) só, disponível, vocabulário.

LEGISLAÇÃO

QUESTÃO 11

Com base na Lei 8.027/1990, em qual item a penalidade de demissão **NÃO** será aplicada?

- (A) Improbidade administrativa.
- (B) Insubordinação grave em serviço.
- (C) Ofensa física, em serviço, a servidor público ou a particular, salvo em legítima defesa própria ou de outrem.
- (D) Procedimento desidioso, assim entendido a falta ao dever de diligência no cumprimento de suas atribuições.
- (E) Recusar fé a documentos públicos.

QUESTÃO 12

As ações destinadas a levar a efeitos as sanções previstas na Lei 8.429/92 podem ser propostas:

- (A) Até três anos após o término do exercício de mandato, de cargo em comissão ou de função de confiança.
- (B) Até dois anos após o término do exercício de mandato, de cargo em comissão ou de função de confiança.
- (C) Até cinco anos após o término do exercício de mandato, de cargo em comissão ou de função de confiança.
- (D) Até um ano após o término do exercício de mandato, de cargo em comissão ou de função de confiança.
- (E) Até dez anos após o término do exercício de mandato, de cargo em comissão ou de função de confiança.

QUESTÃO 13

Com base na Lei 8.112/1990, assinale a alternativa **CORRETA**:

- (A) Readaptação é a investidura do servidor em cargo de atribuições e responsabilidades compatíveis com a limitação que tenha sofrido em sua capacidade física ou mental verificada em inspeção médica.
- (B) Reversão é a passagem do servidor estável de cargo efetivo para outro de igual denominação, pertencente a quadro de pessoal diverso, do órgão ou instituição do mesmo Poder.
- (C) Reintegração é a investidura do servidor estável no cargo anteriormente ocupado, ou no cargo resultante de sua transformação, quando invalidada a sua demissão por decisão administrativa ou judicial, com ressarcimento de todas as vantagens.
- (D) Readaptação é a reinvestidura do servidor em cargo de atribuições e responsabilidades compatíveis com a limitação que tenha sofrido em sua capacidade física ou mental verificada em inspeção médica.
- (E) O retorno à atividade de servidor em disponibilidade far-se-á mediante aproveitamento facultativo em cargo de atribuições e vencimentos compatíveis com o anteriormente ocupado.

QUESTÃO 14

Com base na Lei 8.112/1990, assinale a alternativa **INCORRETA**:

- (A) A responsabilidade civil decorre de ato omissivo ou comissivo, doloso ou culposos, que resulte em prejuízo ao erário ou a terceiros.
- (B) O servidor responde civil, penal e administrativamente pelo exercício irregular de suas atribuições.
- (C) Tratando-se de dano causado a terceiros, responderá o servidor perante a Fazenda Pública, em ação regressiva.
- (D) A obrigação de reparar o dano não poderá se estender aos sucessores e contra eles não será executada.
- (E) A responsabilidade administrativa do servidor será afastada no caso de absolvição criminal que negue a existência do fato ou sua autoria.

QUESTÃO 15

Assinale a alternativa **CORRETA** quanto à modalidade do crime descrito: servidora pública, ocupante do cargo de escrevente judicial, que, juntamente com o juiz da Comarca das Flores, apropriou-se de dinheiro público de que tem posse em razão do cargo.

- (A) Peculato.
- (B) Inserção de dados falsos em sistema de informação.
- (C) Emprego irregular de verbas.
- (D) Corrupção passiva.
- (E) Condescendência criminosa.

QUESTÃO 16

Analise a situação hipotética: servidora pública Ana das Flores, ocupante do cargo de fiscal de tributos, exige tributo indevido, e, quando devido, emprega na cobrança meio vexatório ou gravoso, que a lei não autoriza. Assinale a alternativa **CORRETA** que corresponde ao crime praticado por Ana das Flores.

- (A) Concussão e excesso de exação.
- (B) Facilitação de contrabando ou descaminho.
- (C) Excesso de exação.
- (D) Corrupção passiva.
- (E) Violência arbitrária.

QUESTÃO 17

Com base na Constituição Federal de 1988, ao servidor público da administração direta, autárquica e fundacional, no exercício de mandato eletivo, não se aplica a seguinte disposição:

- (A) Tratando-se de mandato eletivo federal, estadual ou distrital, ficará afastado de seu cargo, emprego ou função.
- (B) Investido no mandato de prefeito, será afastado do cargo, emprego ou função, sendo-lhe facultado optar pela sua remuneração.
- (C) Para efeito de benefício previdenciário, no caso de afastamento, os valores serão determinados como se no exercício estivesse.
- (D) Em qualquer caso que exija o afastamento para o exercício de mandato eletivo, seu tempo de serviço será contado para todos os efeitos legais, exceto para promoção por merecimento.
- (E) Tratando-se de mandato eletivo federal, estadual ou distrital, perderá seu cargo, emprego ou função.

QUESTÃO 18

Dos atos de improbidade administrativa que causam prejuízo ao erário, assinale a alternativa **CORRETA**:

- (A) Permitir ou facilitar a aquisição, permuta ou locação de bem ou serviço por preço inferior ao de mercado.
- (B) Frustrar a licitude de processo licitatório ou de processo seletivo para celebração de parcerias com entidades com fins lucrativos, ou dispensá-los indevidamente.
- (C) Celebrar parcerias da administração pública com entidades privadas com a observância das formalidades legais ou regulamentares aplicáveis à espécie.
- (D) Agir negligentemente na arrecadação de tributo ou renda, bem como no que diz respeito à conservação do patrimônio público.
- (E) Conceder benefício administrativo ou fiscal com a observância das formalidades legais ou regulamentares aplicáveis à espécie.

QUESTÃO 19

Com base na Lei 8.112/1990, assinale a alternativa **INCORRETA**.

Ao servidor será concedido licença por:

- (A) Motivo de doença em pessoa da família.
- (B) Motivo de afastamento do cônjuge ou companheiro.
- (C) Para desempenho de mandato classista.
- (D) Para capacitação.
- (E) Para assumir concurso em outro órgão.

QUESTÃO 20

Com base no Decreto 1.171/1994, assinale a assertiva **CORRETA**.

- (A) A dignidade, o decoro, o zelo, a eficácia e a consciência dos princípios morais são primados maiores que devem nortear o servidor público, seja no exercício do cargo ou função, ou fora dele, já que refletirá o exercício da vocação do próprio poder estatal. Seus atos, comportamentos e atitudes serão direcionados para a preservação da honra e da tradição dos serviços públicos.
- (B) O servidor deve prestar toda a sua atenção às ordens legais de seus superiores, velando atentamente por seu cumprimento, e, assim, evitando a conduta negligente. Os repetidos erros, o descaso e o acúmulo de desvios tornam-se, às vezes, difíceis de corrigir e caracterizam até mesmo crime doloso no desempenho da função pública.
- (C) Toda ausência injustificada do servidor de seu local de trabalho é fator de desmoralização do serviço público, o que quase sempre conduz à desordem nas relações profissionais e ações trabalhistas.
- (D) O trabalho desenvolvido pelo servidor público perante a comunidade não deve ser entendido como acréscimo ao seu próprio bem-estar, já que, como cidadão, integrante da sociedade, o êxito desse trabalho pode ser considerado como seu maior patrimônio.
- (E) A moralidade da Administração Pública se limita à distinção entre o bem e o mal, devendo ser acrescida da ideia de que o fim é sempre o bem comum. O equilíbrio entre a legalidade e a finalidade, na conduta do servidor público, é que poderá consolidar a moralidade do ato administrativo.

CONHECIMENTOS ESPECÍFICOS

QUESTÃO 21

O profissional de enfermagem está sempre em contato direto e constante com os usuários do serviço de saúde em situação de vulnerabilidade, por isso deve estar preparado para dar suporte em situações de crise. Diante dos conceitos e características de uma crise, assinale a alternativa **INCORRETA**.

- (A) As crises ocorrem em todos os indivíduos em algum momento da vida e tem como principal característica o fato de serem agudas.
- (B) A superação de uma crise depende de como as situações são manejadas pelo indivíduo.
- (C) Toda crise conduz, necessariamente, a um risco de suicídio e, por isso, deve sempre ser tratada como uma emergência.
- (D) Uma crise pode evoluir negativamente quando a intensidade do estresse vivenciado pela pessoa ultrapassa a sua capacidade de adaptação e de reação.
- (E) A crise pode ser definida como uma fase de perda, ou uma fase de substituições rápidas, em que se pode colocar em questão o equilíbrio da pessoa.

QUESTÃO 22

A administração de medicamentos é uma das atribuições da equipe de enfermagem. Dessa forma, conhecimentos farmacológicos sobre as drogas auxiliam na melhor prática do cuidado. Diante das particularidades dos psicofármacos, é **CORRETO** afirmar.

- (A) Os ansiolíticos deprimem o sistema nervoso central produzindo efeito analgésico.
- (B) Os benzodiazepínicos, como diazepam e midazolam, são exemplos de antidepressivos, por isso diminuem a ansiedade.
- (C) O lítio é um antimaníaco utilizado para o tratamento da esquizofrenia porque atua na regulação do humor.
- (D) Os neurolépticos são essencialmente utilizados no controle de delírios e alucinações.
- (E) Os antiparkinsonianos, como os inibidores da monoaminoxidase (IMAO), são utilizados para diminuir ou acabar com os efeitos extrapiramidais dos antipsicóticos.

QUESTÃO 23

Refletindo sobre a importância e a função da equipe de enfermagem na reabilitação psicossocial, assinale a afirmativa **INCORRETA**.

- (A) O trabalho proposto pela Reforma Psiquiátrica nas cooperativas sociais possibilita que se criem novas formas de inserção do sujeito no mundo do trabalho por meio da aprendizagem de um ofício, da possibilidade de valorização das habilidades na construção de sua autonomia.
- (B) A discussão sobre a reabilitação psicossocial do portador de transtorno mental pretende não apenas mudanças na forma de assistência, mas também mudanças de ordem organizacional e jurídica e, sobretudo, mudanças quanto à maneira que percebemos a loucura e com ela convivemos.
- (C) A reabilitação psicossocial procura desenvolver habilidades que permitam ao paciente melhorar seu manejo do cotidiano e sua competência, tornando-se menos vulnerável.
- (D) Como um processo de reconstrução da cidadania, a reabilitação psicossocial é um conjunto de atividades que podem ser realizadas visando melhorar a qualidade de vida dos indivíduos com transtornos mentais, e à sua reinserção no contexto social.
- (E) Qualquer tentativa de reabilitação psicossocial deve valorizar a aprendizagem de habilidades artísticas do portador de sofrimento psíquico, a fim de eliminar as sequelas adquiridas por transtornos mentais anteriores.

QUESTÃO 24

A dependência química é definida pela 10ª edição da Classificação Internacional de Doenças (CID-10) como um conjunto de fenômenos comportamentais, cognitivos e fisiológicos que se desenvolvem após o uso repetido de determinada substância. Conforme as definições da CID-10 sobre o uso prejudicial e a dependência de álcool e outras drogas, é **INCORRETO** afirmar que:

- (A) a Síndrome de Abstinência é um conjunto de sintomas, de gravidade variável, que ocorre na interrupção (total ou parcial) do uso de uma substância que, geralmente, é utilizada de forma repetida e prolongada ou mesmo após o uso de grandes quantidades da substância.
- (B) a Intoxicação Aguda é um fenômeno transitório, com perturbações no nível de consciência, cognição e comportamento, relacionada à interrupção total no uso de alguma substância psicoativa.
- (C) o Uso Nocivo é um dano real, como hepatite ou episódio depressivo crônico, causado à saúde física e mental do usuário devido ao uso de alguma substância psicoativa.
- (D) na Dependência, tanto o uso da substância psicoativa quanto o desejo de consumi-la devem estar presentes. Existe incapacidade no controle do comportamento de consumir a substância.
- (E) na Síndrome Amnésica, ocorrem comprometimento da memória recente; perturbações do sentido do tempo e ausência de defeito da memória imediata e também comprometimento da consciência e comprometimento intelectual global.

QUESTÃO 25

Para que o (a) enfermeiro (a) possa reconhecer os problemas relacionados ao uso de álcool e de outras drogas e desenvolver ações assistenciais adequadas, é necessário a contínua atualização dos saberes sobre a epidemiologia e os efeitos dessas substâncias. À luz dos conhecimentos sobre o efeito das substâncias psicoativas, é **CORRETO** afirmar que:

- (A) o *Ecstasy* e o LSD são drogas ilícitas, sintéticas e perturbadoras do sistema nervoso central. Por isso, causam euforia, sensação de poder, ausência de medo, ansiedade, agressividade, excitação (física, mental e sexual), anorexia. Os prejuízos sociais do uso abusivo dessas substâncias é amplamente difundido.
- (B) a maconha e o LSD são drogas ilícitas, naturais e perturbadoras do sistema nervoso central. Seus efeitos são sensação de bem-estar, felicidade, relaxamento e sedação.
- (C) o álcool é uma droga lícita, natural e depressora do sistema nervoso central que compromete partes do cérebro responsáveis pela memória, aprendizagem, motivação e autocontrole.
- (D) a cocaína é uma droga ilícita, sintética e estimulante do sistema nervoso central que pode ser usada por via intravenosa e inalada. O *crack* é a própria cocaína transformada em um composto disponível para o fumo.
- (E) a Psilocibina e a Dimetilriptamina são substâncias naturais encontradas em fungos e cogumelos e têm como principal efeito as alucinações. Por isso, são muito utilizadas em rituais religiosos.

QUESTÃO 26

O setor saúde situa-se entre aqueles que apresentam maior número de estudos sobre a violência no trabalho. Portanto, é importante que o enfermeiro saiba reconhecer atitudes nocivas nesse ambiente. Com relação aos exemplos de violência no ambiente de trabalho, marque a alternativa que corresponde às atitudes relacionadas ao assédio moral.

- (A) Mensagens, gestos, comentários e e-mails de cunho sexual ou convites insistentes e inapropriados por colegas de trabalho, gerentes e supervisores.
- (B) Perseguições, supervisão excessiva, ameaças, exigência de tarefas impossíveis, críticas grosseiras, utilização de palavras de baixo-calão, brincadeiras inapropriadas.
- (C) Oferecer, trocar, disponibilizar, transmitir, vender, distribuir, publicar ou divulgar, por qualquer meio, vídeo e foto que contenha cena de estupro ou de estupro de vulnerável.
- (D) Diferença salarial entre os gêneros para o mesmo cargo, exigência de teste de gravidez para contratação, solicitar mudança de corte de cabelo para assumir um cargo.
- (E) Transmitir, publicar ou divulgar, por qualquer meio, informações sigilosas e/ou utilizar o cargo e/ou posição para favorecimento pessoal ou de terceiros.

QUESTÃO 27

De acordo com a classificação dos riscos no ambiente laboral dispostos na Norma Regulamentadora nº 5 (NR-5), é **INCORRETO** afirmar que:

- (A) consideram-se agentes de risco químico as substâncias, compostos ou produtos que possam penetrar no organismo do trabalhador pela via respiratória, nas formas de poeiras, fumos, gases, neblinas, névoas, bactérias, vírus, fungos, parasitos entre outros que, pela natureza da atividade e da exposição, possam ter contato ou ser absorvido pelo organismo através da pele ou por ingestão.
- (B) risco ergonômico é qualquer fator que pode interferir nas características psicofisiológicas do trabalhador, causando desconforto ou afetando sua saúde, como levantamento de peso, ritmo excessivo de trabalho, monotonia, repetitividade, postura inadequada de trabalho etc..
- (C) representam os agentes de risco físico as diversas formas de energia a que possam estar expostos os trabalhadores, tais como: ruído, calor, frio, pressão, umidade, radiações ionizantes e não-ionizantes, vibração etc..
- (D) risco de acidente é qualquer fator que coloque o trabalhador em situação vulnerável e possa afetar sua integridade e seu bem-estar físico e psíquico, como uso de máquinas e equipamentos sem proteção, probabilidade de incêndio e explosão, arranjo físico inadequado, armazenamento inadequado etc..
- (E) o mapa de riscos ocupacionais é uma representação dos riscos à saúde assinalados em cada um dos diversos locais de trabalho, e visa reunir dados de identificação das ameaças ocupacionais para viabilizar a troca de informações e a realização de atividades de precaução entre os trabalhadores.

QUESTÃO 28

A Organização Mundial da Saúde (2018) estima que, no Brasil, aproximadamente 30% da população geral com mais de 40 anos possa ter hipertensão arterial. Considerando a complexidade dos recursos necessários para o controle dessa doença, assinale a alternativa **INCORRETA**.

- (A) Dentre os principais fatores de risco para hipertensão arterial estão: obesidade, tabagismo, alto consumo de sal, consumo de bebidas alcoólicas e sedentarismo.
- (B) A pressão arterial sistólica maior ou igual a 140mmHg e uma pressão arterial diastólica maior ou igual a 90 mmHg podem indicar hipertensão arterial.
- (C) São sinais característicos de crise hipertensiva: brusca elevação da pressão arterial, cefaleia, alterações visuais.
- (D) Captopril 25mg e Glibenclamida 5mg são anti-hipertensivos disponíveis na rede básica de saúde.
- (E) Manter o peso adequado, não abusar do sal e praticar atividade física regular podem auxiliar na prevenção e controle da hipertensão arterial.

QUESTÃO 29

Com base na resolução COFEN 358/2009, é **INCORRETO** afirmar sobre a Sistematização da Assistência de Enfermagem (SAE) em ambientes públicos ou privados onde ocorrem o cuidado profissional de enfermagem.

- (A) Diagnóstico de Enfermagem é o processo de interpretação e agrupamento dos dados coletados na primeira etapa, que culmina com a tomada de decisão sobre os conceitos diagnósticos de enfermagem que representam, com mais exatidão, as respostas da pessoa, família ou coletividade humana em um dado momento do processo saúde e doença. Constituem a base para a seleção das ações ou intervenções com as quais se objetiva alcançar os resultados esperados.
- (B) Planejamento de Enfermagem é a determinação dos resultados que se espera alcançar e das ações ou intervenções de enfermagem que serão realizadas face às respostas da pessoa, família ou coletividade humana em um dado momento do processo saúde e doença, identificadas na etapa de Diagnóstico de Enfermagem.
- (C) Implementação é o processo deliberado, sistemático e contínuo de verificação de mudanças nas respostas da pessoa, família ou coletividade humana em um dado momento do processo saúde-doença para determinar se as ações ou intervenções de enfermagem alcançaram o resultado esperado; e de verificação da necessidade de mudanças ou adaptações nas etapas do Processo de Enfermagem.
- (D) Coleta de dados de Enfermagem é o processo deliberado, sistemático e contínuo, realizado com o auxílio de métodos e técnicas variadas, que tem por finalidade a obtenção de informações sobre a pessoa, família ou coletividade humana e sobre suas respostas em um dado momento do processo saúde e doença.
- (E) Sistematização da Assistência de Enfermagem (SAE) é uma atividade privativa(a) do enfermeiro(a), que utiliza método científico para identificar as situações de saúde-doença dos indivíduos e subsidiar as ações de assistência, contribuindo para a promoção, prevenção, recuperação e reabilitação da saúde.

QUESTÃO 30

Os modelos explicativos do processo saúde-doença-cuidado apresentam concepções diferentes que se complementam, auxiliando na compreensão dos fenômenos epidemiológicos, bem como na implementação mais adequada de estratégias de promoção, prevenção e manutenção da saúde. Diante desse contexto, é **CORRETO** afirmar que:

- (A) no modelo processual, a saúde é entendida como o equilíbrio entre os elementos que compõem o organismo humano.
- (B) o conceito biomédico da doença é definido como desajuste ou falha nos mecanismos de adaptação do organismo que conduz a uma perturbação da estrutura ou da função de um órgão, de um sistema, ou de todo o organismo, ou de suas funções vitais.
- (C) o modelo sistêmico apresenta uma dimensão basicamente qualitativa de todo o ciclo, dividindo o desenvolvimento do processo saúde-doença em dois momentos sequenciais: o pré-patogênico e o patogênico.
- (D) no modelo xamanístico, o cuidado significa a busca pela saúde que, nesse caso, está relacionada à busca do equilíbrio do corpo com os elementos internos e externos.
- (E) no modelo holístico, o adoecer é concebido como resultante de transgressões de natureza individual e coletiva, sendo requeridos para reatar o enlace com as divindades,

QUESTÃO 31

A carga dos transtornos mentais continua crescendo, gera impactos significativos sobre a saúde e traz consequências sociais, de direitos humanos e econômicas para todos os países do mundo. Assim, com base no *Plano de Ação Integral sobre Saúde Mental 2013-2020 da OMS*, aprovado pela Assembleia Mundial da Saúde, em 2013, é **CORRETO** afirmar que:

- (A) o Transtorno Afetivo Bipolar é um transtorno do humor que se caracteriza pela alternância de dois ou mais episódios de mania e depressão ou episódios recorrentes de mania.
- (B) a Esquizofrenia é um transtorno global do desenvolvimento caracterizado por alterações na senso-percepção. O quadro pode ser episódico, com um ou vários surtos seguidos.
- (C) os Episódios Depressivos são transtornos mentais neuróticos caracterizados por humor rebaixado, hipobulia ou abulia e diminuição da autoestima.
- (D) o Transtorno Obsessivo-Compulsivo é um transtorno do humor caracterizado por ideias obsessivas e comportamentos compulsivos recorrentes.
- (E) o Autismo é uma condição geralmente de natureza crônica ou progressiva, na qual há deterioração da função cognitiva que afeta memória, pensamento e orientação.

QUESTÃO 32

O Suporte Básico de Vida (SBV) é a base para salvar vidas em uma parada cardiorrespiratória (PCR), e sua efetividade depende da implantação de uma sequência de ações conhecida como “cadeia de sobrevivência”. Assinale a alternativa que contenha a sequência **CORRETA** desta cadeia.

- (A) Reconhecimento da PCR e Ressuscitação cardiopulmonar imediata de alta qualidade; Acionamento do serviço médico de emergência; Rápida desfibrilação; Cuidados pós-PCR adequados.
- (B) Reconhecimento da PCR e Rápida desfibrilação; Ressuscitação cardiopulmonar imediata de alta qualidade; Acionamento do serviço médico de emergência; Suporte avançado de vida eficaz.
- (C) Reconhecimento da PCR e Acionamento do serviço médico de emergência; Ressuscitação cardiopulmonar imediata de alta qualidade; Suporte avançado de vida eficaz; Rápida desfibrilação e Cuidados pós-PCR adequados.
- (D) Reconhecimento da PCR e acionamento do serviço médico de emergência; Ressuscitação cardiopulmonar imediata de alta qualidade; Rápida desfibrilação; Suporte avançado de vida eficaz e Cuidados pós-PCR adequados.
- (E) Reconhecimento da PCR; Ressuscitação cardiopulmonar imediata de alta qualidade e Rápida desfibrilação; Cuidados pós-PCR adequados; Acionamento do serviço médico de emergência.

QUESTÃO 33

Sobre o programa HIPERDIA, assinale a alternativa **CORRETA**.

- (A) É um programa para acompanhamento de usuários hipertensos e/ou diabéticos que ocorre em todos os níveis de atenção à saúde, visando garantir acompanhamento e tratamento sistemático, mediante ações de capacitação dos profissionais e reorganização dos serviços.
- (B) Compreende o cadastramento de portadores de hipertensão arterial e/ou diabetes mellitus atendidos com sintomas graves, permitindo acompanhamento dos casos e distribuição de medicamentos de alto custo.
- (C) Constitui como uma estratégia do Ministério da Saúde de acompanhamento de usuários hipertensos e/ou diabéticos e ocorre no nível primário de atenção à saúde, visando, além de acompanhar e tratar, recuperar a autonomia do usuário, e a sua responsabilidade em seu processo de saúde.
- (D) É uma estratégia de acesso a medicamentos, cuja principal meta é ofertar de maneira contínua os medicamentos para hipertensão e diabetes definidos pelo Ministério da Saúde para pacientes graves.
- (E) Integra a principal ação de redução de doenças crônicas no país através do cadastramento e acompanhamento de portadores de hipertensão arterial e/ou diabetes mellitus atendidos nas unidades de pronto atendimento no SUS.

QUESTÃO 34

As doenças emergentes e reemergentes são um importante tema de saúde pública e merecem atenção para que grandes epidemias sejam evitadas. A partir dessa afirmação, marque a alternativa **INCORRETA**.

- (A) Doenças emergentes são aquelas novas que promovem significativo impacto sobre o ser humano, devido à sua gravidade e à potencialidade de deixar sequelas limitadoras e morte.
- (B) O crescente aumento da expectativa de vida da população, o uso inadequado de antibióticos, a diminuição das diferenças sociais e a dificuldade de acesso aos serviços de saúde são fatores que têm contribuído para o reaparecimento de doenças ou surgimento de novas doenças.
- (C) A organização dos serviços de saúde de forma a incorporar novos conhecimentos e tecnologias e de reformular continuamente as estratégias de controle são desafios a ser superados em relação às doenças emergentes e reemergentes.
- (D) Esquistossomose, febres hemorrágicas, leishmaniose e arboviroses são exemplos de doenças emergentes e reemergentes relacionadas às mudanças ecológicas, desenvolvimento econômico e manipulação da terra.
- (E) As doenças reemergentes ou resistentes às drogas são as que reaparecem após período de declínio significativo ou com risco de aumento no futuro próximo.

QUESTÃO 35

No Brasil, a hanseníase ainda se constitui em um problema de saúde pública que exige uma vigilância resolutiva. De acordo com o *Guia para o Controle da Hanseníase (2017)*, que integra a série de *Cadernos de Atenção Básica*, marque a alternativa **CORRETA**.

- (A) Um caso de hanseníase é uma pessoa que apresenta uma ou mais de uma das seguintes características: lesão (ões) de pele com alteração de sensibilidade; acometimento de nervo (s) com espessamento neural; baciloscopia positiva.
- (B) A hanseníase é causada pelo *Mycobacterium leprae*, ou bacilo de Hansen, que é um parasita intracelular obrigatório, com afinidade por células cutâneas e por células dos nervos periféricos. O tempo de multiplicação do bacilo é rápido, podendo durar, no máximo, 10 dias.
- (C) O *M. leprae* tem baixa infectividade e alta patogenicidade, isto é, infecta muitas pessoas. No entanto, só poucas adoecem. Quando o nervo de uma área é afetado, surgem dormência, perda de tônus muscular e retrações dos dedos, com desenvolvimento de incapacidades físicas.
- (D) O diagnóstico da doença e a classificação operacional do paciente em Paucibacilar ou em Multibacilar é importante para que possa ser selecionado o esquema de tratamento quimioterápico adequado ao caso, uma vez que a hanseníase é uma doença incurável e quanto mais precocemente diagnosticada e tratada mais rapidamente o paciente se estabiliza.
- (E) A transmissão do *M. leprae* se dá por meio de convivência muito próxima e prolongada com o doente da forma transmissora, chamada multibacilar, que não se encontra em tratamento, por contato com gotículas de saliva ou secreções do nariz. tocar a pele do paciente não transmite a hanseníase.

QUESTÃO 36

O Brasil está entre os 30 países de alta carga para tuberculose (Tb), considerados prioritários pela Organização Mundial da Saúde (OMS) para o controle da doença no mundo. De acordo com o Plano Nacional pelo Fim da Tuberculose do Ministério da Saúde, são afirmações corretas sobre a Tb, **EXCETO**:

- (A) a polirresistência é a resistência a dois ou mais fármacos anti-Tb, exceto à associação rifampicina e isoniazida.
- (B) as reações adversas mais frequentes ao esquema básico são: mudança da coloração da urina (ocorre universalmente), intolerância gástrica, alterações cutâneas, icterícia e dores articulares.
- (C) para o acompanhamento clínico dos casos pulmonares, é obrigatória a realização do controle bacteriológico ou radiológico e, se disponível, a solicitação de função hepática, função renal e glicemia de jejum.
- (D) a apresentação da Tb na forma pulmonar, além de ser a mais frequente, é também a mais relevante para a saúde pública, pois é essa forma, especialmente a bacilífera, a responsável pela manutenção da cadeia de transmissão da doença.
- (E) a transmissão da tuberculose é direta, de pessoa a pessoa. Portanto, a aglomeração de pessoas é o principal fator de transmissão.

QUESTÃO 37

Com a base na Lei 141/2012, que dispõe sobre aspectos relacionados ao Financiamento do Sistema Único de Saúde, são afirmações corretas, **EXCETO**:

- (A) Os percentuais das receitas fiscais que devem ser aplicados com exclusividade na saúde devem ser: municípios, 15% de suas receitas; estados, 12% de suas receitas; e a União, o valor do ano anterior acrescido da variação do PIB.
- (B) O controle sobre o uso dos recursos será dos conselhos de saúde e dos tribunais de contas, com exceção do controle específico do SUS, o Sistema Nacional de Auditoria.
- (C) A transferência dos recursos deve ser fundo a fundo, de forma regular e obrigatória, por meio de custeio e capital.
- (D) Todos os recursos são divididos e repassados segundo o número de habitantes que se encontram em cada Município, Distrito Federal ou Estado.
- (E) O processo de planejamento e orçamento será ascendente, ou seja, os planos e metas nacionais constituirão a base para os planos e metas estaduais que, por sua vez, resultarão em pactuações regionais e/ou intermunicipais.

QUESTÃO 38

A Lei 8.142/90 dispõe, dentre outros assuntos, sobre a participação da comunidade na gestão do Sistema Único de Saúde (SUS). Nesse contexto, sobre as informações referentes aos Conselhos de Saúde, é **INCORRETO** afirmar que:

- (A) o Conselho de Saúde é um órgão colegiado, deliberativo e facultativo do SUS em cada esfera de governo que faz parte da estrutura das secretarias de saúde dos municípios, dos estados e do governo federal.
- (B) qualquer pessoa pode presidir o Conselho de Saúde, desde que seja conselheiro e participe do processo de eleição deste Colegiado.
- (C) 50% dos integrantes do Conselho de Saúde têm de ser usuários, 25% devem ser profissionais de saúde e os outros 25% devem ser gestores e prestadores de serviço.
- (D) o Conselho analisa e aprova o plano de saúde e o relatório de gestão, atuando na formulação de estratégias e no controle da execução da política de saúde.
- (E) o Conselho de Saúde é responsável por realizar conferências e fóruns de participação social, além de aprovar o orçamento da saúde e acompanhar a sua execução.

QUESTÃO 39

Com base no Programa Nacional de Imunizações (PNI), regulamentado pela Lei Federal 6.259/1975 e pelo Decreto 78.321/1976, assinale a alternativa **CORRETA** sobre o Calendário Nacional de Vacinação.

- (A) A vacina HPV está disponível, gratuitamente, somente para indivíduos imunodeprimidos, que vivem com HIV/Aids, os quais deverão receber o esquema de três doses (0, 2 e 6 meses) para ambos os sexos, nas faixas etárias entre 9 e 26 anos de idade.
- (B) A vacina pneumocócica 23-valente (polissacarídica) está indicada para pessoas a partir dos 60 anos em condições clínicas especiais; e população indígena, a partir dos 15 anos de idade.
- (C) As vacinas tríplice viral e varicela fazem parte do calendário vacinal infantil, e são recomendadas em dose única ao nascer.
- (D) A vacina Pentavalente previne difteria, tétano, coqueluche, hepatite B, meningite e infecções por *Haemophilus influenzae* do tipo B, e deve ser administrada uma dose no máximo até a 20ª semana de gestação.
- (E) A vacina para prevenção da dengue é recomendada para indivíduos de 9 aos 45 anos de idade residentes em áreas endêmicas, os quais já foram previamente expostos ao vírus da dengue de qualquer sorotipo.

QUESTÃO 40

As vulvovaginites representam uma das queixas mais frequentes em ginecologia, tendo no corrimento vaginal sua maior expressão clínica. De acordo com os protocolos da atenção básica e com a atenção integral à saúde das mulheres na atenção básica, são afirmações corretas, **EXCETO**:

- (A) A candidíase recorrente (quatro ou mais episódios em um ano) necessita de cultura para cândida, visando à identificação de cepas não albicans, que são resistentes aos tratamentos habituais. Deve-se também reforçar medidas higiênicas e investigar doenças imunossupressoras
- (B) O tratamento das parcerias sexuais não está recomendado no caso de vaginose bacterianas e candidíase.
- (C) A cervicite é o principal sintoma nas infecções por *Gardnerella vaginalis*, e, quando acompanhada de dor acentuada após o coito, pode ser indicativa de doença inflamatória pélvica (DIP).
- (D) Ao acompanhar o tratamento medicamentoso para tricomoníase e vaginose bacteriana, deve-se orientar a não ingestão de bebida alcoólica antes, durante e após o tratamento devido ao efeito antabuse.
- (E) No tratamento de gonorreia, tricomoníase e clamídia todos os parceiros devem ser tratados com dose única.

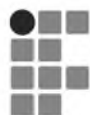

CONCURSO PÚBLICO
TÉCNICO-ADMINISTRATIVO EM EDUCAÇÃO - Enfermeiro
Edital 0577/2019 - IFMT

FOLHA DE ANOTAÇÃO DO CANDIDATO

Nome do candidato _____

Questão	Alternativa
01	
02	
03	
04	
05	
06	
07	
08	
09	
10	
11	
12	
13	
14	
15	
16	
17	
18	
19	
20	

Questão	Alternativa
21	
22	
23	
24	
25	
26	
27	
28	
29	
30	
31	
32	
33	
34	
35	
36	
37	
38	
39	
40	