

LÍNGUA PORTUGUESA

Texto para as questões de 1 a 10.

1 O pesquisador britânico e professor de neurociência e psicologia Matthew Walker apresentou em Vancouver, no Canadá, em 18/4/2019, o resultado de uma série de 4 pesquisas que ligam a privação do sono a inúmeros problemas de saúde, entre os quais se incluem tumores, mal de Alzheimer e ataques do coração.

7 O pesquisador diz que é hora de reivindicar o direito de dormir direito sem sentir vergonha ou ser chamado de preguiçoso. “É uma epidemia silenciosa que está se tornando rapidamente um dos maiores problemas de saúde pública do século 21”.

13 Segundo afirmou Walker em sua palestra no TED em Vancouver, homens que dormem apenas cinco horas por noite têm os testículos significativamente menores que os que dormem sete horas ou mais. E aqueles que dormem 16 com frequência apenas quatro ou cinco horas apresentam nível de testosterona que se equipara ao de homens dez anos mais velhos.

19 Fundador e criador do Centro de Ciência do Sono Humano em Berkeley, Walker disse também que há problemas no sistema reprodutivo feminino. Além disso, 22 dormir seis horas ou menos por noite afeta o cérebro e suas funções de memória e aprendizado e diminui em 70% as células do sistema imunológico.

25 “Nos últimos dez anos, aprendemos que a pessoa precisa dormir depois de aprender para não esquecer as memórias e também antes de aprender para preparar o 28 cérebro, que pode ser comparado a uma esponja seca prestes a ficar molhada de conhecimento. Caso a pessoa fique sem dormir, o circuito da memória no cérebro fica 31 molhado o tempo todo e não consegue absorver nada novo”, afirmou o professor.

Walker explicou que ondas cerebrais “grandes e 34 poderosas” se formam durante os estágios de sono profundo. “Funcionam como uma transferência de arquivos, de um reservatório vulnerável de memória curta para um armazenamento mais permanente no cérebro para protegê-la”, explicou.

40 A descoberta trouxe evidências em 2018 de que a piora no sono que experimentamos quando envelhecemos pode estar contribuindo para a falta de memória e até mesmo para o surgimento do Alzheimer.

43 Seu centro de pesquisa está desenvolvendo técnicas para melhorar o sono profundo e as soluções não estão nas pílulas para dormir.

46 O cientista mostrou também como dormir mal afeta até mesmo os genes. Em estudo com adultos saudáveis, as atividades dos genes foram distorcidas em decorrência de 49 pouco sono. A atividade de metade deles aumentou e a outra diminuiu. Os genes cuja atividade diminuiu estavam associados ao sistema imunológico e os genes cuja atividade 52 aumentou estavam ligados a inflamações, tumores e estresse.

Segundo Walker, dormir não pode ser considerado 55 um item de luxo porque é uma necessidade biológica inegociável. “Depreciar o ato de dormir nas nações industrializadas está tendo um impacto catastrófico na 58 saúde e na educação e segurança das crianças”, considera o pesquisador.

Folha de S. Paulo, Caderno B6, 23/4/2019 (com adaptações).

QUESTÃO 1

O texto caracteriza-se como

- (A) descritivo, visto que nele predominam descrições de comportamentos humanos associados a inúmeros problemas de saúde.
- (B) dissertativo-argumentativo, no qual se defende a ideia de que problemas de memória podem ser curados por meio de terapias de sono profundo.
- (C) dissertativo-expositivo, porque nele se expõem as causas da privação de sono nas nações industrializadas.
- (D) dissertativo-informativo, visto que seu objetivo central é informar o público leitor dos prejuízos causados à saúde pela privação do sono.
- (E) narrativo, dada a presença de discurso direto e de fatos cronológicos que exemplificam os achados de uma pesquisa científica.

QUESTÃO 2

Conclui-se da leitura do texto que

- (A) a privação do sono é uma das causas do envelhecimento precoce.
- (B) pessoas que dormem mais de seis horas por noite não desenvolvem mal de Alzheimer.
- (C) dormir sete horas ou mais por noite é importante para a saúde humana.
- (D) as pílulas para dormir são ineficazes para se atingir o estágio de sono profundo.
- (E) as nações industrializadas desconsideram a educação e a saúde das crianças.

QUESTÃO 3

Assinale a alternativa correta acerca de aspectos linguísticos do texto.

- (A) Os vocábulos “têm” e “além” são acentuados graficamente de acordo com a mesma regra de acentuação gráfica.
- (B) Os vocábulos “piora” (linha 40) e “falta” (linha 41) são empregados no texto como verbos.
- (C) Na oração “entre os quais se incluem tumores, mal de Alzheimer e ataques do coração” (linhas 5 e 6), a partícula “se” indica que o sujeito é indeterminado.
- (D) Na linha 46, o vocábulo “como” introduz uma oração comparativa.
- (E) Na oração “considera o pesquisador” (linhas 58 e 59), o sujeito está posposto ao verbo.

QUESTÃO 4

Estariam mantidas a correção gramatical e a coerência do texto caso se substituísse

- (A) “que se equipara” (linha 17) por **equiparando**.
- (B) “há” (linha 20) por **existem**.
- (C) “Nos últimos dez anos” (linha 25) por **Fazem dez anos**.
- (D) “Caso” (linha 29) por **Se**.
- (E) “cuja” (linha 50) por **em que a**.

QUESTÃO 5

Assinale a alternativa em que os vocábulos apresentados substituem, respectivamente, com correção e de acordo com as ideias do texto, as formas verbais “reivindicar” (linha 7) e “Depreciar” (linha 56).

- (A) exigir / Menosprezar
- (B) requizar / Dizimar
- (C) solicitar / Ezaurir
- (D) retomar / Expiar
- (E) insistir / Recusar

QUESTÃO 6

Assinale a alternativa em que está correta a identificação da circunstância expressa pela oração destacada do texto.

- (A) “Segundo afirmou Walker em sua palestra no TED em Vancouver” (linhas 12 e 13) – tempo
- (B) “depois de aprender” (linha 26) – conformidade
- (C) “para não esquecer as memórias” (linhas 26 e 27) – finalidade
- (D) “Caso a pessoa fique sem dormir” (linhas 29 e 30) – modo
- (E) “porque é uma necessidade biológica inegociável” (linhas 55 e 56) – consequência

QUESTÃO 7

No que diz respeito à pontuação, estariam preservadas a correção gramatical e a coerência do texto caso fosse

- (A) inserida uma vírgula imediatamente após o termo “Walker” (linha 2).
- (B) inserido ponto final imediatamente após o vocábulo “menores” (linha 14), feito o devido ajuste de minúscula para maiúscula na letra inicial da palavra que inicia o novo período.
- (C) suprimida a vírgula empregada após o vocábulo “cérebro” (linha 28).
- (D) inserido o sinal de dois pontos imediatamente após a forma verbal “explicou” (linha 33).
- (E) inserida uma vírgula imediatamente após o termo “profundo” (linha 44).

QUESTÃO 8

Considerando os mecanismos de coesão no texto, assinale a alternativa em que há correta correspondência entre o termo ou a expressão destacados e o respectivo elemento de referência.

- (A) “os quais” (linha 5) – “tumores, mal de Alzheimer e ataques do coração” (linhas 5 e 6)
- (B) “os”, em “os que dormem” (linhas 14 e 15) – “homens” (linha 13)
- (C) “-la”, em “protegê-la” (linha 38) – “transferência de arquivos” (linhas 35 e 36)
- (D) “Seu” (linha 43) – “Alzheimer” (linha 42)
- (E) “deles” (linha 49) – “adultos saudáveis” (linha 47)

QUESTÃO 9

Assinale a alternativa em que é apresentada proposta de reescrita gramaticalmente correta e coerente para o seguinte trecho do texto: “Em estudo com adultos saudáveis, as atividades dos genes foram distorcidas em decorrência de pouco sono.” (linhas de 47 a 49).

- (A) **Em estudo com adultos saudáveis, observou as atividades dos genes onde foram distorcidas consequentemente de pouco sono.**
- (B) **Um estudo com adultos saudáveis, mostrou que as atividades dos genes sendo distorcidas em decorrência de pouco sono.**
- (C) **Um estudo com adultos saudáveis distorceu às atividades dos genes em decorrência de pouco sono.**
- (D) **Em um estudo com adultos saudáveis, observou-se, como consequência de pouco sono, uma distorção nas atividades dos genes.**
- (E) **Um estudo realizado com adultos saudáveis, as atividades dos genes distorceram face à pouco sono.**

QUESTÃO 10

Assinale a alternativa correta no que se refere à correção gramatical e à adequação da linguagem do trecho apresentado à correspondência oficial.

- (A) Informamos-lhe que sua solicitação foi encaminhada à Direção de Pessoal desta Fundação para análise e pronunciamento.
- (B) Informo-lo que a reunião marcada com a Direção-Geral para 4/6/2019 foi transferida para 18/6/2019 as 15 horas.
- (C) Informo-o de que, passado cinco meses da publicação do resultado da avaliação de desempenho, não será possível pedir revisão da mesma.
- (D) Solicitamos que alguém dessa Gerência esteja presente na audiência pública sobre atenção a saúde à ser realizada em 6/7/2019, na Câmara de Vereadores.
- (E) Esclarecemos que não tem possibilidade de prorrogação do prazo estipulado para as inscrições no programa de incentivo funcional desta Fundação.

LEGISLAÇÃO**QUESTÃO 11**

De acordo com a Constituição Federal de 1988 (CF), é(são) princípio(s) fundamental(is) da República brasileira

- (A) a soberania e a garantia do desenvolvimento nacional.
- (B) o respeito aos valores sociais do trabalho e da livre iniciativa.
- (C) a redução da pobreza, da marginalização e das desigualdades sociais e regionais.
- (D) não ser obrigado a fazer ou a deixar de fazer alguma coisa senão em virtude de lei.
- (E) o respeito à privacidade, à intimidade e à inviolabilidade da pessoa humana.

QUESTÃO 12

Conforme a CF, não pode ser gratuito(a) o(a)

- (A) *habeas data*.
- (B) *habeas corpus*.
- (C) certidão de óbito.
- (D) mandado de segurança.
- (E) registro civil de nascimento.

QUESTÃO 13

Segundo a CF, é direito dos trabalhadores rurais e urbanos o(a)

- (A) remuneração do trabalho noturno majorada em dobro em relação à do diurno.
- (B) remuneração do serviço extraordinário superior, no máximo, em 50% à do normal.
- (C) assistência gratuita aos filhos e dependentes desde o nascimento até cinco anos de idade em creches e pré-escolas.
- (D) gozo de férias anuais remuneradas com, pelo menos, um quarto a mais que o salário normal do período.
- (E) adicional de um terço na remuneração para as atividades penosas, insalubres ou perigosas.

QUESTÃO 14

O Estatuto do Idoso estabelece que é

- (A) permitida a cobrança de valores diferenciados pelos planos de saúde em razão da idade da pessoa.
- (B) vedado exigir o comparecimento do idoso enfermo perante os órgãos públicos, hipótese em que se admite o contato em sua residência ou por procurador, conforme o caso.
- (C) obrigatório o comparecimento pessoal do idoso enfermo junto ao posto de perícia médica do Instituto Nacional de Seguro Social (INSS), especificamente para expedição do laudo de saúde necessário à isenção tributária.
- (D) facultativo ao idoso internado o direito à acompanhante, cabendo ao profissional de saúde responsável pelo tratamento justificar por escrito a autorização e a necessidade.
- (E) garantido o fornecimento, a preços menores, de medicamentos, especialmente os de uso continuado, assim como de próteses, órteses e outros recursos relativos ao tratamento, à habilitação ou à reabilitação.

QUESTÃO 15

As entidades governamentais de atendimento ao idoso que descumprirem as determinações do Estatuto ficarão sujeitas, sem prejuízo da responsabilidade civil e criminal de seus dirigentes ou prepostos, à(s) seguinte(s) penalidade(s):

- (A) multa.
- (B) interdição de unidade e suspensão de programa.
- (C) afastamento provisório ou definitivo de seus dirigentes.
- (D) suspensão parcial ou total do repasse de verbas públicas.
- (E) proibição de atendimento a idosos, a bem do interesse público.

QUESTÃO 16

Com base no Estatuto da Criança e do Adolescente, assinale a alternativa correta.

- (A) O atendimento pré e pós-natal será realizado por profissionais da atenção terciária.
- (B) Nos casos de internação de criança ou adolescente, os estabelecimentos de atendimento à saúde deverão proporcionar condições para a permanência, em tempo integral, de ambos os pais ou responsáveis.
- (C) É recomendável que os casos de suspeita de castigo físico, de tratamento cruel ou degradante e de maus-tratos contra criança ou adolescente sejam encaminhados à Vara da Infância e da Juventude.
- (D) Os profissionais de saúde de referência da gestante garantirão sua vinculação, no último mês da gestação, ao estabelecimento mais próximo de sua residência para realização do parto.
- (E) Incumbe ao Poder Público proporcionar, no período pré e pós-natal, assistência psicológica à gestante e à mãe, inclusive as que desejam entregar os filhos para adoção e as que se encontrem presas.

QUESTÃO 17

Compete ao conselho fiscal da Fundação Hospital Municipal Getúlio Vargas

- (A) manifestar-se sobre os relatórios exarados pela diretoria executiva.
- (B) apreciar, alterar e aprovar o plano anual de atividades apresentado pela diretoria executiva.
- (C) apreciar e aprovar, até o dia 30 de abril de cada ano, o balanço financeiro, o relatório anual e as demais contas do exercício, apresentados pela diretoria executiva.
- (D) aprovar projetos de construção ou reforma em bens imóveis de propriedade da Fundação Hospital Municipal Getúlio Vargas, respeitadas as cautelas legais.
- (E) deliberar acerca de auxílios, doações, legados, dotações ou outras subvenções de pessoas físicas ou jurídicas, de direito público ou privado, com ou sem encargos.

QUESTÃO 18

À luz do Estatuto da Criança e do Adolescente, assinale a alternativa correta em relação à adoção.

- (A) Não pode ser feita por procuração.
- (B) Admite revogação, desde que justificada junto ao juízo.
- (C) Na falta dos pais, os avós e os irmãos do adotando poderão adotá-lo.
- (D) Toda pessoa, independentemente da idade, pode ser legalmente adotada.
- (E) Podem adotar os maiores de dezesseis anos de idade emancipados, independentemente do estado civil.

QUESTÃO 19

O conselho curador da Fundação Hospital Municipal Getúlio Vargas será composto por vários representantes, dentre eles:

- (A) três representantes dos empregados do quadro permanente da Fundação Hospital Municipal Getúlio Vargas.
- (B) um membro, dentre usuários da comunidade, eleito em audiência pública convocada pelo Conselho Municipal de Saúde.
- (C) um membro indicado pelo prefeito, dentre pessoas com conhecimento na área de gestão hospitalar.
- (D) três membros indicados pelo prefeito, dentre pessoas com conhecimento na área orçamentária e financeira.
- (E) um representante da Secretaria Municipal de Gestão Pública, indicado pelo prefeito municipal.

QUESTÃO 20

De acordo com a CF, as ações e os serviços públicos de saúde constituem um sistema único, que tem como uma de suas diretrizes o(a)

- (A) centralização da direção em uma esfera, no caso o governo federal.
- (B) rede regionalizada e sem hierarquia ou precedência.
- (C) atendimento integral, com prioridade para os serviços assistenciais.
- (D) participação da comunidade.
- (E) atendimento integral, com prioridade para as atividades emergenciais.

CONHECIMENTOS ESPECÍFICOS**Texto para as questões 21 e 22.**

Um paciente deu entrada no box de emergência, queixando-se de palpitação. Negou dor precordial, síncope ou quaisquer outros sintomas. Apresentava os seguintes sinais vitais: pressão arterial de 100 x 60 mmHg; saturação de 94% em ar ambiente; e frequência respiratória de 19 irpm. Realizou, ainda, o eletrocardiograma cujo resultado é mostrado a seguir.

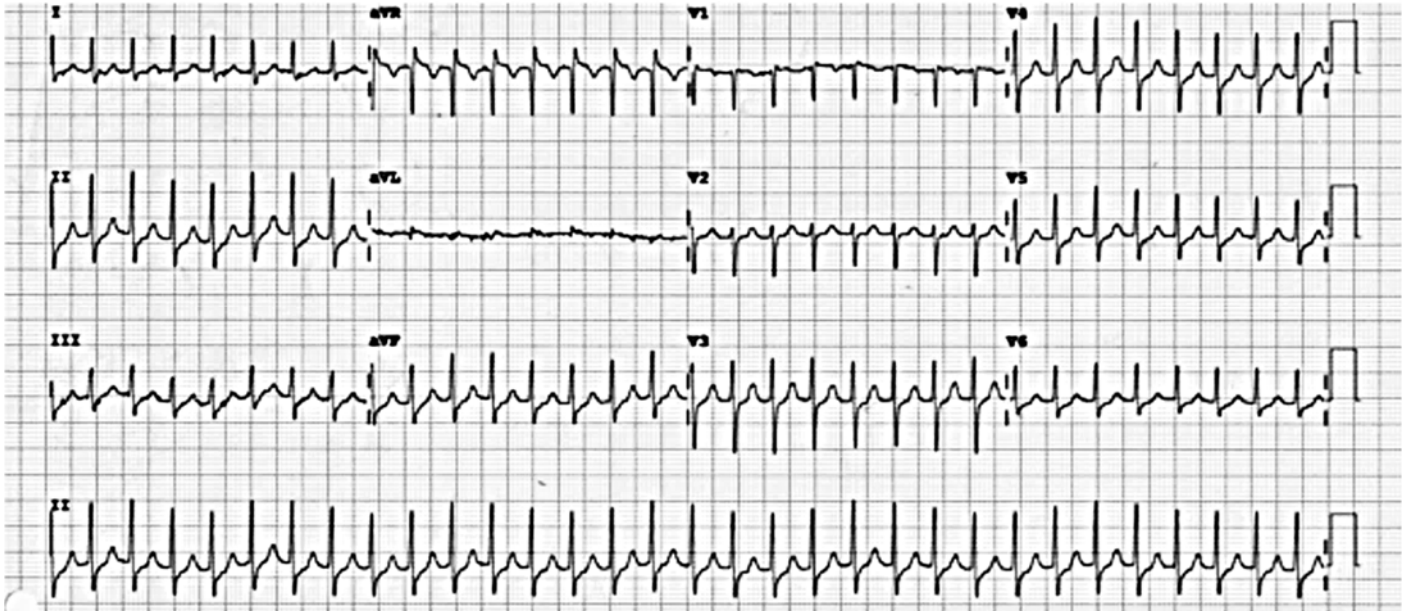
**QUESTÃO 21**

De acordo com o eletrocardiograma acima, o ritmo cardíaco indica

- (A) fibrilação atrial.
- (B) taquicardia supraventricular.
- (C) taquicardia ventricular.
- (D) taquicardia sinusal.
- (E) *flutter* atrial.

QUESTÃO 22

Conforme o ACLS 2018, a primeira conduta para o paciente é

- (A) adenosina 6 mg.
- (B) manobra de Valsalva.
- (C) adenosina 12 mg.
- (D) betabloqueador.
- (E) amiodarona.

QUESTÃO 23

Uma paciente foi levada ao departamento de emergência por amigos, com o seguinte quadro: há vinte minutos, durante atividade física, apresentou, de forma súbita, perda de força em membros superior e inferior esquerdo, com fala arrastada e desvio de rima labial, sem comorbidades prévias. O acompanhante referiu uso de anticoncepcional (há dez anos) e de anabolizantes (última dose há cinco anos). Ao exame físico, manteve paresia, parestesia e heminegligência em dimídio esquerdo, pressão arterial de 100 X 60 mmHg, frequência cardíaca de 90 bpm, frequência respiratória de 19 ipm, saturação de oxigênio de 97% em ar ambiente e glicemia capilar de 112 mg/Dl. Foi prontamente encaminhada à radiologia para realização de tomografia de crânio sem contraste, que não evidenciou sangramentos ou quaisquer outras alterações.

Com base nesse caso hipotético, o provável diagnóstico é o de

- (A) trombose venosa central.
- (B) acidente vascular cerebral hemorrágico.
- (C) intoxicação exógena.
- (D) acidente vascular isquêmico.
- (E) distúrbio hidroeletrólítico.

QUESTÃO 24

Assinale a alternativa que apresenta o item que é considerado como não confiável para avaliar a necessidade de se estabelecer uma via aérea definitiva.

- (A) ausência do reflexo do vômito
- (B) dificuldade de deglutição
- (C) nível de consciência
- (D) capacidade de fonar
- (E) acúmulo de secreções em nasofaringe

QUESTÃO 25

Assinale a alternativa correta.

- (A) A dor cardíaca é transmitida pelo sistema simpático.
- (B) A dor neuropática no pós-AVC está associada a lesões parietais.
- (C) A modulação primária da dor é mediada pelo ácido gama-aminobutírico (GABA).
- (D) Os neurotransmissores periféricos incluem prostaglandinas, histamina e substância P.
- (E) As colunas dorsais não desempenham nenhum papel na transmissão da dor.

Texto para as questões 26 e 27.

Um motorista de dezoito anos de idade, com, aproximadamente, 80 kg, foi transportado até o departamento de emergência depois de ser arremessado do seu veículo durante uma colisão carro x carro. Foi garantida a via aérea na cena (abertura ocular a estímulo doloroso/resposta verbal com palavras inapropriadas e resposta motora com extensão anormal/descerebração) e iniciada reposição volêmica com 3 L de solução salina antes da chegada ao hospital. Os sinais vitais no intra-hospitalar eram: pressão arterial de 80 x 50 mmHg; saturação de 97% em ventilação mecânica; e frequência cardíaca de 140 bpm.

QUESTÃO 26

A conduta indicada na admissão é prescrever

- (A) dobutamina.
- (B) dopamina.
- (C) norepinefrina.
- (D) colóide sintético – Hetastarch.
- (E) hemotransfusão (concentrado de hemácias).

QUESTÃO 27

Assinale a alternativa que apresenta a escala de coma de Glasgow do paciente no atendimento pré-hospitalar no local do acidente.

- (A) 4
- (B) 5
- (C) 6
- (D) 7
- (E) 8

QUESTÃO 28

Um homem de trinta anos de idade deu entrada no departamento de emergência com queixa de dor, queimação e inchaço na mão após jardinagem. Ao exame físico, foram observadas duas marcas de punção na região tentar, com edema local moderado. Ao ser questionado, relatou que teve uma dor ardente por alguns instantes enquanto cavava o chão, com início dos sintomas há duas horas.

Considerando essa situação hipotética, assinale a alternativa que apresenta a conduta a ser adotada.

- (A) aplicar torniquete para impedir fluxo arterial e venoso
- (B) liberar para domicílio com prescrição de crioterapia, imobilização e antibióticos orais
- (C) prescrever antitetânica e clindamicina profiláticas
- (D) solicitar exames laboratoriais básicos e observar o doente de seis a oito horas
- (E) realizar fasciotomia no compartimento, sem realizar os testes de compressão

QUESTÃO 29

Um homem de 75 anos de idade foi admitido no departamento de emergência, sendo prontamente iniciadas manobras de ressuscitação cardiopulmonar (RCP) conforme protocolo do ACLS. Apresentou retorno da circulação espontânea (RCE) após dois minutos de RCP e desfibrilação precoce. O paciente tinha acesso intravenoso e abertura ocular e não respondia a comandos verbais nem a estímulos dolorosos. Os sinais vitais eram: frequência cardíaca de 120 bpm; pressão arterial de 130 x 70 mmHg; frequência respiratória de 11 irpm; temperatura igual a 36 °C; e saturação de 94%.

Com base nesse caso hipotético, a conduta a ser adotada é

- (A) solicitar radiografia de tórax.
- (B) realizar gasometria arterial.
- (C) solicitar tomografia de crânio.
- (D) realizar eletrocardiograma.
- (E) instalar oxigênio sob máscara.

QUESTÃO 30

Assinale a alternativa que apresenta o achado fundoscópico que seria o mais precoce indicador de retinopatia hipertensiva aguda em um paciente comatoso cuja pressão arterial é de 206/104 mmHg.

- (A) transudatos periarteriolarres intrarretinianos focais
- (B) manchas algodonsas
- (C) cruzamento arteriovenoso difuso
- (D) fios de cobre e prata nas arteriosas da retina
- (E) hemorragia retiniana

QUESTÃO 31

Em relação ao atendimento a gestantes no terceiro trimestre vítimas de trauma, assinale a alternativa correta.

- (A) Em se tratando de gestantes, a sequência de prioridades é circulação, ventilação e via aérea.
- (B) A coluna cervical deve ser protegida e imobilizada, com protocolo modificado para gestante.
- (C) Gestantes do terceiro trimestre devem ser transportadas com cama em angulação lateral de cerca de vinte graus.
- (D) A situação de choque na gestante é rapidamente percebida devido às alterações hemodinâmicas da gestação.
- (E) Alterações no trato digestivo tendem a acelerar a motilidade gástrica da gestante, favorecendo a regurgitação e a aspiração.

QUESTÃO 32

Quanto a cefaleia em salvas, assinale a alternativa correta.

- (A) A apresentação clínica é de cefaleia de forte intensidade, bilateral, acometendo região periorbitária e temporal, acompanhada de sintomas autonômicos ipsilaterais e de sensação de agitação ou inquietação durante a crise.
- (B) A duração de cada episódio é longa, normalmente entre um e dois dias.
- (C) As duas opções de primeira linha para o tratamento da crise aguda de salvas são oxigênio a 100% e sumatriptano.
- (D) Na cefaleia em salvas, não existem fatores desencadeantes bem estabelecidos, devendo o paciente ser encaminhado para acompanhamento via ambulatorial com neurologia.
- (E) Em pacientes com crises intensas refratárias a medicações orais previamente à admissão no departamento de emergência, a primeira opção de tratamento é a prescrição de opioides endovenosos.

QUESTÃO 33

Um paciente de 25 anos de idade, previamente hígido e atleta, há uma semana, aumentou a intensidade de seu treino de musculação. Foi admitido em unidade hospitalar, queixando-se de dor muscular intensa, fraqueza de membros inferiores, limitando a deambulação, e urina cor de coca-cola. Negou febre e uso de substâncias ilícitas, anabolizantes e álcool. Negou também tabagismo. Os sinais vitais estavam normais e não havia alterações no exame físico.

Com base nesse caso hipotético, assinale a alternativa que apresenta o diagnóstico mais provável.

- (A) trombose venosa profunda
- (B) dengue clássica
- (C) rhabdomiólise
- (D) hipocalemia
- (E) crise falcêmica

QUESTÃO 34

Assinale a alternativa que apresenta a condição em que o uso de succinilcolina está contraindicado como relaxante neuromuscular durante a intubação orotraqueal.

- (A) queimadura aguda com tempo da lesão menor que cinco dias
- (B) lesão cerebral aguda secundária a acidente automobilístico
- (C) trauma raquimedular há menos de cinco dias
- (D) insuficiência renal com nível sérico de potássio de 4,7 mEq/L
- (E) esclerose múltipla

QUESTÃO 35

Em homens e crianças com sintomas clássicos de apendicite aguda, a intervenção inicial mais apropriada é

- (A) antibioticoterapia e exames laboratoriais em série.
- (B) tomografia computadorizada de abdome.
- (C) ressonância magnética de abdome.
- (D) internação e observação clínica.
- (E) ultrassonografia de abdome.

QUESTÃO 36

Um médico socorrista foi chamado pela enfermagem, no início de seu plantão, para avaliar um paciente internado, no mesmo dia, na clínica médica, para controle ângico devido à ureterolitíase. Na primeira aferição, os sinais vitais eram: frequência cardíaca de 40 bpm; pressão arterial de 122 x 67 mmHg; e frequência respiratória de dezessete incursões por minuto. Durante a avaliação, o paciente negava dor, ventilando em ar ambiente sem desconfortos respiratórios ou uso de musculatura acessória. Apresentava Glasgow de 15, ausculta pulmonar sem alterações, ritmo cardíaco regular em dois tempos e estava bradicárdico.

Nessa situação hipotética, a conduta adequada seria

- (A) prescrever dopamina 2 a 10 mcg/kg/min.
- (B) a cardiomonиторização, observando a evolução enquanto aguarda a avaliação do cardiologista devido à estabilidade clínica.
- (C) a cardioversão elétrica.
- (D) prescrever atropina 1 mg devido aos sinais de instabilidade.
- (E) prescrever adenosina 6 mg.

QUESTÃO 37

Um paciente deu entrada no departamento de emergência com cetoacidose diabética. A gasometria arterial mostrou pH de 7,05. O plantonista optou por realizar a reposição volêmica com solução salina normal.

Com base nesse caso hipotético, assinale a alternativa que apresenta uma possível consequência da reposição volêmica escolhida.

- (A) acidose metabólica
- (B) alcalose metabólica
- (C) acidose respiratória
- (D) alcalose respiratória
- (E) alcalose mista

QUESTÃO 38

Uma paciente foi levada para o intra-hospitalar devido à ingestão de superdosagem de antidepressivos tricíclicos há mais de quatro horas.

Considerando essa situação hipotética, assinale a alternativa que apresenta a anormalidade eletrocardiográfica mais comum.

- (A) bloqueio de ramo esquerdo
- (B) bloqueio de ramo direito
- (C) prolongamento do intervalo QRS
- (D) prolongamento do intervalo QT
- (E) taquicardia sinusal

QUESTÃO 39

Após acidente automobilístico, um homem de 45 anos de idade realizou radiografias que revelaram luxação posterior de quadril.

Nesse caso hipotético, após a sedação do paciente e a redução do quadril deslocado, o próximo passo mais apropriado no manejo é

- (A) pedir ao paciente para avaliar a estabilidade da articulação.
- (B) avaliar a pressão do compartimento femoral.
- (C) obter radiografias de quadril pós-redução para avaliar lesões adicionais e redução adequada.
- (D) colocar uma tala de tração.
- (E) liberar para casa com analgesia e orientações.

QUESTÃO 40

Em acidentes com múltiplas vítimas, é utilizada a tática de triagem do Serviço Integrado de Atendimento ao Trauma em Emergência (SIATE), segundo a qual as vítimas são classificadas em quatro cores (vermelho, amarelo, preto e verde), de acordo com os sinais (nível de consciência, respiração e perfusão). Considerando essa informação, assinale a alternativa que apresenta a triagem correta.

- (A) paciente consegue andar – vermelho
- (B) perfusão capilar menor que 2 s/ pulso radial presente/ cumpre ordens – amarelo
- (C) perfusão capilar menor que 2 s/ pulso radial presente/ cumpre ordens – amarelo
- (D) paciente não respira mesmo após abertura de vias aéreas – vermelho
- (E) paciente não anda, porém respira com frequência abaixo de 30/perfusão capilar maior que 4 s – amarelo