



PREFEITURA MUNICIPAL DO CABO DE SANTO AGOSTINHO

CONCURSO PÚBLICO – EDITAL Nº 01/2019

**MÉDICO CLÍNICO E MÉDICO CLÍNICO PLANTONISTA**

NOME DO CANDIDATO

ASSINATURA DO CANDIDATO

RG DO CANDIDATO

**LEIA COM ATENÇÃO AS INSTRUÇÕES ABAIXO**

**INSTRUÇÕES GERAIS**

- I. Nesta prova, você encontrará **09 (nove) páginas** numeradas sequencialmente, contendo **40 (quarenta) questões** objetivas correspondentes às seguintes disciplinas: **Língua Portuguesa 10 (dez) questões, Raciocínio Lógico 10 (dez) questões e Conhecimentos Específicos 20 (vinte) questões.**
- II. Verifique se seu nome e número de inscrição estão corretos no cartão de respostas. Se houver erro, notifique o fiscal.
- III. Verifique se o caderno de provas se refere ao cargo para o qual você se inscreveu. Caso o cargo esteja divergente, solicite ao fiscal de sala para que tome as providências cabíveis, pois não serão aceitas reclamações posteriores nesse sentido.
- IV. Assine e preencha o cartão de respostas nos locais indicados, com caneta azul ou preta.
- V. Verifique se a impressão, a paginação e a numeração das questões estão corretas. Caso observe qualquer erro, notifique o fiscal.
- VI. Marque o cartão de respostas cobrindo fortemente o espaço correspondente à letra a ser assinalada, conforme o exemplo no próprio cartão de respostas.
- VII. O sistema de leitura e processamento das folhas de resposta não registrará a resposta em que houver falta de nitidez na marcação e/ou marcação de mais de uma alternativa.
- VIII. O cartão de respostas não pode ser dobrado, amassado, rasurado ou manchado. Exceto sua assinatura, nada deve ser escrito ou registrado fora dos locais destinados às respostas.
- IX. Ao terminar a prova, entregue ao fiscal o cartão de respostas e este caderno. As observações ou marcações registradas no caderno não serão levadas em consideração.
- X. **Você dispõe de 03 (três) horas para fazer esta prova. Reserve os 20 (vinte) minutos finais para marcar o cartão de respostas.**
- XI. O candidato só poderá retirar-se do setor de prova **02 (duas) horas após seu início.**
- XII. É terminantemente proibido o uso de telefone celular, e demais aparelhos eletrônicos.

**Boa Prova!**



**GABARITO DO CANDIDATO - RASCUNHO**



NOME:

ASSINATURA DO CANDIDATO:

INSCRIÇÃO:

1	2	3	4	5	6	7	8	9	10	11	12	13	14	15	16	17	18	19	20
21	22	23	24	25	26	27	28	29	30	31	32	33	34	35	36	37	38	39	40

# RASCUNHO

## LÍNGUA PORTUGUESA

Leia o texto abaixo para responder às questões de 1 a 8.

Tomar decisões nem sempre é algo fácil. Tomar boas decisões, então, pode ser ainda mais difícil. Mas, chegar lá não tem muito segredo: ponderar sobre as diversas possibilidades e ter um senso crítico são caminhos que costumam fazer tudo dar certo. Ainda que isso, vez ou outra, envolva ir de encontro com suas próprias opiniões.

Agora, imagine você ter uma autoconfiança muito grande e simplesmente não considerar nada disso? Pois é, cientistas da Universidade de Waterloo, no Canadá, constataram que é exatamente o que acontece com pessoas narcisistas.

A origem da palavra “narcisismo” deriva da história de Narciso, o belo jovem da mitologia grega que – *spoiler* – morre por se apaixonar por sua própria imagem refletida num espelho d’água. Além da crítica óbvia ao culto exagerado à própria imagem, o mito também chama atenção para o individualismo e a autoconfiança. Narcisistas geralmente possuem essas características, o que acaba fazendo com que eles realmente achem que não precisam de nada além de seu próprio ponto de vista para tomar uma decisão acertada.

Pessoas narcisistas não costumam fazer isso por mal: elas têm uma convicção clara de que já nasceram pensadores críticos altamente inteligentes – e, por isso, não precisam colocar nada na balança. O problema é que os altos níveis de confiança que eles têm em suas habilidades intelectuais vira e mexe estão equivocados.

(Fonte: Superinteressante)

1) De acordo com o sentido do primeiro parágrafo do texto, assinale a alternativa correta.

- Se já é difícil tomar decisões, tomar decisões difíceis nunca é uma tarefa fácil.
- Seguir a intuição, procurando seguir sempre as próprias opiniões, é um caminho seguro para se tomar uma boa decisão.
- Considerar as várias possibilidades com criticidade garante o êxito de um empreendimento.
- Abandonar certas opiniões, quando contrárias à análise crítica, pode resultar em uma boa decisão.

2) A partir da leitura e interpretação do texto, assinale a alternativa correta.

- Por ser um texto jornalístico, cuja função é expositiva, o texto não utiliza sequências explicativas na sua composição.
- Os cientistas da universidade canadense de Waterloo tornaram-se especialistas nas histórias que se relacionam ao mito grego de Narciso.
- A palavra “narcisismo” transformou-se em um conceito utilizado para pensar a sociedade, sendo utilizado em outras áreas do conhecimento, além da mitologia.
- A autoconfiança dos narcisistas oculta um complexo de inferioridade, que eles tentam esconder apresentando-se como pessoas de intelecto acima da média.

3) De acordo com o texto, analise as afirmativas abaixo.

- A palavra “spoiler”, utilizada no terceiro parágrafo, tem função de prevenir o leitor de que o desfecho da narrativa será revelado, no caso, da narrativa mítica.
- Os narcisistas tendem a se achar autossuficientes, devido ao seu individualismo exagerado e à falta de confiança nas pessoas.
- Apesar de serem inteligentes, os narcisistas, tendem a supervalorizar essa qualidade, o que pode, vez ou outra, levá-los ao erro.

Assinale a alternativa correta.

- Apenas a afirmativa I está correta.
- Apenas as afirmativas I e III estão corretas.
- Apenas as afirmativas II e III estão corretas.
- Apenas a afirmativa III está correta.

4) Leia com atenção a reescrita do trecho e assinale a alternativa que preencha, correta e respectivamente as lacunas.

“\_\_\_\_\_ crítica óbvia \_\_\_\_\_ exaltação exagerada da própria imagem, acrescenta-se que o mito chama atenção para \_\_\_\_\_ autoconfiança, além de fazer referência ao individualismo do narcisista.”

- à/ à/ a
- há/ à/ à
- a/ a/ à
- à/ a/ a

5) De acordo com o texto e com a Gramática Normativa da Língua Portuguesa, analise as afirmativas abaixo e dê valores Verdadeiro (V) ou Falso (F).

- No trecho “Ainda que **isso**, vez ou outra”, a palavra destacada tem função anafórica, já que faz referência a uma ideia já enunciada no texto, retomando-a.
- No trecho “Narcisistas geralmente possuem **essas** características”, a palavra destacada tem função catafórica, já que faz referência a uma expressão ainda não enunciada no texto, antecipando-a.
- No trecho “além de **seu** próprio ponto de vista”, a palavra destacada é, morfologicamente, classificada como um pronome demonstrativo.
- No trecho “O problema é **que** os altos níveis de confiança”, a palavra destacada é classificada, morfologicamente, como um pronome relativo.

Assinale a alternativa que apresenta a sequência correta de cima para baixo.

- V, F, F, F.
- F, V, F, V.
- F, F, V, V.
- V, V, F, F.

6) Leia atentamente os trechos reescritos abaixo e, de acordo com as regras de pontuação previstas na Gramática Normativa da Língua Portuguesa, assinale a alternativa incorreta.

- Deriva da história de Narciso, o belo jovem da mitologia grega, a origem da palavra “narcisismo”.
- É do belo jovem da mitologia grega, Narciso, que se origina a palavra “narcisismo”.
- Narciso, o belo jovem da mitologia grega, é quem inspira a origem da palavra “narcisismo”.
- A origem da palavra “narcisismo”, é inspirada em Narciso, o belo jovem da mitologia grega.

7) De acordo as regras de acentuação da Gramática Normativa da Língua Portuguesa, assinale a alternativa incorreta.

- A palavra “fácil” recebe acento gráfico segundo a mesma regra gramatical da palavra “portátil”.
- A palavra “lá” recebe acento gráfico segundo a mesma regra gramatical da palavra “pá”.
- A palavra “você” recebe acento gráfico segundo a mesma regra gramatical da palavra “caratê”.
- A palavra “é” recebe acento gráfico segundo a mesma regra gramatical da palavra “até”.

8) No trecho “O problema é que os altos níveis de confiança que eles têm em suas habilidades intelectuais vira e mexe estão equivocados.”, se a expressão grifada fosse substituída pela palavra “nível”, algumas alterações deveriam ser realizadas na frase para que ela permanecesse de acordo com o sentido geral do texto e com a Gramática Normativa da Língua Portuguesa, Sendo assim, assinale a alternativa correta.

- O problema é que o alto nível de confiança que eles tem em suas habilidades intelectuais vira e mexe está equivocado.
- O problema é que o alto nível de confiança que eles têm em suas habilidades intelectuais vira e mexe estão equivocados.
- O problema é que o alto nível de confiança que eles têm em suas habilidades intelectuais vira e mexe está equivocado.
- O problema é que o alto nível de confiança que ele têm em sua habilidade intelectual vira e mexe está equivocado.

Leia a tira abaixo para responder às questões de 9 a 11.



9) De acordo com a tira e com a Gramática Normativa da Língua Portuguesa, analise as afirmativas abaixo.

- As reticências na fala da personagem no 1º quadrinho refletem o desânimo da personagem.
- A fala “A gente não aprende tudo na vida?” é uma pergunta retórica, pois a intenção da personagem não é obter uma resposta mas, sim, utilizar a própria pergunta como estratégia de desenvolvimento das suas ideias.
- A fala de Mafalda no último quadrinho surpreende pela crítica ao sistema escola e pela tristeza das festas de formatura, que são comparadas a velórios.

Assinale a alternativa correta.

- Apenas a afirmativa I está correta.
- Apenas as afirmativas I e II estão corretas.
- Apenas as afirmativas II e III estão corretas.
- Apenas a afirmativa III está correta.

10) Leia com atenção a tira e o trecho a seguir e, depois, de acordo com Gramática Normativa da Língua Portuguesa, assinale a alternativa que preencha, correta e respectivamente, as suas lacunas.

“A tira acima relaciona às questões pedagógicas \_\_\_\_\_ questões existenciais \_\_\_\_\_ problemas são levantados por duas crianças.”

- às / cujos
- as / cujo os
- as / cujos
- às / cujo os

## RACIOCÍNIO LÓGICO

### 11) Considere as duas sentenças abaixo.

A: Jorge Amado é baiano (X) Guimarães Rosa é mineiro.

B: Jorge Amado não é baiano ou Guimarães Rosa não é mineiro.

**Assinale a alternativa que contenha o conectivo lógico faltante (X) na sentença A, de modo que sua negação esteja corretamente expressa pela sentença B.**

- a) OU
- b) E
- c) Quando
- d) SE

### 12) Considere o seguinte quadro de referência de símbolos.

SÍMBOLO	CONECTIVO
~	negação
^	e
v	ou

**Dada a frase  $p \wedge q$  abaixo, selecione a alternativa que expresse corretamente a sentença:  $\sim p \vee \sim q$**

“O dia se renova todo dia e eu envelheço cada dia, cada mês”.

- a) O dia não se renova todo dia e eu não envelheço cada dia, cada mês
- b) O dia não se renova todo dia e eu envelheço cada dia, cada mês
- c) O dia não se renova todo dia ou eu não envelheço cada dia, cada mês
- d) O dia se renova todo dia ou eu envelheço cada dia, cada mês

### 13) Analise a proposição composta abaixo.

“Ou eu me caso ou eu compro uma bicicleta”.

**Assinale a alternativa que contém a correta negação dessa proposição.**

- a) Eu não me caso se e somente se eu não compro uma bicicleta
- b) Ou eu não me caso ou eu não compro uma bicicleta
- c) Ou eu me caso ou eu não compro uma bicicleta
- d) Eu me caso se e somente se eu compro uma bicicleta

### 14) Leia a proposição composta abaixo.

“Se há disseminação de informações falsas durante as campanhas eleitorais então há influência no resultado apurado”.

**Assinale a alternativa que contém a correta negação dessa proposição.**

- a) Não há disseminação de informações falsas durante as campanhas eleitorais ou há influência no resultado apurado
- b) Há disseminação de informações falsas durante as campanhas eleitorais e não há influência no resultado apurado
- c) Se não há disseminação de informações falsas durante as campanhas eleitorais então não há influência no resultado apurado
- d) Há disseminação de informações falsas durante as campanhas eleitorais ou não há influência no resultado apurado

### 15) O excerto abaixo é uma célebre anedota sobre dois dos grandes filósofos do século XX ligados à lógica, Ludwig Wittgenstein e seu orientador Bertrand Russell.

*“Ele, Wittgenstein, considera que nada empírico é conhecível”. Russell se incomodou que o austríaco se recusava a admitir, por exemplo, que não havia rinocerontes na sala de aula, mesmo depois que Russell tinha checado debaixo de todas as mesas e cadeiras.*

(Fonte: The independent)

**A crítica de Wittgenstein a respeito da verificação da existência de rinocerontes na sala de aula pode ser interpretada com o argumento:**

“Se não vejo rinocerontes, então eles não estão aqui. Eu *havia* olhado sob aquela e não vi rinocerontes. Eu *olhei* sob essa mesa e não vi rinocerontes. Portanto, não *há* rinocerontes sob as mesas”.

**Sobre a classificação lógica deste argumento, assinale a alternativa correta.**

- a) dedução
- b) falácia
- c) paradoxo
- d) indução

### 16) Uma pessoa cria uma regra de criptografia, cuja lógica envolvida no embaralhamento pode ser vista sequencialmente abaixo sobre a palavra LOGICA

original	L	O	G	I	C	A
passo 1	A	C	I	G	O	L
passo 2	C	A	G	I	L	O
resultado	I	L	O	C	A	G

**Essa regra pode ser realizada sobre qualquer sequência de seis símbolos, inclusive números. Considere a sequência numérica 311582 que é resultado da aplicação da regra de criptografia acima. Assinale a alternativa correta que apresenta a sequência numérica original que produziu este resultado.**

- a) 181235
- b) 531821
- c) 112358
- d) 231518

**CONHECIMENTOS ESPECÍFICOS**

17) Uma pessoa estima em 60% a chance de seu time ganhar o próximo jogo. E para o jogo seguinte considera 30% a chance de ganhar e 20% a chance de empatar. Quanto à probabilidade de nesses dois jogos ocorrer, respectivamente, as combinações vitória e vitória, vitória e empate, vitória e derrota, assinale a alternativa correta.

- a) 18%, 12%, 30%
- b) 90%, 80%, indefinido
- c) 50%, 30%, 20%
- d) 18%, 12%, 70%

18) A tautologia é uma sentença cuja tabela verdade resulta apenas em valores-lógicos verdadeiros. A esse respeito, assinale a alternativa correta que apresenta uma tautologia.

- a) Se eu estou certo, então você está errado
- b) Eu estou certo ou eu estou errado
- c) Eu estou certo e errado
- d) Ou eu estou certo, ou eu estou certo

19) Considere as proposições abaixo.

P: João teve ciúme de Maria  
Q: Maria estava apenas conversando  
R: João pediu divórcio

Considere a construção da proposição composta: “Se P e Q, então não-R” ( $P \wedge Q \rightarrow \sim R$ ). De acordo com a lógica proposicional, assinale a alternativa que apresenta a negação correta desta construção de acordo com a lógica proposicional.

- a) João teve ciúme de Maria e Maria estava apenas conversando e João pediu o divórcio
- b) João não teve ciúme de Maria e Maria não estava apenas conversando e João pediu o divórcio
- c) Se João não teve ciúme de Maria e Maria não estava apenas conversando, então João pediu o divórcio
- d) João teve ciúme de Maria e Maria não estava apenas conversando e João pediu o divórcio

20) Em uma pesquisa com 200 pessoas sobre a preferência entre dois produtos A e B, 50 pessoas disseram gostar de A, 20 disseram gostar apenas de B, e 10 disseram gostar de A e de B.

Quanto ao número de pessoas que não gostou de nenhum desses produtos e a probabilidade de em um sorteio aleatório, entre as pessoas entrevistadas, ela ter dito gostar apenas de A, assinale a alternativa correta.

- a) 100; 20%
- b) 120; 25%
- c) 130; 20%
- d) 120; 20%

21) Paciente masculino, 44 anos, procura atendimento com queixa de fraqueza e falta de ar progressivas há 3 meses. Nas últimas quatro semanas também notou edema de membros inferiores e palpitações. Ao exame físico paciente apresenta-se bastante descorado e levemente icterício com parestesia em mãos e pés; pressão arterial de 115 x 70 mmHg e o pulso de 94 bpm. O hemograma revelou hemoglobina de 4,8 g/dL, volume corpuscular médio de 122 fL, glóbulos brancos de 3.100/mL com 900 neutrófilos/mL e 2.800 linfócitos/mL, com linfócitos atípicos, 64.000 plaquetas/mL e reticulócitos de 0,4%. No esfregaço do sangue periférico, foram vistas células como a mostrada na figura abaixo.

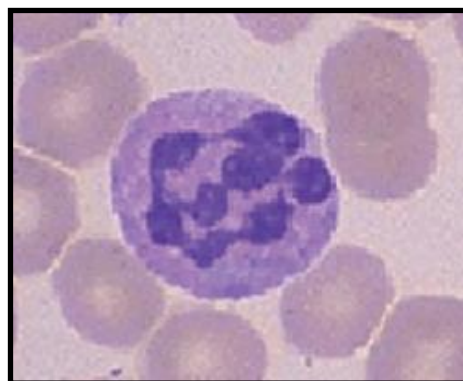

Sobre o diagnóstico mais provável, assinale a alternativa correta.

- a) Leucemia linfóide aguda
- b) Anemia ferropriva
- c) Leucemia mieloide aguda
- d) Anemia perniciosa

22) Paciente masculino, 40 anos, procurou atendimento médico em unidade básica de saúde, com história de diarreia há três meses, com fezes pastosas em grande volume, com restos alimentares e presença de gordura. Perda ponderal de 10 kg no período. Refere ingestão de meia a uma garrafa de aguardente por dia, desde a adolescência. Ao exame físico: bom estado geral, mau estado nutricional, consciente, orientado, hipocorado 1+/4+. Pressão arterial: 90 x 60 mmHg, frequência cardíaca: 102 bpm. Abdome escavado, flácido, discretamente doloroso a palpação profunda de epigástrico, sem sinais de defesa, sem visceromegalias ou massas palpáveis, ruídos hidroaéreos normoativos. Acerca do mecanismo fisiopatológico que mais provavelmente explica a diarreia, assinale a alternativa correta.

- a) Aumento da osmolaridade intestinal por mal absorção de nutrientes
- b) Exsudação da mucosa intestinal do colon ascendente por neoplasia
- c) Aumento da secreção de água e eletrólitos por ação do álcool
- d) Inflamação da mucosa intestinal por infecção ou infestação

23) Paciente masculino, 52 anos, está sendo avaliado na atenção básica. Refere que nos últimos meses vem apresentando medidas de Pressão Arterial (PA) elevadas, em torno de 150 x 70 mmHg. Não realizou tratamento anterior para hipertensão arterial. Não faz atividade física regular, nunca fumou e não usa medicamentos. Ao exame físico: bom estado geral, corado, hidratado, afebril, eupneico, aparelho respiratório sem alterações, aparelho cardiovascular: sem sopros, PA nas posições sentada (3 medidas): 142 x 72 mmHg, 146 x 76, mmHg, 144 x 75 mmHg). Abdome normal e pulsos palpáveis. Fundoscopia normal. Índice de massa corporal = 26 Kg/m<sup>2</sup>. Os exames básicos obtidos foram: glicemia = 80 mg/dL, colesterol total = 215 mg/dL, HDL = 45 mg/dL, triglicérides = 180 mg/dL, creatinina = 1,0 mg/dL, K = 4,2 mEq/L, ácido úrico = 3,2 mg/dL, urina rotina sem alterações e eletrocardiograma abaixo.

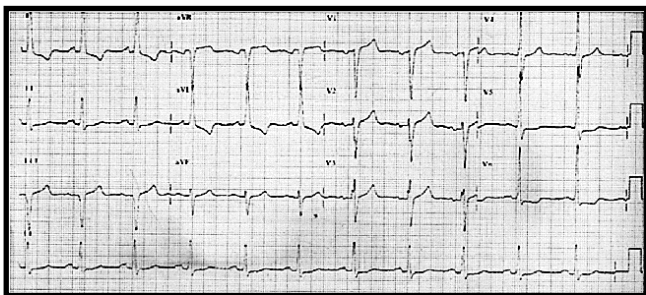

As medidas da PA foram repetidas na segunda consulta, na posição sentada: 140 x 78 mmHg, 142 x 76 mmHg, 148 x 80 mmHg. Além de introduzir o tratamento não medicamentoso, acerca da melhor conduta, assinale a alternativa correta.

- Reavaliação clínica em 3 meses
- Introduzir medicamento anti-hipertensivo
- Introduzir medicamento anti-hipertensivo e estatina
- Introduzir estatina

24) Mulher de 25 anos, refere aparecimento de pelos em face há 3 anos com aumento progressivo associado à irregularidade menstrual, com períodos de amenorréia. Notou também acne, oleosidade da pele e rubor facial mais recentemente. Refere ganho de peso de 18 kg no período, sendo 5 kg nos últimos 2 meses. Há 3 anos refere diagnóstico de hipertensão arterial e dislipidemia em uso de captopril 75 mg/dia e sinvastatina 20 mg/dia. Há 3 meses polifagia, poliúria, polidipsia e nictúria. Ao exame apresenta Índice de Massa Corporal de 30,9 kg/m<sup>2</sup>, presença de rubor facial, acne em face e tronco, estrias finas em abdome, presença de giba e acantose nigricans axilar. Frequência cardíaca de 76 bpm; Pressão arterial de 140 x 100 mmHg. Sódio = 143 mEq/L, Potássio = 3,8 mEq/L, Glicemia: 136 mg/dl, Colesterol total : 293 mg/dl; Triglicérides: 210 mg/dl; HDL: 17 mg/ dl, LDL: 235 mg/dl. Quanto ao exame subsidiário para confirmação do diagnóstico mais provável, assinale a alternativa correta.

- Testosterona sérica
- Ultrassonografia abdominal
- Cortisol livre urinário
- Desidroepiandrosterona Sulfato (DHEA-S)

25) Paciente feminino, de 48 anos, com antecedente de tabagismo, apresenta quadro de febre há 42 dias associado a astenia e perda de peso. Refere também cefaleia latejante de moderada intensidade com fotofobia, artralgia e urina pouco avermelhada. Ao exame físico apresenta-se hipocorada 1+/4+, icterica 1+/4+, com lesões em conjuntiva e em pele demonstradas nas figuras abaixo. Aparelho cardiovascular apresenta sopro sistólico 2+/6+ em foco mitral, frequência cardíaca de 102 bpm e pressão arterial = 112 x 74 mmHg. Abdome plano, normotenso, indolor, fígado palpável a 3 cm do rebordo costal direito e baço percutível e palpável a 2 cm do rebordo costal esquerdo.



Sobre o exame mais adequado para investigar a principal hipótese diagnóstica dessa paciente, assinale a alternativa correta.

- Fator anti-nuclear (FAN)
- Hemocultura
- Pesquisa de Crioglobulina
- Sorologia para Leptospirose

Use o caso da questão 26 para responder também à questão 27.

26) Paciente masculino, 28 anos, procura atendimento médico devido a quadro de palpitações taquicárdicas. Refere que o aparecimento foi há 15 minutos, sem outros sintomas associados. Refere episódios prévios de palpitações. Ao exame físico apresenta frequência cardíaca de 184 bpm, pressão arterial de 132 x 76 mmHg, ausculta pulmonar e cardíaca sem alterações, perfusão preservada. O eletrocardiograma esta demonstrado na figura abaixo.



Acerca da melhor conduta, assinale a alternativa correta.

- Adenosina endovenosa
- Amiodarona endovenosa
- Cardioversão elétrica sincronizada
- Metoprolol endovenoso

27) O paciente apresentou reversão do ritmo após as medidas realizadas. Novo eletrocardiograma realizado após a reversão encontra-se abaixo.

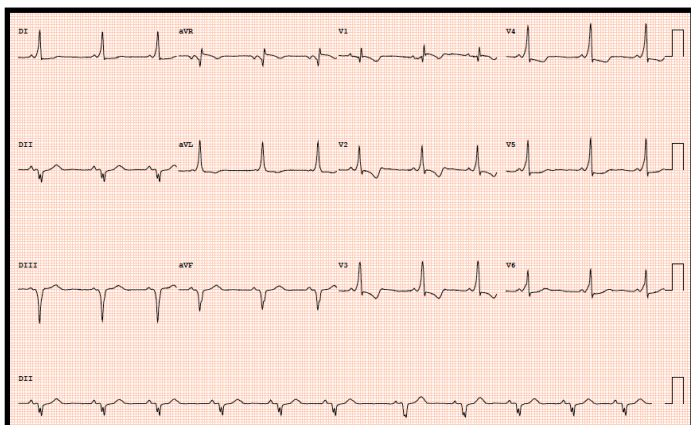

Quanto ao exame mais indicado para avaliação deste paciente, assinale a alternativa correta.

- a) Ecocardiograma
- b) Cateterismo cardíaco
- c) Estudo eletrofisiológico
- d) Não há necessidade de exame adicional

28) Considere as seguintes situações de insuficiência respiratória aguda.

- I. Paciente com infecção pelo Vírus da Imunodeficiência Humana e quadro de pneumonia por *Pneumocystis carinii*.
- II. Paciente com Doença Pulmonar Obstrutiva Crônica e com quadro de exacerbação infecciosa.
- III. Paciente com edema agudo de pulmão após infarto agudo do miocárdio.

Quanto às situações em que o uso de Ventilação Não-Invasiva (VNI) está fortemente recomendado, assinale a alternativa correta.

- a) Apenas a situação II está correto
- b) Apenas nas situações I e II estão corretas
- c) Apenas nas situações I e III estão corretas
- d) Nas situações I, II e III estão corretas

29) Paciente feminina, de 72 anos, queixa-se de erupção cutânea em glúteo esquerda há 3 dias. Refere que as lesões foram precedidas por sensação de dor e queimação local. As lesões estão representadas na figura abaixo.

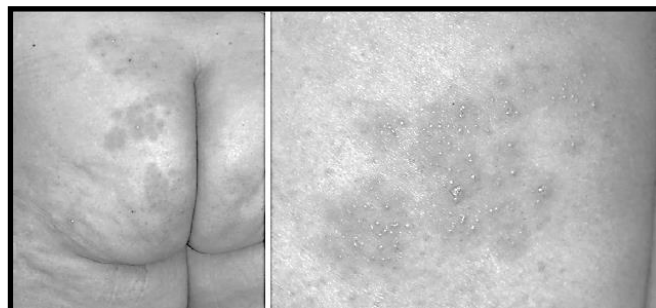

Quanto a conduta mais adequada para o tratamento, assinale a alternativa correta.

- a) Dexametasona
- b) Aciclovir
- c) Cetoconazol
- d) Cefalexina

30) Paciente masculino, de 68 anos, com antecedente de tabagismo de 2 maços ao dia por 45 anos. Refere dispneia aos esforços, progressiva há 15 anos e tosse produtiva crônica matinal que tem aumentado em quantidade e frequência. Apresenta períodos de piora da tosse e da dispneia, com sibilos e necessidade de procurar pronto socorro. Ao exame físico apresenta bom estado geral, corado, acianótico, eupneico, ausculta pulmonar com murmúrio vesicular reduzido globalmente sem ruídos adventícios, sem outras alterações no exame físico. Sobre o parâmetro da espirometria mais recomendado para confirmar o diagnóstico, assinale a alternativa correta.

- a) Volume Expiratório Forçado no primeiro segundo (VEF1)
- b) Capacidade Vital Forçada (CVF)
- c) Relação entre VEF1 e CVF (VEF1/CVF)
- d) Fluxo Expiratório Forçado entre 25% - 75% da expiração (FEF 25 - 75%)



31) Paciente de 34 anos, G3P1A2, no décimo dia de puerpério, deu entrada no pronto socorro com queixa de dor torácica associada a dispneia importante. Ao exame físico apresenta regular estado geral, corada, hidratada, afebril, ausculta pulmonar sem alterações, taquipneia (frequência respiratória de 30 ipm) com saturação de oxigênio de 84% em ar ambiente, ausculta cardíaca sem alterações, frequência cardíaca de 108 bpm e pressão arterial de 86 x 54 mmHg. O eletrocardiograma e o RX de tórax estão demonstrados nas figuras abaixo. Os exames laboratoriais demonstram Troponina = 0,9 mcg/dl (Valor normal < 0,01 mcg/dl) e Peptídeo Natriurético Cerebral (NT pró-BNP) = 1314 pg/dl (Valor normal < 200 pg/dl).

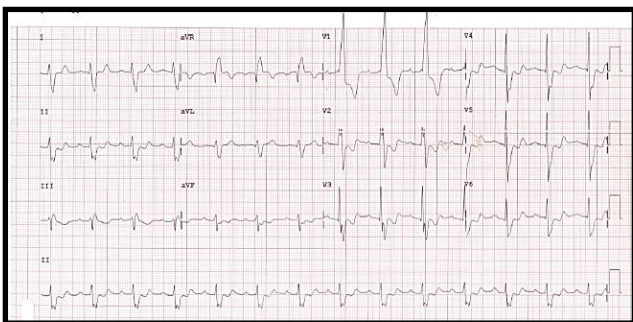

Sobre o diagnóstico mais provável, assinale a alternativa correta.

- a) Tromboembolismo pulmonar
- b) Infarto agudo do miocárdio sem supradesnivelamento do segmento ST
- c) Miocardiopatia periparto
- d) Pneumonia atípica

32) Paciente masculino, de 48 anos, previamente hígido, refere dor em pé direito após ter sido picado por um animal desconhecido há 6 horas. A paciente não conseguiu identificar o animal. Ao exame físico apresenta bom estado geral, corado, presença de hiperemia, petéquias e edema moderado em pé direito. Sistema cardiovascular, respiratório, neurológico e abdome sem alterações, frequência cardíaca de 90 bpm e pressão arterial de 110 x 80 mmHg. Imagem do pé encontra-se na figura abaixo.



Sobre a hipótese diagnóstica mais provável, assinale a alternativa correta.

- a) Acidente por loxocelas
- b) Acidente por phoneutria
- c) Acidente crotálico
- d) Acidente botrópico

33) Paciente masculino, de 28 anos, previamente hígido, admitido na sala de emergência com queixas de dor torácica associada a dispneia, palpitações, náuseas e desconforto abdominal que se iniciaram há cerca de 20 minutos. Relata várias crises semelhantes nos últimos 12 meses. Os episódios têm início abrupto, ocorrem sem nenhum motivo aparente e geralmente remitem entre 15 ou 20 minutos. Fica muito assustado durante esses episódios, com a forte impressão de que algo grave está acontecendo e tem medo de morrer. Atribui o início dos sintomas ao fato de que andava muito sobrecarregado no trabalho. Já procurou diversos médicos e especialistas, sem que fosse dado um diagnóstico definitivo. Devido aos sintomas passou a evitar locais de aglomerações e perdeu oportunidade de promoção no seu trabalho. Sem alterações no exame físico. Eletrocardiograma está representado abaixo.

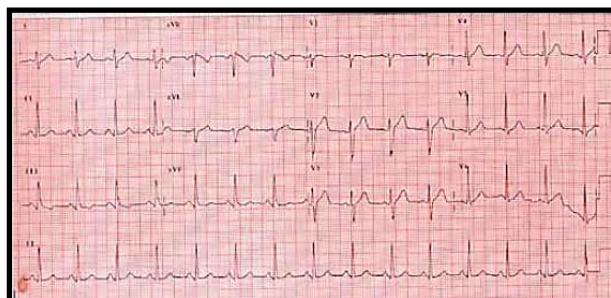

Sobre o diagnóstico mais provável, assinale a alternativa correta.

- a) Transtorno de estresse pós-traumático
- b) Síndrome de Wolff-Parkinson-White
- c) Transtorno do pânico
- d) Taquicardia supra-ventricular paroxística

- 34) Paciente do sexo feminino, de 56 anos, procedente de Cuiabá, refere aparecimento de lesões isoladas em tronco e membros há 1 ano. Refere que há 3 meses houve crescimento progressivo das lesões, com acentuação do eritema. Nega prurido e episódios de febre.

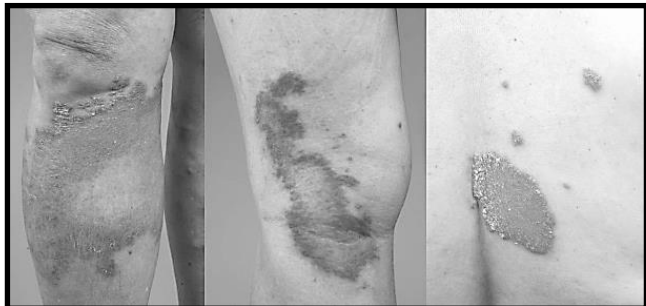

Quanto aos achados mais prováveis dos exames laboratoriais, assinale a alternativa correta.

- Reação de Mitsuda negativa ( $< 5\text{mm}$ ) e baciloscopia positiva ( $>4+$ )
- Reação de Mitsuda negativa ( $< 5\text{mm}$ ) e baciloscopia negativa
- Reação de Mitsuda positiva ( $\geq 5\text{mm}$ ) e baciloscopia positiva (1+ a 2+)
- Reação de Mitsuda positiva ( $\geq 5\text{mm}$ ) e baciloscopia com raros bacilos

- 35) Paciente masculino, 48 anos, procurou atendimento médico para esclarecimentos sobre resultados de exames alterados. Antecedentes de etilismo, obesidade e hipertensão arterial sistêmica. Exame físico sem alterações. Traz os seguintes exames laboratoriais:

Aminotransferase de aspartate (AST): 85 UI/mL  
 Aminotransferase de alanine (ALT): 98 UI/mL  
 Gama GT: 89 UI/mL  
 Fosfatase alcalina: 302 mg/dL  
 Antígeno de superfície da Hepatite B (HBsAg): não reagente  
 Anticorpos totais contra o núcleo do vírus da Hepatite B (anti-HBc): reagente  
 Antígeno "e" da Hepatite B (HBeAg): não reagente  
 Anticorpo contra o antígeno "e" da Hepatite B (Anti-HBe): reagente  
 Anticorpo contra o antígeno de superfície da Hepatite B (anti-HBs): não reagente  
 HBV-DNA quantitativo:  $< 20$  UI/mL (valor de referência:  $< 20$  UI/mL)  
 Anti-HCV: não reagente

Diante disto, faça a interpretação destes exames e assinale a alternativa correta.

- Doença ativa pelo vírus da hepatite B
- Status pós-vacinação para hepatite B
- Infecção prévia pelo vírus da hepatite B
- Estado de portador inativo do vírus da hepatite B

Use o caso da questão 36 para responder também à questão 37.

- 36) Paciente feminina, de 48 anos, com antecedente de tabagismo, refere episódio de dor retroesternal, em aperto, de moderada intensidade, após realizar esforço (carregar sacolas de compra), com duração de aproximadamente 35 minutos. Refere episódios de dor com as mesmas características há aproximadamente 1 semana porém de menor intensidade e duração. Ao exame físico apresenta frequência cardíaca de 88 bpm, pressão arterial de 134 x 76 mmHg, ausculta cardíaca e pulmonar sem alterações e perfusão preservada. Foi realizado eletrocardiograma que está representado na figura abaixo.

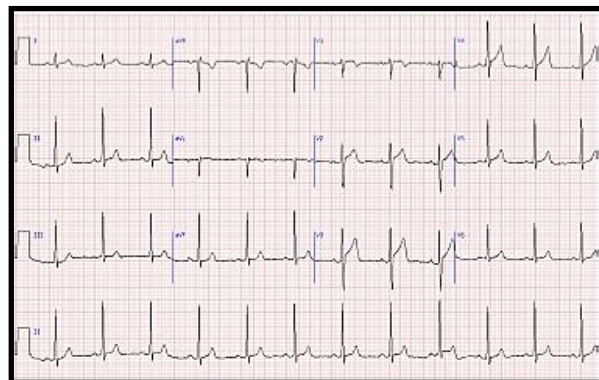

Acerca da conduta imediata mais adequada, assinale a alternativa correta.

- Monitorização, ácido acetilsalicílico, clopidogrel e trombólise química
  - Monitorização, ácido acetilsalicílico, clopidogrel e cateterismo cardíaco de urgência
  - Monitorização eletrocardiográficas, ácido acetilsalicílico, clopidogrel e isordil
  - Observação clínica, dipirona e ibuprofeno
- 37) Após as medidas realizadas a paciente apresentou episódio de perda da consciência, não respondendo a comandos e sem pulso carotídeo palpável. A monitorização eletrocardiográfica do momento está demonstrada abaixo.

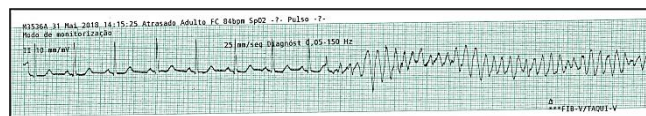

Quanto à sequência de atendimento mais adequada, assinale a alternativa correta.

- Compressão torácica, desfibrilação assim que possível e chamar ajuda
- Desfibrilação, chamar ajuda e compressão torácica
- Chamar ajuda, iniciar compressões torácicas por 2 minutos e desfibrilação após
- Chamar ajuda, iniciar compressões torácicas e desfibrilação assim que for possível

38) Paciente masculino, de 52 anos, com antecedentes de cirrose hepática de etiologia alcoólica, queixa-se de alteração do hábito intestinal há 3 dias, sem outras queixas relacionadas. Ao exame físico apresenta com estado geral, corado, icterico 1+/4+, consciente, orientado, frequência cardíaca de 58 bpm, pressão arterial de 110 x 60 mmHg. Abdome com ascite moderada, sem sinais de defesa e ruídos hidroaéreos normoativos. Foi submetido a paracentese diagnóstica. Citologia do líquido ascítico: glóbulos brancos: 420/mm<sup>3</sup>, polimorfonuclear: 41%, linfócitos: 38%, células mesoteliais: 11% e macrófagos: 10% e cultura do líquido ascítico: crescimento de micro-organismo Gram negativo. Quanto à conduta mais adequada neste momento, assinale a alternativa correta.

- a) Iniciar cefalosporina de terceira geração
- b) Programar nova paracentese diagnóstica em 48 horas
- c) Aguarda identificação do micro-organismo na cultura
- d) Iniciar profilaxia com albumina humana

39) Paciente feminina, 78 anos, com antecedentes de hipertensão arterial em uso de losartana 50 mg, internada em casa de repouso, apresenta quadro de confusão mental, obnubilação e quedas frequentes, com piora dos sintomas na última semana. Nega episódios de febre, cefaleia e vômitos. Ao exame físico apresenta regular estado geral, corada, hidratada, confusa no tempo e espaço (escala de coma de Glasgow de 12), frequência cardíaca de 88 bpm, pressão arterial de 124 x 82 mmHg, ausculta pulmonar sem alterações e sem edemas. Exames: Glicemia = 92 mg/dl; Sódio = 116 mEq/L; Potássio = 4,2 mEq/L; Creatinina = 1,1 mg/dl; Uréia = 32 mg/dl, Osmolalidade plasmática = 265 mOs/kg; Osmolalidade urinária = 280 mOs/kg; Tomografia de crânio sem alterações significativas. Quanto a conduta inicial a ser adotada, assinale a alternativa correta.

- a) Furosemida
- b) Solução salina 3%
- c) Solução salina 0,9%
- d) Solução salina 0,45%

40) Paciente masculino, de 62 anos, com antecedente de infarto agudo do miocárdio prévio, em uso de enalapril 10 mg de 12/12 horas, bisoprolol 10 mg, ácido acetilsalicílico 100 mg, furosemida 40 mg, espironolactona 25 mg e atorvastatina 40 mg. Realizou implante de ressincronizador cardíaco há cerca de 6 meses. Refere piora da dispneia há cerca de 1 semana associada a ortopneia e edema de membros inferiores. Negava dor torácica. Ao exame físico: consciente, orientado, pressão arterial de 132 x 78 mmHg, frequência cardíaca de 62 bpm, ausculta pulmonar com estertores crepitantes em terço médio bilaterais, ausculta cardíaca regular com sopro sistólico 3+/6+ em foco mitral, edema de membros inferiores 2+/4+ bilateralmente e tempo de enchimento capilar menor que 3 segundos. Exames iniciais: creatinina = 1,2 mg/dl; ureia = 45 mg/dl; sódio = 133 mEq/L; potássio = 3,6 mEq/L; hemoglobina = 12,3 g/dl e hematócrito = 35%. Sobre as medidas iniciais mais adequadas para este paciente, assinale a alternativa correta.

- a) Furosemida endovenosa e suspensão do betabloqueador
- b) Furosemida endovenosa e vasodilatadores orais
- c) Dobutamina e furosemida oral
- d) Furosemida oral e Hidroclorotiazida oral

PCI Concursos