



Prefeitura de
Pará de Minas

CONCURSO PÚBLICO PARA PROVIMENTO DE CARGOS DA PREFEITURA MUNICIPAL DE PARÁ DE MINAS

Edital 01/2018

ADVOGADO

Código: 402

LEIA COM ATENÇÃO AS SEGUINTE INSTRUÇÕES

1. Este caderno contém as questões da **Prova Objetiva**.
2. Use o rascunho da Folha de Respostas reproduzido ao final deste caderno apenas para marcar o Gabarito.
3. Ao receber a **Folha de Respostas da Prova Objetiva**:
 - Confira seu nome, número de inscrição e o cargo.
 - Assine, **A TINTA**, no espaço próprio indicado.

4. **ATENÇÃO**: transcreva no espaço apropriado da sua **FOLHA DE RESPOSTAS**, com sua caligrafia usual, mantendo as letras maiúsculas e minúsculas, desconsiderando aspas e autoria, a seguinte frase:

“A arte de vencer se aprende nas derrotas.” Simon Bolívar

ATENÇÃO:

FOLHA DE RESPOSTAS SEM ASSINATURA NÃO TEM VALIDADE.

5. Ao transferir as respostas para a **Folha de Respostas**:

01 A B C D • use apenas caneta esferográfica azul ou preta;

02 A B C D • preencha, sem forçar o papel, toda a área reservada à letra correspondente à resposta solicitada em cada questão;

03 A B C D • assinale somente **uma** alternativa em cada questão.

04 A B C D Sua resposta **NÃO** será computada se houver marcação de mais de uma alternativa, questões não assinaladas ou rasuras.

NÃO DEIXE NENHUMA QUESTÃO SEM RESPOSTA.

A Folha de Respostas não deve ser dobrada, amassada ou rasurada.

ATENÇÃO: Período de Sigilo – não será permitido ao candidato se ausentar em definitivo da sala de provas antes de decorrida 1 (uma) hora do início das provas. Os candidatos não poderão utilizar, em hipótese alguma, lapiseira, corretivos, borracha ou outro material distinto do constante no Edital. Quaisquer acessórios como óculos escuros, boné, chapéu, gorro, lenço ou similares não terão seu uso permitido. Aparelhos eletrônicos, como telefone celular, *smartphones*, *tablets*, relógios (ainda que analógico), enquanto na sala de prova, deverão permanecer desligados, tendo sua bateria retirada. Caso tais aparelhos emitam qualquer som, o fato será registrado na Ata de Ocorrências da Sala e o candidato será eliminado do Concurso. As instruções constantes no Caderno de Questões e na Folha de Respostas da Prova Objetiva, bem como as orientações e instruções expedidas pela Fundep durante a realização das provas, complementam o Edital e deverão ser rigorosamente observadas e seguidas pelo candidato. Será proibida, durante a realização das provas, qualquer espécie de consulta ou comunicação entre os candidatos ou entre estes e pessoas estranhas, oralmente ou por escrito, assim como não será permitido o uso de livros, códigos, manuais, impressos, anotações ou quaisquer outros meios. Poderá, ainda, ser eliminado o candidato que: tratar com falta de urbanidade os examinadores, auxiliares, aplicadores ou autoridades presentes, usar de meios ilícitos para obter vantagem para si ou para outros, e portar arma(s) no local de realização das provas, ainda que de posse de documento oficial de licença para o respectivo porte. Ao término do prazo estabelecido para a prova, os três últimos candidatos deverão permanecer na sala até que o último candidato termine sua prova, devendo todos assinar a Ata de Ocorrências da Sala, atestando a idoneidade da fiscalização das provas, retirando-se da sala de prova todos de uma só vez.

O caderno de questões e o gabarito da Prova Objetiva serão divulgados nos endereços eletrônicos <www.gestaodeconcursos.com.br> e <www.parademinas.mg.gov.br> no dia 26 de junho de 2018.

DURAÇÃO MÁXIMA DA PROVA: 3 (TRÊS) HORAS



ATENÇÃO

Sr.(a) Candidato(a),

Antes de começar a fazer a prova, confira se este caderno contém, ao todo, **40 (quarenta) questões de múltipla escolha**, cada uma constituída de 4 (quatro) alternativas de respostas, assim distribuídas: 15 (quinze) questões de **Língua Portuguesa**, 5 (cinco) de questões de **Legislação Municipal**, 5 (cinco) questões de **Atualidades** e 15 (quinze) questões de **Conhecimentos Específicos**, todas perfeitamente legíveis.

Havendo algum problema, informe **imediatamente** ao aplicador de provas para que ele tome as providências necessárias.

Caso não observe essa recomendação, não lhe caberá qualquer reclamação ou recursos posteriores.

INSTRUÇÃO: Leia o texto I, a seguir, para responder às questões de 1 a 8.

TEXTO I

[...]

Tenho fama de ser bom “dedicador” de livros. Amigos pedem-me conselhos quando se sentem embaraçados com a folha em branco e a necessidade de escrever nela algumas linhas para que o presente fique, por assim dizer, mais personalizado. Creio mesmo que esta minha pequena glória não seja imerecida e, para mantê-la, tenho minhas regras e truques. Revelo aqui apenas um: em desespero, grito por socorro – por exemplo, adaptei para uso próprio, muitas vezes, aquela dedicatória feita por meu pai, “Para você, o amor nos tempos do... amor”. Mas, para minha danação eterna, tendo à verbosidade quando Cupido entra em cena. Há alguns anos, quando aquela que desorganizou o que estava organizado entrou em minha vida, passei a dar-lhe dezenas de livros, todos com longas e digressivas dedicatórias. Em troca, ganhava dela livros e presentes com cartões — quando havia algum cartão — com poucas linhas, geralmente algo direto do tipo “Para Marcelo” ou “Feliz aniversário”, e essa concisão, comparada com os meus cartapácios, me roubava noites de sono. Não gosto de pensar que meu caos interno tenha ficado preservado em dezenas de dedicatórias amontoadas em estantes alheias (há aí, percebo agora, uma sutil e freudiana forma de poder na relação entre um verborrágico e uma comedida). Contudo, noutras vezes acertei, ainda que também estivesse confuso: a uma mulher especial que meus transtornos não permitiram que fôssemos além, digamos, de uma espécie de *modus vivendi* sentimental, dei “Amor em Veneza”, de Andrea di Robilant, e, aproveitando o próprio título impresso na folha de rosto, escrevi: “Para B., AMOR EM VENEZA – e também em Goiânia”.

Em “O Complexo de Portnoy”, de Philip Roth, estruturado como se fosse uma longa sessão de análise, apenas repeti a única frase que o psicanalista diz a Portnoy depois de mais de duzentos e cinquenta páginas de reclamações do seu paciente (talvez, imagino, como reconhecimento da minha própria tagarelice): “Para B.: agora a gente pode começar?”. Tenho o consolo de pensar que ela, daqui a muitos anos, possa dar de cara por acaso, numa tarde preguiçosa ou numa noite insone, com esses livros perdidos nas estantes e, lendo o que escrevi, sinta condescendência pela minha desorganização sentimental, ternura pelo pouco que tivemos e uma vaga decepção pelas promessas não cumpridas dessas dedicatórias.

[...]

FRANCO, Marcelo. *Revista Bula*. Disponível em: <<http://twixar.me/S5n3>>. Acesso em: 8 fev. 2018 [Fragmento adaptado].

QUESTÃO 1

Analise as afirmativas a seguir.

- I. O autor do texto reconhece que o romance vivido com B. foi desastroso para sua vida.
- II. Embora reconhecido como bom dedicador de livros, o autor assume que nem sempre desempenha bem essa tarefa.
- III. É possível depreender, pelos relatos do autor, que sua ex-namorada não o amava.

De acordo com o texto, estão **incorretas** as afirmativas:

- A) I e II, apenas.
- B) I e III, apenas.
- C) II e III, apenas.
- D) I, II e III.

QUESTÃO 2

Segundo o autor, quando o amor está envolvido em suas dedicatórias:

- A) ele as elabora com os nomes dos livros que estão sendo presenteados, o que gera dedicatórias de efeito, porém curtas.
- B) ele acaba por revelar sentimentos profundos que, num primeiro momento, ainda não deseja que a pessoa que recebe a dedicatória saiba.
- C) ele é traído pela sua capacidade de escrever, que o abandona e o deixa em desespero, motivo pelo qual ele se vale de dedicatórias já escritas, por ele mesmo e por outras pessoas.
- D) ele escreve palavras em demasia, porém estas não transmitem as ideias que o autor precisa para se expressar adequadamente.

QUESTÃO 3

Releia o trecho a seguir.

“[...] passei a dar-lhe dezenas de livros, todos com longas e **digressivas** dedicatórias.”

A palavra destacada indica que, em suas dedicatórias, o autor:

- A) retomava sempre fatos passados vividos com sua ex-namorada.
- B) escrevia demasiadamente, dizendo mais do que deveria.
- C) não conseguia manter foco no assunto que desejava.
- D) não se concentrava o suficiente para escrever as dedicatórias e apelava por ajuda.

QUESTÃO 4

Releia o trecho a seguir.

“[...] e essa concisão, comparada com os meus cartapácios, me roubava noites de sono.”

Assinale a alternativa que apresenta uma ideia que **não** está presente nesse trecho.

- A) Similaridade.
- B) Profusão.
- C) Relação.
- D) Estilística.

QUESTÃO 5

Assinale a alternativa em que a palavra destacada **não** é uma palavra formada pelo mesmo processo de derivação das demais.

- A) “Creio mesmo que esta minha pequena glória não seja **imerecida** [...]”
- B) “[...] como reconhecimento da minha própria **tagarelice** [...]”
- C) “Contudo, **noutras** vezes acertei, ainda que também estivesse confuso [...]”
- D) “[...] e, lendo o que escrevi, sinto **condescendência** [...]”

QUESTÃO 6

Releia o trecho a seguir.

“**Contudo**, noutras vezes acertei, ainda que também estivesse confuso [...]”

A seguir, analise as afirmativas e a relação proposta entre elas.

- I. “Contudo” indica que a ideia exposta nesse trecho pelo autor é diferente da ideia exposta na frase anterior,

PORQUE

- II. a preposição destacada possui valor adversativo.

Sobre esse trecho, assinale a alternativa **CORRETA**.

- A) As afirmativas I e II são verdadeiras, e a II é uma justificativa da I.
- B) As afirmativas I e II são verdadeiras, mas a II não é uma justificativa da I.
- C) A afirmativa I é falsa, mas a II é verdadeira.
- D) A afirmativa II é falsa, mas a I é verdadeira.

QUESTÃO 7

Releia o trecho a seguir.

“Em troca, ganhava dela livros e presentes com cartões — quando havia algum cartão — com poucas linhas [...]”

Sobre os travessões utilizados no trecho, analise as afirmativas a seguir.

- I. Podem ser substituídos por vírgulas.
- II. Servem para separar um comentário dispensável no texto.
- III. Foram utilizados para isolar uma oração.

De acordo com o texto e com a norma-padrão, estão **corretas** as afirmativas:

- A) I e II, apenas.
- B) I e III, apenas.
- C) II e III, apenas.
- D) I, II e III.

QUESTÃO 8

Releia o trecho a seguir.

“[...] para minha danação eterna, tendo à verborragia [...]”

A seguir, analise as afirmativas e a relação proposta entre elas.

- I. O acento indicativo de crase nesse trecho é obrigatório,

PORQUANTO

- II. o acento indicativo de crase é regido pelo verbo “tender”, que é transitivo indireto.

Sobre o acento indicativo de crase, assinale a alternativa **CORRETA**.

- A) As afirmativas I e II são verdadeiras, e a II é uma justificativa da I.
- B) As afirmativas I e II são verdadeiras, mas a II não é uma justificativa da I.
- C) A afirmativa I é falsa, mas a II é verdadeira.
- D) A afirmativa II é falsa, mas a I é verdadeira.

INSTRUÇÃO: Leia o texto II, a seguir, para responder às questões de 9 a 15.

TEXTO II

O segredo das orelhas de livros

Indicação de amigos, crítica literária, resenha de jornal. São muitas as referências que influenciam o leitor a se decidir na hora de comprar um livro. Ainda assim, poucos se aventuram a iniciar a leitura sem conferir um elemento-chave da publicação: a orelha do livro. Um pedaço da capa dobrado para dentro que possui o privilégio de ser mais lido que o próprio livro e o poder de interessar leitores ou encalhar edições inteiras.

Vista hoje como parte integrante quase indispensável do apelo comercial da obra, a orelha tem um estilo livre e híbrido: não é apenas uma sinopse como também não é resenha crítica. “A orelha precisa convidar o leitor a querer ler o livro, seduzi-lo”, conta o escritor Flávio Izhaki, responsável por muitas orelhas publicadas pela editora Record.

Izhaki conta que existem dois tipos de orelhas: as anônimas e as assinadas. O critério fica por conta do próprio autor do livro, que pode convidar um escritor para fazer a apresentação de sua obra em uma orelha assinada ou delegar o trabalho a funcionários da editora, que mantêm profissionais especializados no assunto, e nesse caso a orelha dificilmente conterá uma assinatura. Essa diferença não passa despercebida pelos leitores.

O estudante Marcello Zaithammer afirma que uma orelha assinada chama mais a sua atenção. “Gosto quando um livro tem na sua orelha um elogio de outro autor que eu gosto. Embora válido, não acho que seja legal um elogio do editor”, comenta. O escritor Miguel Sanches Neto, que frequentemente é convidado para escrever orelhas assinadas, também comenta esta distinção: “Na orelha assinada nós doamos os nossos leitores, nós somamos o nosso nome ao do autor. É um ato de entrega total, como se disséssemos: esse autor faz parte da minha família, do meu círculo de referências”, diz o escritor, e completa que a orelha não assinada é mais fria e técnica por se tratar de um relacionamento entre textos, e não entre autores.

Os critérios para convencer o leitor a ler o livro pela orelha são os mais diversos. Por isso, para Miguel Sanches Neto o texto de apresentação, embora promocional, não deve ser encarado como algo de caráter mercadológico para sua composição. “Uma orelha é sempre um texto de admiração, não é um espaço crítico para mim. Trata-se, sobretudo, de um texto que se manifesta no campo do discurso amoroso, e exige um olhar terno”, explica. Para ele, a orelha do livro deve funcionar como uma indicação de alguém que conhece intimamente a obra.

O publicitário carioca Luiz Augusto Ramos compartilha dessa visão. Para ele, independentemente da existência de assinatura, o conteúdo da orelha deve complementar as indicações que recebe por outros meios: “Leio a orelha como mais um amigo me indicando um livro, mas que escreve de um jeito que me deixe intrigado o suficiente para desejar lê-lo”.

Flávio Izhaki defende a ideia de apresentação da obra que a orelha passa. Para ele, é importante falar do conteúdo, das questões propostas pela obra e o estilo do autor, e o que mais for relevante para familiarizar o leitor.

“Quem compra um livro após ler a orelha acredita que o que foi introduzido ali será desenvolvido ao longo do livro”. Izhaki, que produziu, entre outras, a orelha da premiada obra *O Filho Eterno*, do escritor Cristovão Tezza (colaborador da Gazeta do Povo), usa o exemplo para ilustrar a tarefa desafiadora de fazer tal apresentação. “O livro tem um tom autobiográfico, mas não se assume como tal, então a orelha tinha de transparecer a mesma coisa”, conta, e acrescenta que quando uma orelha não é assinada, deve-se ter o cuidado de apresentar a obra em um estilo que não se diferencia muito daquele do autor. “Escrever orelha não pode ser sobre quem está escrevendo, mas sempre sobre o livro e para o leitor. Quem escreve orelhas não pode perder isso de vista”, adverte o escritor.

AL'HANATI, Yuri. *Gazeta do Povo*. Disponível em: <<http://twixar.me/RSn3>>. Acesso em: 9 fev. 2018 (Adaptação).

QUESTÃO 9

De acordo com o texto II, assinale a alternativa **incorreta** sobre a orelha de livro.

- A) Possui características que vão além de sua estrutura física.
- B) Busca, quando assinada, manter uma distância da obra e seu autor.
- C) Desempenha importante papel comercial na venda de uma obra.
- D) Deve revelar uma proximidade com a obra ou com o ator desta.

QUESTÃO 10

Analise os trechos a seguir.

- I. “[...] poucos se aventuram a iniciar a leitura sem conferir um **elemento-chave** da publicação [...]”
- II. “[...] e completa que a orelha **não assinada** é mais fria e técnica [...]”
- III. “O livro tem um tom **autobiográfico**, mas não se assume como tal [...]”

De acordo com a norma-padrão, em relação ao uso do hífen, as palavras ou locuções destacadas que **não** admitem outra grafia são:

- A) I e II, apenas.
- B) I e III, apenas.
- C) II e III, apenas.
- D) I, II e III.

QUESTÃO 11

Assinale a alternativa em que a palavra destacada **não** desempenha função adjetival.

- A) “[...] a orelha tem um estilo livre e **híbrido** [...]”
- B) “Trata-se, sobretudo, de um texto que se manifesta no campo do discurso **amoroso** [...]”
- C) “Izhaki conta que existem dois tipos de orelhas: as **anônimas** e as assinadas.”
- D) “O livro tem um tom autobiográfico, mas não se assume como **tal** [...]”

QUESTÃO 12

Releia o trecho a seguir.

“Trata-se, **sobretudo**, de um texto que se manifesta no campo do discurso amoroso [...]”

Sobre a palavra destacada nesse trecho, analise as afirmativas a seguir.

- I. O uso de vírgulas, isolando a palavra destacada nesse contexto, é imprescindível.
- II. Significa que o autor do trecho está dando ênfase a essa informação.
- III. Trata-se, nesse contexto, de um advérbio, mas em outros pode pertencer a outra classe gramatical.

De acordo com o texto e com a norma-padrão, estão **corretas** as afirmativas:

- A) I e II, apenas.
- B) I e III, apenas.
- C) II e III, apenas.
- D) I, II e III.

QUESTÃO 13

Analise as afirmativas a seguir.

- I. O autor da obra é quem define se a orelha deve ou não ser assinada.
- II. A orelha de livro é apenas mais uma entre muitas formas de indicação de um livro.
- III. Atualmente, a orelha é considerada parte quase imprescindível da obra.

Estão **corretas** as afirmativas:

- A) I e II, apenas.
- B) I e III, apenas.
- C) II e III, apenas.
- D) I, II e III.

INSTRUÇÃO: Leia o trecho a seguir para responder às questões 14 e 15.

“O livro tem um tom autobiográfico, mas não se assume como tal, **então** a orelha tinha de transparecer a mesma coisa”

QUESTÃO 14

Esse trecho, sem alteração de seu sentido original, **não** pode ser reescrito da seguinte forma:

- A) O livro tem um tom autobiográfico, mas não se assume como tal, **logo** a orelha tinha de transparecer a mesma coisa.
- B) O livro tem um tom autobiográfico, mas não se assume como tal, **contudo** a orelha tinha de transparecer a mesma coisa.
- C) O livro tem um tom autobiográfico, mas não se assume como tal, **portanto** a orelha tinha de transparecer a mesma coisa.
- D) O livro tem um tom autobiográfico, mas não se assume como tal, **assim** a orelha tinha de transparecer a mesma coisa.

QUESTÃO 15

A palavra destacada confere ao trecho um valor:

- A) adversativo.
- B) conclusivo.
- C) aditivo.
- D) concessivo.

LEGISLAÇÃO MUNICIPAL

QUESTÃO 16

Analise as seguintes afirmativas sobre a administração pública.

- I. As funções de confiança e os cargos em comissão destinam-se apenas às atribuições de direção, chefia e assessoramento.
- II. O prazo de validade do concurso público é de até dois anos, prorrogável por igual período.
- III. É vedada a investidura de estrangeiro em cargo público.

Segundo o que dispõe a Constituição da República, está(ão) **correta(s)** a(s) afirmativa(s):

- A) I, apenas.
- B) I e II, apenas.
- C) II, apenas.
- D) I, II e III.

QUESTÃO 17

Considere que Caio, que exerce o cargo público de médico de uma autarquia estadual, é eleito prefeito de um determinado município.

Na hipótese, é **correto** afirmar que Caio:

- A) poderá exercer o mandato eletivo e o cargo público concomitantemente, porque o cargo de médico é, segundo a Constituição República, acumulável.
- B) poderá exercer o mandato eletivo e o cargo público concomitantemente, porque se tratam de posições de níveis distintos da Federação.
- C) terá que se afastar do cargo público para exercer o mandato eletivo, podendo optar pela remuneração daquele primeiro.
- D) terá que se afastar do cargo público para exercer o mandato, desde que não haja compatibilidade horária entre o exercício daqueles dois postos públicos.

QUESTÃO 18

Considere que Otávio, que não é servidor público, é nomeado para cargo público de provimento em comissão da administração do município de Pará de Minas.

Na hipótese, é **incorreto** afirmar que o cargo para o qual Otávio foi nomeado:

- A) é de recrutamento limitado.
- B) é de livre-nomeação e exoneração.
- C) destina-se exclusivamente a funções de direção, chefia ou assessoramento.
- D) foi criado por lei.

QUESTÃO 19

Analise a situação a seguir.

Aprovado em concurso público para cargo da administração direta do Poder Executivo do município de Pará de Minas, Paulo tem o prazo máximo de ____ dias contados da data da publicação do ato de nomeação para tomar posse.

Segundo o que dispõe o Estatuto do Servidor Público do município de Pará de Minas, assinale a alternativa que preenche **corretamente** essa lacuna.

- A) 10
- B) 20
- C) 30
- D) 60

QUESTÃO 20

Segundo o que prevê a Lei Orgânica do município de Pará de Minas sobre os membros do poder legislativo municipal, é **correto** afirmar:

- A) Os vereadores têm direito de se licenciar, mantida a sua remuneração, para tratar de interesse particular.
- B) Não perde o mandato o vereador investido no cargo de secretário municipal, hipótese em que ficará licenciado do mandato.
- C) Os vereadores são invioláveis no exercício do mandato, no âmbito da circunscrição do estado de Minas Gerais, por suas opiniões, palavras e votos.
- D) O subsídio dos vereadores é fixado pelo prefeito.

ATUALIDADES

QUESTÃO 21

“[...] De 2001 a 2015, os 10% mais ricos abocanharam de 54% a 55% da renda nacional [...]. Quando se observa o topo do topo, isto é, o 0,1% mais rico, percebe-se uma variação maior. Esse grupo controlava 11% da renda nacional em 2001, aumentou a participação para mais de 16% em 2007, e depois viu a fatia recuar para 14%, com pequenas oscilações nos anos seguintes.”

MARTINS, Rodrigo. A brutal desigualdade de renda continua a ser o traço definidor do Brasil. *Carta Capital*. 4 out. de 2017. p. 22.

Considerando os dados relativos à renda concentrada pela parcela mais rica do Brasil, é **correto** afirmar:

- A) Ao longo da primeira década e meia do século XXI, essa parcela teve sua riqueza estabilizada ou mesmo registrou ganhos em sua porção mais rica.
- B) Entre 2001 e 2015, os 10% mais ricos dos brasileiros tiveram sua riqueza aumentada pela solidariedade dos 0,1% do topo do grupo.
- C) No período identificado, os 10% mais ricos do país, ocupando o topo do topo da escala social, tiveram sua riqueza ampliada na média de 15%.
- D) Nos primeiros quinze anos do século XXI, houve transferência de renda dos mais pobres para os mais ricos, que concentraram mais da metade da riqueza nacional.

QUESTÃO 22

O jornal *O Tempo*, do dia 21 de outubro de 2017, apresentou o seguinte título para uma matéria que publicou ao noticiar o crime ocorrido em uma escola particular da cidade de Goiânia: “Aluno que matou colegas se inspirou em outros massacres”.

A maior parte dos atentados com tiros em escolas e / ou locais públicos, comumente noticiados pela imprensa, ocorreu:

- A) em países europeus, que foram atingidos por grandes atentados recentemente.
- B) no Brasil, como o atentado no Rio de Janeiro, no bairro de Realengo, em 2011.
- C) nos Estados Unidos da América, país em que a posse de armas por civis é permitida.
- D) nos países que enfrentam divisões internas e, ainda, sofrem pressões imperialistas.

QUESTÃO 23

No Brasil, o trabalho escravo é definido pelo Artigo 149 do Código Penal da seguinte maneira:

“**Artigo 149.** Reduzir alguém a condição análoga à de escravo, quer submetendo-o a trabalhos forçados ou a jornada exaustiva, quer sujeitando-o a condições degradantes de trabalho, quer restringindo, por qualquer meio, sua locomoção em razão de dívida contraída com o empregador ou preposto.”

Disponível em: <http://www.planalto.gov.br/ccivil_03/decreto-lei/Del2848compilado.htm>. Acesso em: 10 dez. 2017.

Nos últimos meses, o tema trabalho escravo contemporâneo tem sido assunto de acalorados debates no Brasil.

Analise o infográfico a seguir, produzido a partir de dados do governo em 2014.

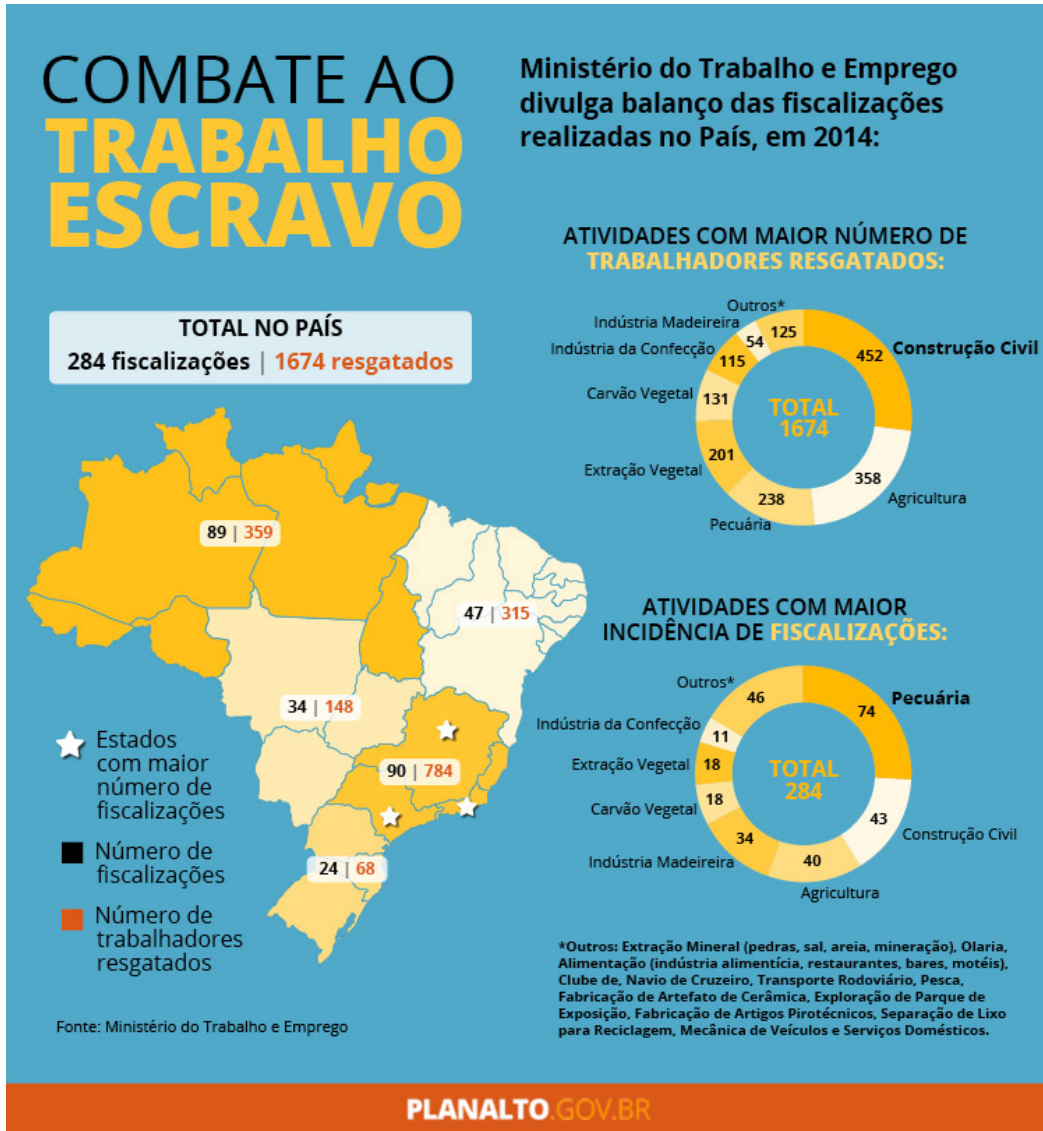

Ministério do Trabalho e Emprego divulga números do trabalho escravo em 2014. Disponível em: <<http://www.ct-escoladacidade.org/contraconduas/reportagens/precarizacao-e-lucro-trabalho-degradante-na-construcao-civil-e-a-producao-e-consumo-da-cidade-neoliberal-ato-ii-e-iii/>>. Acesso em: 10 dez. 2017.

Com base nesse artigo do Código Penal e nesse infográfico, pode-se afirmar:

- A) A quantidade de fiscalizações é proporcional ao número de trabalhadores em condição análoga à escravidão.
- B) A região Norte do Brasil concentrou o maior número de fiscalizações de trabalho escravo em 2014.
- C) O resgate de trabalhadores em condição análoga à escravidão se mostrou mais eficiente na região mais rica.
- D) O trabalho análogo à escravidão tanto do passado quanto do presente se restringe às áreas rurais.

QUESTÃO 24

Analise os dados a seguir.



O TEMPO. Belo Horizonte. Ano 21. Nº 7 630. 4 abr. 2017.

De acordo com os dados publicados pelo jornal *O Tempo*, assinale a alternativa que apresenta a avaliação **CORRETA**.

- A) As áreas relacionadas às finanças terão seus orçamentos ampliados, enquanto algumas áreas relacionadas às políticas sociais, como segurança alimentar e nutrição, e políticas para mulheres sofrerão redução.
- B) Considerando que, em termos de valores totais não haverá nenhum aumento de gastos por parte do governo, o orçamento apenas fez um deslocamento, priorizando setores que não foram contemplados em 2017.
- C) Dado que o governo enfrenta uma crise fiscal, este priorizou para 2018 o orçamento das finanças, responsável pelo pagamento da dívida pública, a fim de conseguir novos empréstimos para investimentos sociais em 2019.
- D) O pequeno aumento do orçamento para 2018 está vinculado à diminuição do consumo por parte da população, receosa do futuro, obrigando o Governo Federal a retirar recursos das áreas sociais para pagar suas dívidas.

QUESTÃO 25

O Supremo Tribunal Federal (STF) é o órgão de cúpula do Poder Judiciário brasileiro.

Sobre a formação do STF, é **correto** afirmar:

- A) A indicação e a aprovação dos juizes que irão compor o Tribunal é feita em caráter exclusivo pelo Presidente da República em exercício.
- B) A sua composição deve refletir e representar minimamente a distribuição social do país, considerando as características de gênero e etnia.
- C) Os deputados estaduais, na defesa dos interesses de seus estados, devem ser ouvidos pelos senadores antes de aprovar o candidato a juiz.
- D) Os juizes são escolhidos entre cidadãos com mais de trinta e cinco e menos de sessenta e cinco anos, de notável saber jurídico e reputação ilibada.

ADVOGADO**QUESTÃO 26**

“Os princípios instrumentais de interpretação constitucional constituem premissas conceituais, metodológicas ou finalísticas que devem anteceder, no processo intelectual do intérprete, a solução concreta da questão posta. Nenhum deles encontra-se expresso no texto da Constituição, mas são reconhecidos pacificamente pela doutrina e pela jurisprudência.”

BARROSO, Luis Roberto. *Curso de Direito Constitucional Contemporâneo*. São Paulo: Saraiva, 2011. p. 322.

Sobre a interpretação constitucional, seus métodos e princípios, assinale a alternativa **INCORRETA**.

- A) O princípio da unidade da Constituição é uma decorrência do princípio da separação de Poderes e funciona como fator de autolimitação da atuação judicial. Em razão disso, os juízes de tribunais não devem, como regra, declarar a inconstitucionalidade de lei ou ato normativo quando a inconstitucionalidade não for patente e inequívoca, existindo tese jurídica razoável para preservação da norma.
- B) A interpretação gramatical funda-se nos conceitos contidos na forma e nas possibilidades semânticas das palavras que integram o seu relato. Como regra geral, nessa interpretação a atitude do intérprete jamais poderá ser a mera abordagem conceitual ou semântica do texto, cabendo-lhe perquirir o espírito da norma e as perspectivas de sentido oferecidas pela combinação com outros elementos de interpretação.
- C) Como mecanismo de controle de constitucionalidade, a interpretação conforme a Constituição permite que o intérprete, sobretudo o tribunal constitucional, preserve a validade de uma lei que, na sua leitura mais óbvia, seria inconstitucional. Nessa hipótese, o tribunal, simultaneamente, infirma uma das interpretações possíveis, declarando-a inconstitucional, e afirma outra, que compatibiliza a norma com a Constituição.
- D) Aplicando o princípio da efetividade, entre interpretações alternativas e plausíveis, deverá o intérprete constitucional prestigiar aquela que permita a atuação da vontade constitucional, evitando, no limite do possível, soluções que se refugiem no argumento da não autoaplicabilidade da norma ou na ocorrência de omissão do legislador.

QUESTÃO 27

Analise as afirmativas a seguir sobre a organização dos Poderes, assinalando com **V** as **verdadeiras** e com **F** as **falsas**.

- () As imunidades, enquanto garantias institucionais conferidas ao Poder Legislativo a partir da posse, são irrenunciáveis e perduram até o fim do mandato.
- () Compete ao Tribunal de Contas da União julgar as contas dos administradores e demais responsáveis por dinheiros, bens e valores públicos da administração direta e indireta, incluídas as fundações e sociedades instituídas e mantidas pelo Poder Público federal.
- () O Superior Tribunal de Justiça é composto por 33 ministros nomeados pelo Presidente da República, escolhidos entre juízes dos Tribunais Regionais Federais, desembargadores dos Tribunais de Justiça, advogados e membros do Ministério Público.
- () A substituição do presidente da República ocorre quando há um impedimento temporário, que pode ser voluntário ou involuntário. Já a sucessão é definitiva e se dá com a vacância do cargo, hipótese em que apenas o vice-presidente pode suceder o presidente de forma definitiva.

Assinale a sequência **CORRETA**.

- A) F V V V
- B) V F F V
- C) V V F F
- D) F F V F

QUESTÃO 28

Quanto aos contratos administrativos e sua disciplina legal pela Lei Nº 8.666 de 21 de junho de 1993, é **correto** afirmar:

- A) Contratos de serviços são aqueles que se destinam à aquisição de bens móveis necessários à consecução dos serviços administrativos, devendo o administrador, antes de sua celebração, caracterizar o objeto das compras e especificar os recursos para o pagamento dos fornecedores.
- B) Mesmo as pessoas administrativas que executam atividades econômicas devem celebrar os seus contratos sob a incidência das regras da Lei Nº 8.666/93, fazendo jus, portanto, aos vários privilégios normalmente atribuídos às pessoas que prestam serviços públicos.
- C) A Administração Pública tem a prerrogativa de ocupar provisoriamente bens móveis, imóveis, pessoal e serviços vinculados ao objeto de todo e qualquer contrato administrativo, na hipótese da necessidade de acautelar apuração administrativa de faltas contratuais pelo contratado, bem como há hipótese de rescisão do contrato administrativo.
- D) As cláusulas econômico-financeiras e monetárias dos contratos administrativos poderão ser alteradas sem a prévia concordância do contratado.

QUESTÃO 29

Assinale a alternativa em que as noções aplicadas à organização funcional dos agentes e servidores públicos estão **corretamente** descritas.

- A) Todo cargo tem função, assim como toda função pressupõe a existência de um cargo, porque não se pode admitir um lugar na Administração que não tenha a predeterminação das tarefas do servidor.
- B) Cargo público é o conjunto de carreiras e funções públicas remuneradas integrantes de uma mesma pessoa federativa ou de seus órgãos internos.
- C) Os cargos em comissão são de ocupação transitória, cujos titulares são nomeados em função da relação de confiança que existe entre eles e a autoridade nomeante, podendo destinar-se somente a funções de chefia, direção e assessoramento.
- D) Readaptação é o retorno do servidor que tenha estabilidade ao cargo que ocupava anteriormente, por motivo de sua inabilitação em estágio probatório relativo a outro cargo ou pela reintegração de outro servidor ao cargo do qual teve que se afastar.

QUESTÃO 30

“É preciso então que se entenda que o plano diretor, muito mais do que instrumento técnico e / ou método de organização territorial, é o processo sociopolítico pelo qual se determina e se preenche o conteúdo para o exercício dos direitos individuais de propriedade imobiliária urbana. O plano diretor, portanto, não se reduz à mera lei reguladora do uso, parcelamento e ocupação do solo urbano, mas também, e sobretudo, deve ser uma lei fundiária essencial, responsável pela garantia das funções sociais da cidade para a totalidade do território municipal.”

FERNANDES, Edésio. Estatuto da Cidade: razão de descrença ou otimismo? Adicionando complexidades à reflexão sobre a efetividade da lei. *FDDA – Fórum de Direito Urbano e Ambiental* 47, set.-out./2009. p. 22.

Considerando esse contexto, assinale a alternativa **INCORRETA**.

- A) A lei que instituir o plano diretor deverá ser revista, pelo menos, a cada dez anos.
- B) O plano diretor é obrigatório para cidades com até 20.000 habitantes, integrantes de aglomerações urbanas e de áreas de interesse turístico.
- C) O plano diretor constitui parte integrante do processo de planejamento municipal, devendo o plano plurianual, as diretrizes orçamentárias e o orçamento anual incorporar as diretrizes e prioridades nele contidas.
- D) No caso de cidades com mais de quinhentos mil habitantes, deverá ser elaborado um plano de transporte urbano, compatível com o plano diretor ou nele inserido.

QUESTÃO 31

Em relação à classificação dos atos administrativos apresentada pela doutrina especializada, assinale a alternativa **INCORRETA**.

- A) Não tendo a coercibilidade dos atos de império, os atos de gestão reclamam, na maioria das vezes, soluções negociadas, não dispondo o Estado da garantia da unilateralidade que caracteriza sua atuação.
- B) Atos constitutivos são aqueles que alteram uma relação jurídica, criando, modificando ou extinguindo direitos.
- C) Exemplo de atos concretos, as instruções normativas regulam uma quantidade indeterminada de pessoas que se encontram na mesma situação jurídica.
- D) Nos atos discricionários, a valoração incidirá sobre o motivo e objeto do ato, de modo que este, na atividade discricionária, resulta essencialmente da liberdade de escolha entre alternativas igualmente justas, traduzindo, portanto, um certo grau de subjetivismo.

QUESTÃO 32

Para garantir a utilização do meio ambiente ecologicamente equilibrado pelas presentes gerações, sem prejudicar o direito das futuras gerações, tanto doutrina quanto legislação tratam de diversos instrumentos aptos a concretizar tal intento.

Na análise dos estudos e licenciamentos ambientais, são considerados os seguintes aspectos, **EXCETO**:

- A) Todo o procedimento de licenciamento ambiental deverá ser elaborado de acordo com os princípios do devido processo legal, o que implica dizer, por exemplo, que deve ser conferido o direito de conhecer prova contrária, de contraditar testemunhas e de elaborar autos escritos para o procedimento.
- B) A existência de um relatório de impacto ambiental tem por finalidade tornar compreensível para o público o conteúdo do estudo prévio de impacto ambiental, devendo o relatório e o estudo ser encaminhados para o órgão ambiental competente para que se procedam a análises sobre o licenciamento ou não da atividade.
- C) O licenciamento ambiental é feito em três etapas distintas e insuprimíveis: a) outorga da licença prévia; b) outorga da licença de instalação e; c) outorga da licença de operação.
- D) A existência de um EIA/RIMA favorável não condiciona a autoridade à outorga da licença ambiental, cessando o direito do empreendedor em desenvolver sua atividade econômica, haja vista que não há que se falar em licença ambiental vinculada.

QUESTÃO 33

De acordo com o Estatuto da Cidade, Lei Nº 10.257 de 10 de julho de 2001, que estabelece normas de ordem pública e interesse social que regulam o uso da propriedade urbana em prol do bem coletivo, da segurança e do bem-estar dos cidadãos, bem como do equilíbrio ambiental, é **correto** afirmar:

- A) Os núcleos urbanos informais existentes sem oposição há mais de cinco anos e cuja área total dividida pelo número de possuidores seja inferior a duzentos e cinquenta metros quadrados por possuidor são suscetíveis de serem usucapidos coletivamente, desde que os possuidores não sejam proprietários de outro imóvel urbano ou rural.
- B) Considera-se consórcio imobiliário a forma de viabilização de planos de urbanização, de regularização fundiária ou de reforma, conservação ou construção de edificação por meio do qual o proprietário transfere ao incorporador privado seu imóvel e, após a realização das obras, recebe como pagamento unidades imobiliárias devidamente urbanizadas ou edificadas, ficando as demais unidades transferidas ao incorporador privado.
- C) Considerando a intenção legítima de regularizar a situação na ocupação, a instauração do consórcio imobiliário por proprietários que tenham dado causa à formação de núcleos urbanos informais, ou por seus sucessores, os eximirá das responsabilidades administrativa, civil ou criminal.
- D) A adoção, pelo município, do parcelamento e edificação compulsórios, imposto sobre a propriedade territorial urbana progressivo no tempo, e desapropriação com pagamento em títulos da dívida pública decorre da aplicação direta do Estatuto da Cidade, não havendo necessidade de previsão ou delimitação de áreas específicas em plano diretor.

QUESTÃO 34

A partir do estudo em matéria ambiental da Lei Nº 12.651 de 25 de maio de 2012, com suas alterações posteriores, é **correto** afirmar:

- A) Nas Reurb-S dos núcleos urbanos informais que ocupam Áreas de Preservação Permanente, não será admitida a regularização fundiária, devendo ser retirados os ocupantes de referida área e realocados em imóveis previamente previstos em lei específica de regularização fundiária urbana.
- B) O Cadastro Ambiental Rural é registro público eletrônico de âmbito nacional, obrigatório somente para os imóveis rurais acima de 150 hectares, com a finalidade de integrar as informações ambientais das grandes propriedades rurais e propiciar o planejamento ambiental e econômico das áreas em questão.

- C) Nas áreas passíveis de uso alternativo do solo, a supressão de vegetação que abrigue espécie da flora ou da fauna ameaçada de extinção, segundo lista oficial publicada pelos órgãos federal, estadual ou municipal do Sisnama, ou espécies migratórias, dependerá da adoção de medidas compensatórias e mitigadoras que assegurem a conservação da espécie.
- D) Por se constituir como obrigação *propter rem*, o ônus de conservação da reserva legal com cobertura de vegetação nativa é outorgado apenas ao proprietário do imóvel rural, pelo que, na prática, fica impedido o órgão ambiental de aplicar eventuais sanções a meros posseiros que degradem as áreas ocupadas a título precário.

QUESTÃO 35

Analise as afirmativas a seguir relativas às relações trabalhistas, contrato de trabalho e equiparação salarial.

- I. A existência de quadro de carreira organizado não representa obstáculo à equiparação salarial, tampouco ao pedido de reenquadramento, quando o empregado se sentir preterido em eventual promoção ou quando discordar da forma como o empregador interpretou os critérios do quadro de carreira.
- II. Na hipótese de empregado readaptado, o empregador não está promovendo diferenciações ilegítimas, mas, sim, dignificando a pessoa do trabalhador, pelo que o empregado pode vir a receber salário superior, sem discriminação quanto aos demais empregados que exerçam idêntica função.
- III. Com o advento da Lei Nº 13.467, de 13/07/2017, a equiparação salarial passa a ter dois critérios temporais: diferença na função, superior a três anos, e diferença de tempo no emprego, superior a seis anos.
- IV. O paradigma, que serve de modelo para fins de equiparação salarial, é identificado como o empregado que, não obstante o exercício de idêntica função, ganhe salário superior a outro colega nas mesmas condições.

Estão **corretas** as afirmativas:

- A) I e III, apenas.
- B) II e IV, apenas.
- C) I e IV, apenas.
- D) II e III, apenas.

QUESTÃO 36

Considere as seguintes características apresentadas pela doutrina do estudo das espécies tributárias.

“a) São instituídos mediante a previsão legal de fatos típicos (em regra descritos na forma definidora de competência), que, uma vez ocorridos, dão nascimento à obrigação tributária; b) não se relacionam a nenhuma atuação estatal divisível e referível ao sujeito passivo; c) não se afetam a determinado aparelhamento estatal ou paraestatal, nem a entidades privadas que persigam fins reputados de interesse público.”

AMARO, Luciano. *Direito Tributário Brasileiro*. São Paulo: Saraiva, 2012. p. 103.

O trecho anterior reflete características de:

- A) impostos.
- B) taxas.
- C) contribuições.
- D) empréstimos compulsórios.

QUESTÃO 37

“A LC 101/2000 veio sanar espaço punitivo contra o mau administrador público, pois estabelece ela requisitos imprescindíveis no âmbito financeiro público, para cumprimento pelos administradores. O político que gerencia o ente estatal como se fosse coisa sua passará a ter problemas sérios. O desequilíbrio orçamentário, o gasto excessivo com pessoal, as operações irresponsáveis de crédito, o descuido com o patrimônio público, tudo passa a ser fiscalizado e sancionado pela lei nova.”

OLIVEIRA, Regis Fernandes. *Curso de Direito Financeiro*. São Paulo: Revista dos Tribunais, 2014. p. 684.

Quanto à Lei de Responsabilidade Fiscal e o tratamento dado pela doutrina à matéria, assinale a alternativa **INCORRETA**.

- A) Receita corrente líquida é o somatório das receitas tributárias, de contribuições, patrimoniais, industriais, agropecuárias, de serviços, transferências correntes e outras receitas também decorrentes, deduzidas, nos estados, as parcelas entregues aos municípios por determinação constitucional.
- B) Todas as despesas relativas à dívida pública, mobiliária ou contratual e as receitas que as atenderão constarão da lei orçamentária anual.
- C) O controle sobre a moeda, nos contratos internacionais firmados, é importante, porque dá a dimensão do endividamento e dos riscos na alteração cambial, sendo que tal matéria não veio disciplinada pela LC 101/2000, entendendo-se que ela já estava regida pela lei de mercado de capitais.
- D) Integrará o projeto de lei orçamentária anual Anexo de Metas Fiscais, em que serão estabelecidas metas anuais, em valores correntes e constantes, relativas a receitas, despesas, resultados nominal e primário e montante da dívida pública, para o exercício a que se referirem.

QUESTÃO 38

Sobre os direitos reais disciplinados pelo Código Civil, assinale a alternativa **CORRETA**.

- A) Em todas as hipóteses envolvendo abusos no direito de construir, caberá, por parte do proprietário prejudicado, a ação demolitória, sem prejuízo de outras medidas processuais, como a ação reivindicatória e as ações possessórias.
- B) É proibido, em se tratando de imóveis urbanos, abrir janelas ou fazer eirado, terraço ou varanda, a menos de três metros do terreno vizinho, sendo que em imóveis rurais a limitação passa a ser de quinze metros.
- C) A construção de aquedutos, por meio de prédios alheios, para receber as águas a que tenha direito, indispensáveis às primeiras necessidades, impede que os proprietários cerquem os imóveis e construam sobre ele.
- D) O imóvel situado na zona rural que o proprietário abandonar, com a intenção de não mais o conservar em seu patrimônio, e que não se encontrar na posse de outrem, será arrecadado, como bem vago, e passará à propriedade do município no qual se achar na respectiva circunscrição.

QUESTÃO 39

Uma vez citado, é facultado ao réu apresentar respostas no processo civil ou manter-se inerte, o que gerará, em regra, a sua revelia.

Quanto às respostas do réu e matérias que poderão ser por ele alegadas, é **correto** afirmar:

- A) Caso seja alegada incompetência absoluta, a contestação deverá ser protocolada no foro de domicílio do réu, fato que será imediatamente comunicado ao juiz da causa; em se tratando de incompetência relativa, fica facultado ao réu o protocolo da contestação no foro de seu domicílio ou de eleição pelo autor.
- B) No caso de ambas as partes se manifestarem expressamente contra a realização da audiência de conciliação ou mediação e não sendo esta realizada, o Código de Processo Civil prevê a data da juntada, nos autos, do mandado de citação cumprido como termo inicial do prazo de resposta.
- C) Haverá continência quando dois ou mais processos idênticos existirem concomitantemente, caracterizando-se a identidade pela verificação no caso concreto de mesmas partes, mesma causa de pedir e mesmo pedido.
- D) A reconvenção é uma mera faculdade processual, podendo o réu que deixar de reconvir ingressar de forma autônoma com a mesma ação que teria ingressado sob a forma de reconvenção.

QUESTÃO 40

Analise as seguintes afirmativas sobre as provas no processo civil e assinale com **V** as **verdadeiras** e com **F** as **falsas**.

- () Poderá a testemunha requerer ao juiz o pagamento da despesa que efetuou para comparecimento à audiência, situação na qual a parte que a arrolou pagará logo que arbitrado o valor ou depositará em cartório no prazo de três dias.
- () Quando autor e réu forem intimados para depor pessoalmente e comparecerem à audiência, o autor será ouvido antes, devendo o réu se ausentar da sala de audiência. Após o depoimento do autor, será realizado o depoimento do réu, não havendo necessidade de o autor se retirar da sala de audiências.
- () A presunção de veracidade do documento público atinge tanto os fatos que tenham ocorrido na presença do oficial público, quanto os fatos trazidos ao seu conhecimento pelas partes.
- () O perito pode escusar-se da tarefa que lhe foi outorgada de realizar uma perícia, devendo a escusa ser apresentada dentro de quinze dias da intimação ou do impedimento superveniente, de forma que decorrido o prazo sem a manifestação do perito não mais poderá este requerer sua dispensa em razão do fenômeno da preclusão temporal.

Assinale a sequência **CORRETA**.

- A) V F F V
- B) V F F F
- C) F V V F
- D) V V F V

FOLHA DE RESPOSTAS (RASCUNHO)

1	A	B	C	D	21	A	B	C	D
	<input type="checkbox"/>	<input type="checkbox"/>	<input type="checkbox"/>	<input type="checkbox"/>		<input type="checkbox"/>	<input type="checkbox"/>	<input type="checkbox"/>	<input type="checkbox"/>
2	A	B	C	D	22	A	B	C	D
	<input type="checkbox"/>	<input type="checkbox"/>	<input type="checkbox"/>	<input type="checkbox"/>		<input type="checkbox"/>	<input type="checkbox"/>	<input type="checkbox"/>	<input type="checkbox"/>
3	A	B	C	D	23	A	B	C	D
	<input type="checkbox"/>	<input type="checkbox"/>	<input type="checkbox"/>	<input type="checkbox"/>		<input type="checkbox"/>	<input type="checkbox"/>	<input type="checkbox"/>	<input type="checkbox"/>
4	A	B	C	D	24	A	B	C	D
	<input type="checkbox"/>	<input type="checkbox"/>	<input type="checkbox"/>	<input type="checkbox"/>		<input type="checkbox"/>	<input type="checkbox"/>	<input type="checkbox"/>	<input type="checkbox"/>
5	A	B	C	D	25	A	B	C	D
	<input type="checkbox"/>	<input type="checkbox"/>	<input type="checkbox"/>	<input type="checkbox"/>		<input type="checkbox"/>	<input type="checkbox"/>	<input type="checkbox"/>	<input type="checkbox"/>
6	A	B	C	D	26	A	B	C	D
	<input type="checkbox"/>	<input type="checkbox"/>	<input type="checkbox"/>	<input type="checkbox"/>		<input type="checkbox"/>	<input type="checkbox"/>	<input type="checkbox"/>	<input type="checkbox"/>
7	A	B	C	D	27	A	B	C	D
	<input type="checkbox"/>	<input type="checkbox"/>	<input type="checkbox"/>	<input type="checkbox"/>		<input type="checkbox"/>	<input type="checkbox"/>	<input type="checkbox"/>	<input type="checkbox"/>
8	A	B	C	D	28	A	B	C	D
	<input type="checkbox"/>	<input type="checkbox"/>	<input type="checkbox"/>	<input type="checkbox"/>		<input type="checkbox"/>	<input type="checkbox"/>	<input type="checkbox"/>	<input type="checkbox"/>
9	A	B	C	D	29	A	B	C	D
	<input type="checkbox"/>	<input type="checkbox"/>	<input type="checkbox"/>	<input type="checkbox"/>		<input type="checkbox"/>	<input type="checkbox"/>	<input type="checkbox"/>	<input type="checkbox"/>
10	A	B	C	D	30	A	B	C	D
	<input type="checkbox"/>	<input type="checkbox"/>	<input type="checkbox"/>	<input type="checkbox"/>		<input type="checkbox"/>	<input type="checkbox"/>	<input type="checkbox"/>	<input type="checkbox"/>
11	A	B	C	D	31	A	B	C	D
	<input type="checkbox"/>	<input type="checkbox"/>	<input type="checkbox"/>	<input type="checkbox"/>		<input type="checkbox"/>	<input type="checkbox"/>	<input type="checkbox"/>	<input type="checkbox"/>
12	A	B	C	D	32	A	B	C	D
	<input type="checkbox"/>	<input type="checkbox"/>	<input type="checkbox"/>	<input type="checkbox"/>		<input type="checkbox"/>	<input type="checkbox"/>	<input type="checkbox"/>	<input type="checkbox"/>
13	A	B	C	D	33	A	B	C	D
	<input type="checkbox"/>	<input type="checkbox"/>	<input type="checkbox"/>	<input type="checkbox"/>		<input type="checkbox"/>	<input type="checkbox"/>	<input type="checkbox"/>	<input type="checkbox"/>
14	A	B	C	D	34	A	B	C	D
	<input type="checkbox"/>	<input type="checkbox"/>	<input type="checkbox"/>	<input type="checkbox"/>		<input type="checkbox"/>	<input type="checkbox"/>	<input type="checkbox"/>	<input type="checkbox"/>
15	A	B	C	D	35	A	B	C	D
	<input type="checkbox"/>	<input type="checkbox"/>	<input type="checkbox"/>	<input type="checkbox"/>		<input type="checkbox"/>	<input type="checkbox"/>	<input type="checkbox"/>	<input type="checkbox"/>
16	A	B	C	D	36	A	B	C	D
	<input type="checkbox"/>	<input type="checkbox"/>	<input type="checkbox"/>	<input type="checkbox"/>		<input type="checkbox"/>	<input type="checkbox"/>	<input type="checkbox"/>	<input type="checkbox"/>
17	A	B	C	D	37	A	B	C	D
	<input type="checkbox"/>	<input type="checkbox"/>	<input type="checkbox"/>	<input type="checkbox"/>		<input type="checkbox"/>	<input type="checkbox"/>	<input type="checkbox"/>	<input type="checkbox"/>
18	A	B	C	D	38	A	B	C	D
	<input type="checkbox"/>	<input type="checkbox"/>	<input type="checkbox"/>	<input type="checkbox"/>		<input type="checkbox"/>	<input type="checkbox"/>	<input type="checkbox"/>	<input type="checkbox"/>
19	A	B	C	D	39	A	B	C	D
	<input type="checkbox"/>	<input type="checkbox"/>	<input type="checkbox"/>	<input type="checkbox"/>		<input type="checkbox"/>	<input type="checkbox"/>	<input type="checkbox"/>	<input type="checkbox"/>
20	A	B	C	D	40	A	B	C	D
	<input type="checkbox"/>	<input type="checkbox"/>	<input type="checkbox"/>	<input type="checkbox"/>		<input type="checkbox"/>	<input type="checkbox"/>	<input type="checkbox"/>	<input type="checkbox"/>

AO TRANSFERIR ESSAS MARCAÇÕES PARA A FOLHA DE RESPOSTAS,
OBSERVE AS INSTRUÇÕES ESPECÍFICAS DADAS NA CAPA DA PROVA.

USE CANETA ESFEROGRÁFICA AZUL OU PRETA.

**ATENÇÃO:
AGUARDE AUTORIZAÇÃO
PARA VIRAR O CADERNO DE PROVA.**