



Prefeitura de
Pará de Minas

CONCURSO PÚBLICO PARA PROVIMENTO DE CARGOS DA PREFEITURA MUNICIPAL DE PARÁ DE MINAS

Edital 01/2018

ENGENHEIRO CIVIL

Código: 411

LEIA COM ATENÇÃO AS SEGUINTE INSTRUÇÕES

1. Este caderno contém as questões da **Prova Objetiva**.
2. Use o rascunho da Folha de Respostas reproduzido ao final deste caderno apenas para marcar o Gabarito.
3. Ao receber a **Folha de Respostas da Prova Objetiva**:
 - Confira seu nome, número de inscrição e o cargo.
 - Assine, **A TINTA**, no espaço próprio indicado.

4. **ATENÇÃO**: transcreva no espaço apropriado da sua **FOLHA DE RESPOSTAS**, com sua caligrafia usual, mantendo as letras maiúsculas e minúsculas, desconsiderando aspas e autoria, a seguinte frase:

“A arte de vencer se aprende nas derrotas.” Simon Bolívar

ATENÇÃO:

FOLHA DE RESPOSTAS SEM ASSINATURA NÃO TEM VALIDADE.

5. Ao transferir as respostas para a **Folha de Respostas**:

01

A	B	C	D
<input type="checkbox"/>	<input type="checkbox"/>	<input type="checkbox"/>	<input type="checkbox"/>

 • use apenas caneta esferográfica azul ou preta;

02

A	B	C	D
<input type="checkbox"/>	<input type="checkbox"/>	<input type="checkbox"/>	<input type="checkbox"/>

 • preencha, sem forçar o papel, toda a área reservada à letra correspondente à resposta solicitada em cada questão;

03

A	B	C	D
<input type="checkbox"/>	<input type="checkbox"/>	<input type="checkbox"/>	<input type="checkbox"/>

 • assinale somente **uma** alternativa em cada questão.

04

A	B	C	D
<input type="checkbox"/>	<input type="checkbox"/>	<input type="checkbox"/>	<input type="checkbox"/>

 Sua resposta **NÃO** será computada se houver marcação de mais de uma alternativa, questões não assinaladas ou rasuras.

NÃO DEIXE NENHUMA QUESTÃO SEM RESPOSTA.

A Folha de Respostas não deve ser dobrada, amassada ou rasurada.

ATENÇÃO: Período de Sigilo – não será permitido ao candidato se ausentar em definitivo da sala de provas antes de decorrida 1 (uma) hora do início das provas. Os candidatos não poderão utilizar, em hipótese alguma, lapiseira, corretivos, borracha ou outro material distinto do constante no Edital. Quaisquer acessórios como óculos escuros, boné, chapéu, gorro, lenço ou similares não terão seu uso permitido. Aparelhos eletrônicos, como telefone celular, *smartphones*, *tablets*, relógios (ainda que analógico), enquanto na sala de prova, deverão permanecer desligados, tendo sua bateria retirada. Caso tais aparelhos emitam qualquer som, o fato será registrado na Ata de Ocorrências da Sala e o candidato será eliminado do Concurso. As instruções constantes no Caderno de Questões e na Folha de Respostas da Prova Objetiva, bem como as orientações e instruções expedidas pela Fundep durante a realização das provas, complementam o Edital e deverão ser rigorosamente observadas e seguidas pelo candidato. Será proibida, durante a realização das provas, qualquer espécie de consulta ou comunicação entre os candidatos ou entre estes e pessoas estranhas, oralmente ou por escrito, assim como não será permitido o uso de livros, códigos, manuais, impressos, anotações ou quaisquer outros meios. Poderá, ainda, ser eliminado o candidato que: tratar com falta de urbanidade os examinadores, auxiliares, aplicadores ou autoridades presentes, usar de meios ilícitos para obter vantagem para si ou para outros, e portar arma(s) no local de realização das provas, ainda que de posse de documento oficial de licença para o respectivo porte. Ao término do prazo estabelecido para a prova, os três últimos candidatos deverão permanecer na sala até que o último candidato termine sua prova, devendo todos assinar a Ata de Ocorrências da Sala, atestando a idoneidade da fiscalização das provas, retirando-se da sala de prova todos de uma só vez.

O caderno de questões e o gabarito da Prova Objetiva serão divulgados nos endereços eletrônicos <www.gestaodeconcursos.com.br> e <www.parademinas.mg.gov.br> no dia 26 de junho de 2018.

DURAÇÃO MÁXIMA DA PROVA: 3 (TRÊS) HORAS



ATENÇÃO

Sr.(a) Candidato(a),

Antes de começar a fazer a prova, confira se este caderno contém, ao todo, **40 (quarenta) questões de múltipla escolha**, cada uma constituída de 4 (quatro) alternativas de respostas, assim distribuídas: 15 (quinze) questões de **Língua Portuguesa**, 5 (cinco) de questões de **Legislação Municipal**, 5 (cinco) questões de **Atualidades** e 15 (quinze) questões de **Conhecimentos Específicos**, todas perfeitamente legíveis.

Havendo algum problema, informe **imediatamente** ao aplicador de provas para que ele tome as providências necessárias.

Caso não observe essa recomendação, não lhe caberá qualquer reclamação ou recursos posteriores.

INSTRUÇÃO: Leia o texto I, a seguir, para responder às questões de 1 a 8.

TEXTO I

[...]

Tenho fama de ser bom “dedicador” de livros. Amigos pedem-me conselhos quando se sentem embaraçados com a folha em branco e a necessidade de escrever nela algumas linhas para que o presente fique, por assim dizer, mais personalizado. Creio mesmo que esta minha pequena glória não seja imerecida e, para mantê-la, tenho minhas regras e truques. Revelo aqui apenas um: em desespero, grito por socorro – por exemplo, adaptei para uso próprio, muitas vezes, aquela dedicatória feita por meu pai, “Para você, o amor nos tempos do... amor”. Mas, para minha danação eterna, tendo à verborragia quando Cupido entra em cena. Há alguns anos, quando aquela que desorganizou o que estava organizado entrou em minha vida, passei a dar-lhe dezenas de livros, todos com longas e digressivas dedicatórias. Em troca, ganhava dela livros e presentes com cartões — quando havia algum cartão — com poucas linhas, geralmente algo direto do tipo “Para Marcelo” ou “Feliz aniversário”, e essa concisão, comparada com os meus cartapácios, me roubava noites de sono. Não gosto de pensar que meu caos interno tenha ficado preservado em dezenas de dedicatórias amontoadas em estantes alheias (há aí, percebo agora, uma sutil e freudiana forma de poder na relação entre um verborrágico e uma comedida). Contudo, noutras vezes acertei, ainda que também estivesse confuso: a uma mulher especial que meus transtornos não permitiram que fôssemos além, digamos, de uma espécie de *modus vivendi* sentimental, dei “Amor em Veneza”, de Andrea di Robilant, e, aproveitando o próprio título impresso na folha de rosto, escrevi: “Para B., AMOR EM VENEZA – e também em Goiânia”.

Em “O Complexo de Portnoy”, de Philip Roth, estruturado como se fosse uma longa sessão de análise, apenas repeti a única frase que o psicanalista diz a Portnoy depois de mais de duzentos e cinquenta páginas de reclamações do seu paciente (talvez, imagino, como reconhecimento da minha própria tagarelice): “Para B.: agora a gente pode começar?”. Tenho o consolo de pensar que ela, daqui a muitos anos, possa dar de cara por acaso, numa tarde preguiçosa ou numa noite insone, com esses livros perdidos nas estantes e, lendo o que escrevi, sinta condescendência pela minha desorganização sentimental, ternura pelo pouco que tivemos e uma vaga decepção pelas promessas não cumpridas dessas dedicatórias.

[...]

FRANCO, Marcelo. *Revista Bula*. Disponível em: <<http://twixar.me/S5n3>>. Acesso em: 8 fev. 2018 [Fragmento adaptado].

QUESTÃO 1

Analise as afirmativas a seguir.

- I. O autor do texto reconhece que o romance vivido com B. foi desastroso para sua vida.
- II. Embora reconhecido como bom dedicador de livros, o autor assume que nem sempre desempenha bem essa tarefa.
- III. É possível depreender, pelos relatos do autor, que sua ex-namorada não o amava.

De acordo com o texto, estão **incorretas** as afirmativas:

- A) I e II, apenas.
- B) I e III, apenas.
- C) II e III, apenas.
- D) I, II e III.

QUESTÃO 2

Segundo o autor, quando o amor está envolvido em suas dedicatórias:

- A) ele as elabora com os nomes dos livros que estão sendo presenteados, o que gera dedicatórias de efeito, porém curtas.
- B) ele acaba por revelar sentimentos profundos que, num primeiro momento, ainda não deseja que a pessoa que recebe a dedicatória saiba.
- C) ele é traído pela sua capacidade de escrever, que o abandona e o deixa em desespero, motivo pelo qual ele se vale de dedicatórias já escritas, por ele mesmo e por outras pessoas.
- D) ele escreve palavras em demasia, porém estas não transmitem as ideias que o autor precisa para se expressar adequadamente.

QUESTÃO 3

Releia o trecho a seguir.

“[...] passei a dar-lhe dezenas de livros, todos com longas e **digressivas** dedicatórias.”

A palavra destacada indica que, em suas dedicatórias, o autor:

- A) retomava sempre fatos passados vividos com sua ex-namorada.
- B) escrevia demasiadamente, dizendo mais do que deveria.
- C) não conseguia manter foco no assunto que desejava.
- D) não se concentrava o suficiente para escrever as dedicatórias e apelava por ajuda.

QUESTÃO 4

Releia o trecho a seguir.

“[...] e essa concisão, comparada com os meus cartapácios, me roubava noites de sono.”

Assinale a alternativa que apresenta uma ideia que **não** está presente nesse trecho.

- A) Similaridade.
- B) Profusão.
- C) Relação.
- D) Estilística.

QUESTÃO 5

Assinale a alternativa em que a palavra destacada **não** é uma palavra formada pelo mesmo processo de derivação das demais.

- A) “Creio mesmo que esta minha pequena glória não seja **imerecida** [...]”
- B) “[...] como reconhecimento da minha própria **tagarelice** [...]”
- C) “Contudo, **noutras** vezes acertei, ainda que também estivesse confuso [...]”
- D) “[...] e, lendo o que escrevi, sinto **condescendência** [...]”

QUESTÃO 6

Releia o trecho a seguir.

“**Contudo**, noutras vezes acertei, ainda que também estivesse confuso [...]”

A seguir, analise as afirmativas e a relação proposta entre elas.

- I. “Contudo” indica que a ideia exposta nesse trecho pelo autor é diferente da ideia exposta na frase anterior,

PORQUE

- II. a preposição destacada possui valor adversativo.

Sobre esse trecho, assinale a alternativa **CORRETA**.

- A) As afirmativas I e II são verdadeiras, e a II é uma justificativa da I.
- B) As afirmativas I e II são verdadeiras, mas a II não é uma justificativa da I.
- C) A afirmativa I é falsa, mas a II é verdadeira.
- D) A afirmativa II é falsa, mas a I é verdadeira.

QUESTÃO 7

Releia o trecho a seguir.

“Em troca, ganhava dela livros e presentes com cartões — quando havia algum cartão — com poucas linhas [...]”

Sobre os travessões utilizados no trecho, analise as afirmativas a seguir.

- I. Podem ser substituídos por vírgulas.
- II. Servem para separar um comentário dispensável no texto.
- III. Foram utilizados para isolar uma oração.

De acordo com o texto e com a norma-padrão, estão **corretas** as afirmativas:

- A) I e II, apenas.
- B) I e III, apenas.
- C) II e III, apenas.
- D) I, II e III.

QUESTÃO 8

Releia o trecho a seguir.

“[...] para minha danação eterna, tendo à verborragia [...]”

A seguir, analise as afirmativas e a relação proposta entre elas.

- I. O acento indicativo de crase nesse trecho é obrigatório,

PORQUANTO

- II. o acento indicativo de crase é regido pelo verbo “tender”, que é transitivo indireto.

Sobre o acento indicativo de crase, assinale a alternativa **CORRETA**.

- A) As afirmativas I e II são verdadeiras, e a II é uma justificativa da I.
- B) As afirmativas I e II são verdadeiras, mas a II não é uma justificativa da I.
- C) A afirmativa I é falsa, mas a II é verdadeira.
- D) A afirmativa II é falsa, mas a I é verdadeira.

INSTRUÇÃO: Leia o texto II, a seguir, para responder às questões de 9 a 15.

TEXTO II

O segredo das orelhas de livros

Indicação de amigos, crítica literária, resenha de jornal. São muitas as referências que influenciam o leitor a se decidir na hora de comprar um livro. Ainda assim, poucos se aventuram a iniciar a leitura sem conferir um elemento-chave da publicação: a orelha do livro. Um pedaço da capa dobrado para dentro que possui o privilégio de ser mais lido que o próprio livro e o poder de interessar leitores ou encalhar edições inteiras.

Vista hoje como parte integrante quase indispensável do apelo comercial da obra, a orelha tem um estilo livre e híbrido: não é apenas uma sinopse como também não é resenha crítica. “A orelha precisa convidar o leitor a querer ler o livro, seduzi-lo”, conta o escritor Flávio Izhaki, responsável por muitas orelhas publicadas pela editora Record.

Izhaki conta que existem dois tipos de orelhas: as anônimas e as assinadas. O critério fica por conta do próprio autor do livro, que pode convidar um escritor para fazer a apresentação de sua obra em uma orelha assinada ou delegar o trabalho a funcionários da editora, que mantêm profissionais especializados no assunto, e nesse caso a orelha dificilmente conterá uma assinatura. Essa diferença não passa despercebida pelos leitores.

O estudante Marcello Zaithammer afirma que uma orelha assinada chama mais a sua atenção. “Gosto quando um livro tem na sua orelha um elogio de outro autor que eu gosto. Embora válido, não acho que seja legal um elogio do editor”, comenta. O escritor Miguel Sanches Neto, que frequentemente é convidado para escrever orelhas assinadas, também comenta esta distinção: “Na orelha assinada nós doamos os nossos leitores, nós somamos o nosso nome ao do autor. É um ato de entrega total, como se disséssemos: esse autor faz parte da minha família, do meu círculo de referências”, diz o escritor, e completa que a orelha não assinada é mais fria e técnica por se tratar de um relacionamento entre textos, e não entre autores.

Os critérios para convencer o leitor a ler o livro pela orelha são os mais diversos. Por isso, para Miguel Sanches Neto o texto de apresentação, embora promocional, não deve ser encarado como algo de caráter mercadológico para sua composição. “Uma orelha é sempre um texto de admiração, não é um espaço crítico para mim. Trata-se, sobretudo, de um texto que se manifesta no campo do discurso amoroso, e exige um olhar terno”, explica. Para ele, a orelha do livro deve funcionar como uma indicação de alguém que conhece intimamente a obra.

O publicitário carioca Luiz Augusto Ramos compartilha dessa visão. Para ele, independentemente da existência de assinatura, o conteúdo da orelha deve complementar as indicações que recebe por outros meios: “Leio a orelha como mais um amigo me indicando um livro, mas que escreve de um jeito que me deixe intrigado o suficiente para desejar lê-lo”.

Flávio Izhaki defende a ideia de apresentação da obra que a orelha passa. Para ele, é importante falar do conteúdo, das questões propostas pela obra e o estilo do autor, e o que mais for relevante para familiarizar o leitor.

“Quem compra um livro após ler a orelha acredita que o que foi introduzido ali será desenvolvido ao longo do livro”. Izhaki, que produziu, entre outras, a orelha da premiada obra *O Filho Eterno*, do escritor Cristovão Tezza (colaborador da Gazeta do Povo), usa o exemplo para ilustrar a tarefa desafiadora de fazer tal apresentação. “O livro tem um tom autobiográfico, mas não se assume como tal, então a orelha tinha de transparecer a mesma coisa”, conta, e acrescenta que quando uma orelha não é assinada, deve-se ter o cuidado de apresentar a obra em um estilo que não se diferencia muito daquele do autor. “Escrever orelha não pode ser sobre quem está escrevendo, mas sempre sobre o livro e para o leitor. Quem escreve orelhas não pode perder isso de vista”, adverte o escritor.

AL'HANATI, Yuri. *Gazeta do Povo*. Disponível em: <<http://twixar.me/RSn3>>. Acesso em: 9 fev. 2018 (Adaptação).

QUESTÃO 9

De acordo com o texto II, assinale a alternativa **incorreta** sobre a orelha de livro.

- A) Possui características que vão além de sua estrutura física.
- B) Busca, quando assinada, manter uma distância da obra e seu autor.
- C) Desempenha importante papel comercial na venda de uma obra.
- D) Deve revelar uma proximidade com a obra ou com o ator desta.

QUESTÃO 10

Analise os trechos a seguir.

- I. “[...] poucos se aventuram a iniciar a leitura sem conferir um **elemento-chave** da publicação [...]”
- II. “[...] e completa que a orelha **não assinada** é mais fria e técnica [...]”
- III. “O livro tem um tom **autobiográfico**, mas não se assume como tal [...]”

De acordo com a norma-padrão, em relação ao uso do hífen, as palavras ou locuções destacadas que **não** admitem outra grafia são:

- A) I e II, apenas.
- B) I e III, apenas.
- C) II e III, apenas.
- D) I, II e III.

QUESTÃO 11

Assinale a alternativa em que a palavra destacada **não** desempenha função adjetival.

- A) “[...] a orelha tem um estilo livre e **híbrido** [...]”
- B) “Trata-se, sobretudo, de um texto que se manifesta no campo do discurso **amoroso** [...]”
- C) “Izhaki conta que existem dois tipos de orelhas: as **anônimas** e as assinadas.”
- D) “O livro tem um tom autobiográfico, mas não se assume como **tal** [...]”

QUESTÃO 12

Releia o trecho a seguir.

“Trata-se, **sobretudo**, de um texto que se manifesta no campo do discurso amoroso [...]”

Sobre a palavra destacada nesse trecho, analise as afirmativas a seguir.

- I. O uso de vírgulas, isolando a palavra destacada nesse contexto, é imprescindível.
- II. Significa que o autor do trecho está dando ênfase a essa informação.
- III. Trata-se, nesse contexto, de um advérbio, mas em outros pode pertencer a outra classe gramatical.

De acordo com o texto e com a norma-padrão, estão **corretas** as afirmativas:

- A) I e II, apenas.
- B) I e III, apenas.
- C) II e III, apenas.
- D) I, II e III.

QUESTÃO 13

Analise as afirmativas a seguir.

- I. O autor da obra é quem define se a orelha deve ou não ser assinada.
- II. A orelha de livro é apenas mais uma entre muitas formas de indicação de um livro.
- III. Atualmente, a orelha é considerada parte quase imprescindível da obra.

Estão **corretas** as afirmativas:

- A) I e II, apenas.
- B) I e III, apenas.
- C) II e III, apenas.
- D) I, II e III.

INSTRUÇÃO: Leia o trecho a seguir para responder às questões **14** e **15**.

“O livro tem um tom autobiográfico, mas não se assume como tal, **então** a orelha tinha de transparecer a mesma coisa”

QUESTÃO 14

Esse trecho, sem alteração de seu sentido original, **não** pode ser reescrito da seguinte forma:

- A) O livro tem um tom autobiográfico, mas não se assume como tal, **logo** a orelha tinha de transparecer a mesma coisa.
- B) O livro tem um tom autobiográfico, mas não se assume como tal, **contudo** a orelha tinha de transparecer a mesma coisa.
- C) O livro tem um tom autobiográfico, mas não se assume como tal, **portanto** a orelha tinha de transparecer a mesma coisa.
- D) O livro tem um tom autobiográfico, mas não se assume como tal, **assim** a orelha tinha de transparecer a mesma coisa.

QUESTÃO 15

A palavra destacada confere ao trecho um valor:

- A) adversativo.
- B) conclusivo.
- C) aditivo.
- D) concessivo.

LEGISLAÇÃO MUNICIPAL

QUESTÃO 16

Analise as seguintes afirmativas sobre a administração pública.

- I. As funções de confiança e os cargos em comissão destinam-se apenas às atribuições de direção, chefia e assessoramento.
- II. O prazo de validade do concurso público é de até dois anos, prorrogável por igual período.
- III. É vedada a investidura de estrangeiro em cargo público.

Segundo o que dispõe a Constituição da República, está(ão) **correta(s)** a(s) afirmativa(s):

- A) I, apenas.
- B) I e II, apenas.
- C) II, apenas.
- D) I, II e III.

QUESTÃO 17

Considere que Caio, que exerce o cargo público de médico de uma autarquia estadual, é eleito prefeito de um determinado município.

Na hipótese, é **correto** afirmar que Caio:

- A) poderá exercer o mandato eletivo e o cargo público concomitantemente, porque o cargo de médico é, segundo a Constituição República, acumulável.
- B) poderá exercer o mandato eletivo e o cargo público concomitantemente, porque se tratam de posições de níveis distintos da Federação.
- C) terá que se afastar do cargo público para exercer o mandato eletivo, podendo optar pela remuneração daquele primeiro.
- D) terá que se afastar do cargo público para exercer o mandato, desde que não haja compatibilidade horária entre o exercício daqueles dois postos públicos.

QUESTÃO 18

Considere que Otávio, que não é servidor público, é nomeado para cargo público de provimento em comissão da administração do município de Pará de Minas.

Na hipótese, é **incorreto** afirmar que o cargo para o qual Otávio foi nomeado:

- A) é de recrutamento limitado.
- B) é de livre-nomeação e exoneração.
- C) destina-se exclusivamente a funções de direção, chefia ou assessoramento.
- D) foi criado por lei.

QUESTÃO 19

Analise a situação a seguir.

Aprovado em concurso público para cargo da administração direta do Poder Executivo do município de Pará de Minas, Paulo tem o prazo máximo de ____ dias contados da data da publicação do ato de nomeação para tomar posse.

Segundo o que dispõe o Estatuto do Servidor Público do município de Pará de Minas, assinale a alternativa que preenche **corretamente** essa lacuna.

- A) 10
- B) 20
- C) 30
- D) 60

QUESTÃO 20

Segundo o que prevê a Lei Orgânica do município de Pará de Minas sobre os membros do poder legislativo municipal, é **correto** afirmar:

- A) Os vereadores têm direito de se licenciar, mantida a sua remuneração, para tratar de interesse particular.
- B) Não perde o mandato o vereador investido no cargo de secretário municipal, hipótese em que ficará licenciado do mandato.
- C) Os vereadores são invioláveis no exercício do mandato, no âmbito da circunscrição do estado de Minas Gerais, por suas opiniões, palavras e votos.
- D) O subsídio dos vereadores é fixado pelo prefeito.

ATUALIDADES

QUESTÃO 21

“[...] De 2001 a 2015, os 10% mais ricos abocanharam de 54% a 55% da renda nacional [...]. Quando se observa o topo do topo, isto é, o 0,1% mais rico, percebe-se uma variação maior. Esse grupo controlava 11% da renda nacional em 2001, aumentou a participação para mais de 16% em 2007, e depois viu a fatia recuar para 14%, com pequenas oscilações nos anos seguintes.”

MARTINS, Rodrigo. A brutal desigualdade de renda continua a ser o traço definidor do Brasil. *Carta Capital*. 4 out. de 2017. p. 22.

Considerando os dados relativos à renda concentrada pela parcela mais rica do Brasil, é **correto** afirmar:

- A) Ao longo da primeira década e meia do século XXI, essa parcela teve sua riqueza estabilizada ou mesmo registrou ganhos em sua porção mais rica.
- B) Entre 2001 e 2015, os 10% mais ricos dos brasileiros tiveram sua riqueza aumentada pela solidariedade dos 0,1% do topo do grupo.
- C) No período identificado, os 10% mais ricos do país, ocupando o topo do topo da escala social, tiveram sua riqueza ampliada na média de 15%.
- D) Nos primeiros quinze anos do século XXI, houve transferência de renda dos mais pobres para os mais ricos, que concentraram mais da metade da riqueza nacional.

QUESTÃO 22

O jornal *O Tempo*, do dia 21 de outubro de 2017, apresentou o seguinte título para uma matéria que publicou ao noticiar o crime ocorrido em uma escola particular da cidade de Goiânia: “Aluno que matou colegas se inspirou em outros massacres”.

A maior parte dos atentados com tiros em escolas e / ou locais públicos, comumente noticiados pela imprensa, ocorreu:

- A) em países europeus, que foram atingidos por grandes atentados recentemente.
- B) no Brasil, como o atentado no Rio de Janeiro, no bairro de Realengo, em 2011.
- C) nos Estados Unidos da América, país em que a posse de armas por civis é permitida.
- D) nos países que enfrentam divisões internas e, ainda, sofrem pressões imperialistas.

QUESTÃO 23

No Brasil, o trabalho escravo é definido pelo Artigo 149 do Código Penal da seguinte maneira:

“**Artigo 149.** Reduzir alguém a condição análoga à de escravo, quer submetendo-o a trabalhos forçados ou a jornada exaustiva, quer sujeitando-o a condições degradantes de trabalho, quer restringindo, por qualquer meio, sua locomoção em razão de dívida contraída com o empregador ou preposto.”

Disponível em: <http://www.planalto.gov.br/ccivil_03/decreto-lei/Del2848compilado.htm>. Acesso em: 10 dez. 2017.

Nos últimos meses, o tema trabalho escravo contemporâneo tem sido assunto de acalorados debates no Brasil.

Analise o infográfico a seguir, produzido a partir de dados do governo em 2014.

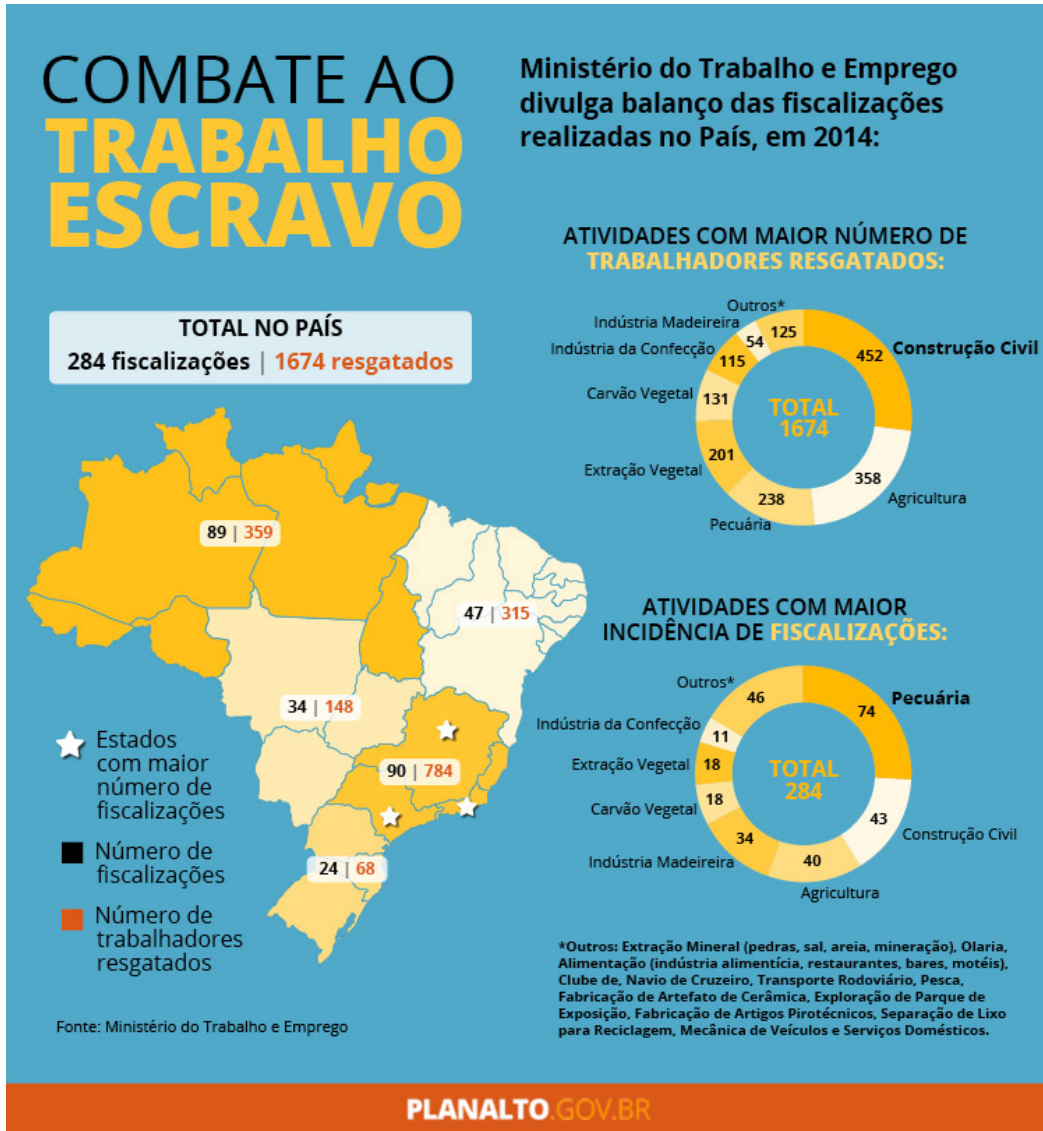

Ministério do Trabalho e Emprego divulga números do trabalho escravo em 2014. Disponível em: <<http://www.ct-escoladacidade.org/contraconduas/reportagens/precarizacao-e-lucro-trabalho-degradante-na-construcao-civil-e-a-producao-e-consumo-da-cidade-neoliberal-ato-ii-e-iii/>>. Acesso em: 10 dez. 2017.

Com base nesse artigo do Código Penal e nesse infográfico, pode-se afirmar:

- A) A quantidade de fiscalizações é proporcional ao número de trabalhadores em condição análoga à escravidão.
- B) A região Norte do Brasil concentrou o maior número de fiscalizações de trabalho escravo em 2014.
- C) O resgate de trabalhadores em condição análoga à escravidão se mostrou mais eficiente na região mais rica.
- D) O trabalho análogo à escravidão tanto do passado quanto do presente se restringe às áreas rurais.

QUESTÃO 24

Analise os dados a seguir.



O TEMPO. Belo Horizonte. Ano 21. Nº 7 630. 4 abr. 2017.

De acordo com os dados publicados pelo jornal *O Tempo*, assinale a alternativa que apresenta a avaliação **CORRETA**.

- A) As áreas relacionadas às finanças terão seus orçamentos ampliados, enquanto algumas áreas relacionadas às políticas sociais, como segurança alimentar e nutrição, e políticas para mulheres sofrerão redução.
- B) Considerando que, em termos de valores totais não haverá nenhum aumento de gastos por parte do governo, o orçamento apenas fez um deslocamento, priorizando setores que não foram contemplados em 2017.
- C) Dado que o governo enfrenta uma crise fiscal, este priorizou para 2018 o orçamento das finanças, responsável pelo pagamento da dívida pública, a fim de conseguir novos empréstimos para investimentos sociais em 2019.
- D) O pequeno aumento do orçamento para 2018 está vinculado à diminuição do consumo por parte da população, receosa do futuro, obrigando o Governo Federal a retirar recursos das áreas sociais para pagar suas dívidas.

QUESTÃO 25

O Supremo Tribunal Federal (STF) é o órgão de cúpula do Poder Judiciário brasileiro.

Sobre a formação do STF, é **correto** afirmar:

- A) A indicação e a aprovação dos juizes que irão compor o Tribunal é feita em caráter exclusivo pelo Presidente da República em exercício.
- B) A sua composição deve refletir e representar minimamente a distribuição social do país, considerando as características de gênero e etnia.
- C) Os deputados estaduais, na defesa dos interesses de seus estados, devem ser ouvidos pelos senadores antes de aprovar o candidato a juiz.
- D) Os juizes são escolhidos entre cidadãos com mais de trinta e cinco e menos de sessenta e cinco anos, de notável saber jurídico e reputação ilibada.

CONHECIMENTOS ESPECÍFICOS

ENGENHEIRO CIVIL

QUESTÃO 26

A estaca é um elemento estrutural longo, delgado, instalado no terreno para transferir as cargas estruturais para o solo a uma profundidade significativa abaixo da base da estrutura.

Sobre a utilização de fundações com estacas, assinale a alternativa **INCORRETA**.

- A) São empregadas quando as cargas estruturais consistem em carregamentos laterais e / ou forças de levantamento.
- B) Substituem a fundação superficial quando as escavações para se atingir uma camada de solo competente são difíceis e onerosas.
- C) São empregadas quando o solo próximo à superfície não tem capacidade de carga suficiente para suportar as cargas estruturais de fundações rasas.
- D) A capacidade de carga de um grupo de estacas cravadas é igual ao produto da capacidade de carga de uma estaca isolada multiplicado pelo número de estacas componentes do grupo, independentemente da proximidade entre elas.

QUESTÃO 27

Um empreendimento de engenharia precisa necessariamente obedecer a uma sequência lógica do desenvolvimento do produto final. As fases do ciclo de vida do empreendimento precisam ser desempenhadas com tempo suficiente para que seus objetivos sejam atingidos.

Sobre a estrutura genérica do ciclo de vida do empreendimento (projeto), é **incorreto** afirmar:

- A) Os custos e a quantidade de pessoas envolvidas são baixos no início, atingem um máximo à medida em que o trabalho se desenvolve e caem rapidamente quando ele se aproxima do fim.
- B) A habilidade para influenciar as características finais do produto objeto do projeto, sem impactar significativamente seus custos, é constante do início até o final.
- C) Quando o empreendimento a ser desenvolvido é de grande porte, a abordagem de dividi-lo em partes menores (fases) facilita seu desenvolvimento. A coordenação do projeto deve ter visão global e gerenciar as equipes de trabalho em cada uma das fases assim divididas, para que haja harmonia entre os resultados.
- D) O ciclo de vida do projeto é um conjunto de fases de projeto geralmente sequenciais e eventualmente com superposições, cujas quantidades e identificações são determinadas por sua gerência, pela natureza do próprio projeto e por sua área de aplicação.

QUESTÃO 28

Sobre os requisitos que devem ser atendidos pelo concreto estrutural a ser utilizado no enchimento de tubulões escavados a céu aberto, assinale a alternativa **INCORRETA**.

- A) O consumo de cimento não deve ser inferior a 300 kg/m³.
- B) O abatimento (*slump*) deve estar entre 8 cm e 12 cm.
- C) É indicado o uso de pedras de mão (capa de pedreira) no enchimento do tubulão, para haver menor consumo de concreto estrutural.
- D) O concreto estrutural deve ter $f_{ck} \geq 20$ MPa aos 28 dias.

QUESTÃO 29

Ao projetar a implantação de um loteamento em região de morros, é interessante fazer um planejamento geotécnico e conceitual.

Entre as fases desse planejamento, é **incorreto** afirmar que está:

- A) a opção pela construção de grandes platôs, independentemente da topografia da região.
- B) o estudo da estabilidade dos taludes dos cortes e aterros.
- C) o uso de tubos transpassantes em aterros de arruamentos que podem bloquear o fluxo de água em linhas de drenagem naturais (grotas), evitando os aterros-barragens.
- D) a proteção dos taludes contra a ação erosiva das águas de chuva.

QUESTÃO 30

Ao fazer um levantamento topográfico, ocasionalmente um ou mais ângulos e / ou comprimentos não são medidos no campo, e seus valores serão calculados posteriormente.

Sobre essas medições omitidas, é **incorreto** afirmar:

- A) A omissão de medições de um ou mais lados de uma poligonal fechada pode levar a erros no levantamento topográfico.
- B) Mesmo considerando ser possível calcular os valores faltantes de até duas distâncias ou dois rumos (que é o mesmo que três ângulos faltantes) o ideal é que todas as medições sejam feitas no campo.
- C) Mesmo considerando ser possível calcular os valores faltantes de um comprimento e um rumo (ou dois ângulos) a ausência desses valores pode levar a imperfeições no fechamento da poligonal.
- D) Para calcular a precisão das medições de campo realizadas, desde que a figura não seja fechada, assume-se que as medições realizadas são perfeitas, tornando viável calcular rumos e distâncias internas naquela poligonal.

QUESTÃO 31

O processo de planejamento de transportes inclui uma estimativa de demanda futura de viagens.

Sobre a estimativa de demanda futura de viagens, é **incorreto** afirmar:

- A) Deve-se assegurar que a previsão seja razoável e reflita com precisão as mudanças demográficas, as expectativas econômicas e o desempenho do sistema de transportes atual.
- B) Mudanças de tráfego só ocorrem quando os usuários trocam de uma modalidade para outra, por exemplo, cargas desviadas dos trens para os caminhões adicionarão tráfego às rodovias interestaduais.
- C) Quando a infraestrutura de transportes é melhorada, é criado novo tráfego que até então não existia.
- D) O crescimento (ou declínio) normal do tráfego ocorre como resultado de mudanças na economia.

QUESTÃO 32

Em geral, as estruturas de concreto não apresentam problemas relacionados à estabilidade lateral. No entanto, em se tratando de concreto pré-moldado, devem ser tomados cuidados com a possibilidade de ocorrência desse fenômeno.

A esse respeito relacione a COLUNA II com a COLUNA I, associando o fenômeno com as condições que podem levar à sua existência.

COLUNA I

1. Perda da estabilidade lateral no içamento
2. Perda da estabilidade lateral no transporte
3. Perda de estabilidade lateral na montagem

COLUNA II

- () Acontece, de forma geral, quando há manuseio do elemento ou peça estrutural.
- () Ocorre quando a superfície da via é inclinada em relação ao plano horizontal.
- () Nessa fase, deve-se verificar também a perda de equilíbrio do elemento ou peça estrutural como corpo rígido.

Assinale a sequência **CORRETA**.

- A) 1 2 3
- B) 3 2 1
- C) 2 3 1
- D) 2 1 3

QUESTÃO 33

Embora o concreto armado apresente fissuração não visível ao olho nu nas regiões tracionadas, o aparecimento de fissuras visíveis pode ser considerado como manifestação patológica nas estruturas construídas com esse material.

Sobre a caracterização da fissuração como deficiência estrutural, analise as afirmativas a seguir e assinale com **V** as **verdadeiras** e com **F** as **falsas**.

- () Um processo de fissuramento pode, quando anômalo, instalar-se em uma estrutura como consequência da atuação das mais diversas causas, intrínsecas ou extrínsecas.
- () A fissuração em uma viga por esmagamento do concreto causado por insuficiência de armadura de compressão é um caso relativamente comum, por não haver contribuição das lajes às vigas em uma estrutura monolítica.
- () Nos casos em que o esforço predominante é compressivo, quadros de fissuração de alguma importância não se desenvolvem, mesmo que as resistências últimas do concreto sejam ultrapassadas.
- () Ao analisar uma estrutura de concreto que esteja fissurada, é importante classificar as fissuras em ativas ou vivas ou inativas ou estáveis, em função da atividade ou não delas.

Assinale a sequência **CORRETA**.

- A) V F V F
- B) F V F V
- C) V F F V
- D) F V V F

QUESTÃO 34

Quando um componente estrutural de aço (perfil de alma cheia ou treliça) é ligado mecanicamente a uma laje de concreto, esses dois elementos trabalham solidariamente ao momento fletor, caracterizando a denominada viga mista de aço e concreto.

Sobre as vigas mistas, é **correto** afirmar:

- A) O perfil I de aço, laminado ou soldado, é assimétrico em relação ao eixo que passa pela linha média da alma.
- B) As ligações das vigas mistas com os pilares ou com outros componentes do edifício podem ser feitas obedecendo-se às mesmas regras das ligações para as vigas de aço.
- C) A ligação entre o componente de aço e a laje de concreto é proporcionada pelo atrito entre os dois materiais.
- D) O trabalho conjunto do perfil de aço e da laje de concreto é produzido pela ligação mecânica que o esforço de cisalhamento que ali surge faz ao impedir o deslocamento relativo entre os dois materiais.

QUESTÃO 35

As peças de concreto armado têm uma parcela de seu carregamento considerada como de aplicação de longa duração, parcela esta que inclui o peso próprio e os materiais de revestimento, além de algum tipo de sobrecarga que, em função de sua ocorrência, possa ser considerada praticamente permanente.

Sobre a resistência à compressão do concreto sob cargas de longa duração, é **incorreto** afirmar:

- A) Estudos e ensaios provaram que a resistência à compressão do concreto para cargas de longa duração é inferior àquela obtida em ensaios com carregamentos rápidos.
- B) Estudos e ensaios mostraram que a redução da resistência à compressão do concreto devida a cargas de longa duração pode, simplificada, ser tomada da ordem de 15% daquela correspondente a carregamento de curta duração.
- C) A NBR 6118:2014 recomenda multiplicar por 0,85 as resistências características do concreto à compressão, obtidas nos ensaios de curta duração, para considerar a influência das cargas de longa duração.
- D) Em comparação com o que ocorre em presença de carregamento de curta duração, sob cargas de longa duração, tanto a resistência à compressão do concreto quanto sua deformação diminuem.

QUESTÃO 36

As tubulações e seus acessórios, além de esforços internos, geram ou podem gerar esforços externos que necessitam ser absorvidos e transferidos a outras estruturas externas.

Sobre esses esforços externos, é **incorreto** afirmar:

- A) São originados em curvas, reduções, válvulas fechadas ou parcialmente fechadas e derivações.
- B) Surgem em situações em que os vetores do produto pressão vezes área não se anulam em todas as direções e sentidos opostos.
- C) Em uma curva, como a área de sua superfície externa (raio maior) é equivalente à área de sua superfície interna (raio menor) e sendo a pressão interna constante, não há resultante externa a ser absorvida.
- D) Quando a resultante dos vetores do produto pressão vezes área não for absorvida pela própria tubulação ou pelo terreno natural, um bloco de ancoragem devidamente dimensionado deverá ser providenciado.

QUESTÃO 37

Sabendo que, para pintar uma parede nova, é necessário, primeiramente, que se escolha todo o material adequado de acordo com o acabamento desejado e o ambiente de aplicação, assinale a alternativa **INCORRETA**.

- A) Sendo nova a parede, presume-se que ela está firme, limpa, livre de infiltração, de umidade, de pó, de gordura e de mofo, podendo receber a pintura sem qualquer preparo prévio.
- B) Via de regra, os fundos preparadores devem ser aplicados em superfícies de gesso; e os seladores devem ser usados em paredes novas de reboco.
- C) A massa corrida e a tinta PVA devem ser utilizadas em ambientes internos.
- D) A massa e a tinta acrílicas podem ser utilizadas em ambientes externos ou internos.

QUESTÃO 38

A manutenção de edificações é um tema cuja importância tem crescido no setor da construção civil.

Sobre a manutenção de edificações, analise as afirmativas a seguir e assinale com **V** as **verdadeiras** e com **F** as **falsas**.

- () A vida útil de uma edificação é o tempo decorrido do final da construção até o dia em que ela precisará de manutenção de grande vulto; nos casos comuns esse tempo é de 50 anos.
- () Dos pontos de vista econômico e ambiental, as edificações são produtos descartáveis, passíveis de substituição por novas construções quando seu desempenho atinge níveis inferiores aos exigidos por seus usuários.
- () A manutenção das edificações inclui serviços realizados para alterar o uso da edificação, além dos serviços realizados para prevenir ou corrigir a perda de desempenho decorrente da deterioração dos seus componentes ou atualização nas necessidades de seus usuários.
- () A omissão em relação à necessária atenção para a manutenção das edificações pode ser constatada nos frequentes casos de edificações retiradas de serviço muito antes de cumprida sua vida útil projetada.

Assinale a sequência **CORRETA**.

- A) V F V F
- B) F V F V
- C) V F F V
- D) F V V F

QUESTÃO 39

O triturador sanitário é uma opção para a construção de banheiros abaixo da cota da rede de esgotos.

Sobre o triturador sanitário, é **incorreto** afirmar:

- A) Ele é composto por uma bomba com turbina, que permite evacuar as águas residuais para qualquer lugar desejado, desde que até 7 metros na vertical e 100 metros na horizontal.
- B) Em uma reforma residencial, que transformará uma garagem em um escritório com banheiro acoplado, não se recomenda usar o triturador sanitário porque a rede de esgotos sanitários estará usualmente em cota inferior à do piso da garagem.
- C) Próximo ao local onde será instalado o triturador, deve existir uma tomada de 220 V, à qual o aparelho será ligado.
- D) Deve ser instalado um disjuntor DR (diferencial residual) no mesmo circuito elétrico que alimentará o aparelho e que o desligará numa eventual sobrecarga do sistema ou no caso do contato dos cabos elétricos com a água.

QUESTÃO 40

O uso de interruptores paralelos permite ter mais de um ponto para acender e apagar a luz em um cômodo.

Sobre os interruptores paralelos, é **incorreto** afirmar:

- A) O condutor fase deve ser conectado em qualquer dos bornes do primeiro interruptor.
- B) O condutor fase deve ser conectado ao borne central do primeiro interruptor.
- C) O condutor de retorno deve ser conectado ao borne central do segundo interruptor.
- D) Para completar a instalação, conectar os condutores de retorno aos bornes restantes, dois a dois, ligando as pontas desses condutores nos bornes localizados na mesma posição em cada interruptor.

FOLHA DE RESPOSTAS (RASCUNHO)

1	A	B	C	D	21	A	B	C	D
	<input type="checkbox"/>	<input type="checkbox"/>	<input type="checkbox"/>	<input type="checkbox"/>		<input type="checkbox"/>	<input type="checkbox"/>	<input type="checkbox"/>	<input type="checkbox"/>
2	A	B	C	D	22	A	B	C	D
	<input type="checkbox"/>	<input type="checkbox"/>	<input type="checkbox"/>	<input type="checkbox"/>		<input type="checkbox"/>	<input type="checkbox"/>	<input type="checkbox"/>	<input type="checkbox"/>
3	A	B	C	D	23	A	B	C	D
	<input type="checkbox"/>	<input type="checkbox"/>	<input type="checkbox"/>	<input type="checkbox"/>		<input type="checkbox"/>	<input type="checkbox"/>	<input type="checkbox"/>	<input type="checkbox"/>
4	A	B	C	D	24	A	B	C	D
	<input type="checkbox"/>	<input type="checkbox"/>	<input type="checkbox"/>	<input type="checkbox"/>		<input type="checkbox"/>	<input type="checkbox"/>	<input type="checkbox"/>	<input type="checkbox"/>
5	A	B	C	D	25	A	B	C	D
	<input type="checkbox"/>	<input type="checkbox"/>	<input type="checkbox"/>	<input type="checkbox"/>		<input type="checkbox"/>	<input type="checkbox"/>	<input type="checkbox"/>	<input type="checkbox"/>
6	A	B	C	D	26	A	B	C	D
	<input type="checkbox"/>	<input type="checkbox"/>	<input type="checkbox"/>	<input type="checkbox"/>		<input type="checkbox"/>	<input type="checkbox"/>	<input type="checkbox"/>	<input type="checkbox"/>
7	A	B	C	D	27	A	B	C	D
	<input type="checkbox"/>	<input type="checkbox"/>	<input type="checkbox"/>	<input type="checkbox"/>		<input type="checkbox"/>	<input type="checkbox"/>	<input type="checkbox"/>	<input type="checkbox"/>
8	A	B	C	D	28	A	B	C	D
	<input type="checkbox"/>	<input type="checkbox"/>	<input type="checkbox"/>	<input type="checkbox"/>		<input type="checkbox"/>	<input type="checkbox"/>	<input type="checkbox"/>	<input type="checkbox"/>
9	A	B	C	D	29	A	B	C	D
	<input type="checkbox"/>	<input type="checkbox"/>	<input type="checkbox"/>	<input type="checkbox"/>		<input type="checkbox"/>	<input type="checkbox"/>	<input type="checkbox"/>	<input type="checkbox"/>
10	A	B	C	D	30	A	B	C	D
	<input type="checkbox"/>	<input type="checkbox"/>	<input type="checkbox"/>	<input type="checkbox"/>		<input type="checkbox"/>	<input type="checkbox"/>	<input type="checkbox"/>	<input type="checkbox"/>
11	A	B	C	D	31	A	B	C	D
	<input type="checkbox"/>	<input type="checkbox"/>	<input type="checkbox"/>	<input type="checkbox"/>		<input type="checkbox"/>	<input type="checkbox"/>	<input type="checkbox"/>	<input type="checkbox"/>
12	A	B	C	D	32	A	B	C	D
	<input type="checkbox"/>	<input type="checkbox"/>	<input type="checkbox"/>	<input type="checkbox"/>		<input type="checkbox"/>	<input type="checkbox"/>	<input type="checkbox"/>	<input type="checkbox"/>
13	A	B	C	D	33	A	B	C	D
	<input type="checkbox"/>	<input type="checkbox"/>	<input type="checkbox"/>	<input type="checkbox"/>		<input type="checkbox"/>	<input type="checkbox"/>	<input type="checkbox"/>	<input type="checkbox"/>
14	A	B	C	D	34	A	B	C	D
	<input type="checkbox"/>	<input type="checkbox"/>	<input type="checkbox"/>	<input type="checkbox"/>		<input type="checkbox"/>	<input type="checkbox"/>	<input type="checkbox"/>	<input type="checkbox"/>
15	A	B	C	D	35	A	B	C	D
	<input type="checkbox"/>	<input type="checkbox"/>	<input type="checkbox"/>	<input type="checkbox"/>		<input type="checkbox"/>	<input type="checkbox"/>	<input type="checkbox"/>	<input type="checkbox"/>
16	A	B	C	D	36	A	B	C	D
	<input type="checkbox"/>	<input type="checkbox"/>	<input type="checkbox"/>	<input type="checkbox"/>		<input type="checkbox"/>	<input type="checkbox"/>	<input type="checkbox"/>	<input type="checkbox"/>
17	A	B	C	D	37	A	B	C	D
	<input type="checkbox"/>	<input type="checkbox"/>	<input type="checkbox"/>	<input type="checkbox"/>		<input type="checkbox"/>	<input type="checkbox"/>	<input type="checkbox"/>	<input type="checkbox"/>
18	A	B	C	D	38	A	B	C	D
	<input type="checkbox"/>	<input type="checkbox"/>	<input type="checkbox"/>	<input type="checkbox"/>		<input type="checkbox"/>	<input type="checkbox"/>	<input type="checkbox"/>	<input type="checkbox"/>
19	A	B	C	D	39	A	B	C	D
	<input type="checkbox"/>	<input type="checkbox"/>	<input type="checkbox"/>	<input type="checkbox"/>		<input type="checkbox"/>	<input type="checkbox"/>	<input type="checkbox"/>	<input type="checkbox"/>
20	A	B	C	D	40	A	B	C	D
	<input type="checkbox"/>	<input type="checkbox"/>	<input type="checkbox"/>	<input type="checkbox"/>		<input type="checkbox"/>	<input type="checkbox"/>	<input type="checkbox"/>	<input type="checkbox"/>

AO TRANSFERIR ESSAS MARCAÇÕES PARA A FOLHA DE RESPOSTAS,
OBSERVE AS INSTRUÇÕES ESPECÍFICAS DADAS NA CAPA DA PROVA.

USE CANETA ESFEROGRÁFICA AZUL OU PRETA.

**ATENÇÃO:
AGUARDE AUTORIZAÇÃO
PARA VIRAR O CADERNO DE PROVA.**