



Prefeitura de
Pará de Minas

CONCURSO PÚBLICO PARA PROVIMENTO DE CARGOS DA PREFEITURA MUNICIPAL DE PARÁ DE MINAS

Edital 01/2018

ESPECIALISTA EM EDUCAÇÃO

Código: 414

LEIA COM ATENÇÃO AS SEGUINTE INSTRUÇÕES

1. Este caderno contém as questões da **Prova Objetiva**.
2. Use o rascunho da Folha de Respostas reproduzido ao final deste caderno apenas para marcar o Gabarito.
3. Ao receber a **Folha de Respostas da Prova Objetiva**:
 - Confira seu nome, número de inscrição e o cargo.
 - Assine, **A TINTA**, no espaço próprio indicado.

4. **ATENÇÃO**: transcreva no espaço apropriado da sua **FOLHA DE RESPOSTAS**, com sua caligrafia usual, mantendo as letras maiúsculas e minúsculas, desconsiderando aspas e autoria, a seguinte frase:

“A arte de vencer se aprende nas derrotas.” Simon Bolívar

ATENÇÃO:

FOLHA DE RESPOSTAS SEM ASSINATURA NÃO TEM VALIDADE.

5. Ao transferir as respostas para a **Folha de Respostas**:

01 A B C D • use apenas caneta esferográfica azul ou preta;

02 A B C D • preencha, sem forçar o papel, toda a área reservada à letra correspondente à resposta solicitada em cada questão;

03 A B C D • assinale somente **uma** alternativa em cada questão.

04 A B C D Sua resposta **NÃO** será computada se houver marcação de mais de uma alternativa, questões não assinaladas ou rasuras.

NÃO DEIXE NENHUMA QUESTÃO SEM RESPOSTA.

A Folha de Respostas não deve ser dobrada, amassada ou rasurada.

ATENÇÃO: Período de Sigilo – não será permitido ao candidato se ausentar em definitivo da sala de provas antes de decorrida 1 (uma) hora do início das provas. Os candidatos não poderão utilizar, em hipótese alguma, lapiseira, corretivos, borracha ou outro material distinto do constante no Edital. Quaisquer acessórios como óculos escuros, boné, chapéu, gorro, lenço ou similares não terão seu uso permitido. Aparelhos eletrônicos, como telefone celular, *smartphones*, *tablets*, relógios (ainda que analógico), enquanto na sala de prova, deverão permanecer desligados, tendo sua bateria retirada. Caso tais aparelhos emitam qualquer som, o fato será registrado na Ata de Ocorrências da Sala e o candidato será eliminado do Concurso. As instruções constantes no Caderno de Questões e na Folha de Respostas da Prova Objetiva, bem como as orientações e instruções expedidas pela Fundep durante a realização das provas, complementam o Edital e deverão ser rigorosamente observadas e seguidas pelo candidato. Será proibida, durante a realização das provas, qualquer espécie de consulta ou comunicação entre os candidatos ou entre estes e pessoas estranhas, oralmente ou por escrito, assim como não será permitido o uso de livros, códigos, manuais, impressos, anotações ou quaisquer outros meios. Poderá, ainda, ser eliminado o candidato que: tratar com falta de urbanidade os examinadores, auxiliares, aplicadores ou autoridades presentes, usar de meios ilícitos para obter vantagem para si ou para outros, e portar arma(s) no local de realização das provas, ainda que de posse de documento oficial de licença para o respectivo porte. Ao término do prazo estabelecido para a prova, os três últimos candidatos deverão permanecer na sala até que o último candidato termine sua prova, devendo todos assinar a Ata de Ocorrências da Sala, atestando a idoneidade da fiscalização das provas, retirando-se da sala de prova todos de uma só vez.

O caderno de questões e o gabarito da Prova Objetiva serão divulgados nos endereços eletrônicos <www.gestaodeconcursos.com.br> e <www.parademinas.mg.gov.br> no dia 26 de junho de 2018.

DURAÇÃO MÁXIMA DA PROVA: 3 (TRÊS) HORAS



ATENÇÃO

Sr.(a) Candidato(a),

Antes de começar a fazer a prova, confira se este caderno contém, ao todo, **40 (quarenta) questões de múltipla escolha**, cada uma constituída de 4 (quatro) alternativas de respostas, assim distribuídas: 15 (quinze) questões de **Língua Portuguesa**, 5 (cinco) de questões de **Legislação Educacional**, 5 (cinco) questões de **Atualidades** e 15 (quinze) questões de **Conhecimentos Específicos**, todas perfeitamente legíveis.

Havendo algum problema, informe **imediatamente** ao aplicador de provas para que ele tome as providências necessárias.

Caso não observe essa recomendação, não lhe caberá qualquer reclamação ou recursos posteriores.

INSTRUÇÃO: Leia o texto I, a seguir, para responder às questões de 1 a 8.

TEXTO I

[...]

Tenho fama de ser bom “dedicador” de livros. Amigos pedem-me conselhos quando se sentem embaraçados com a folha em branco e a necessidade de escrever nela algumas linhas para que o presente fique, por assim dizer, mais personalizado. Creio mesmo que esta minha pequena glória não seja imerecida e, para mantê-la, tenho minhas regras e truques. Revelo aqui apenas um: em desespero, grito por socorro – por exemplo, adaptei para uso próprio, muitas vezes, aquela dedicatória feita por meu pai, “Para você, o amor nos tempos do... amor”. Mas, para minha danação eterna, tendo à verbosidade quando Cupido entra em cena. Há alguns anos, quando aquela que desorganizou o que estava organizado entrou em minha vida, passei a dar-lhe dezenas de livros, todos com longas e digressivas dedicatórias. Em troca, ganhava dela livros e presentes com cartões — quando havia algum cartão — com poucas linhas, geralmente algo direto do tipo “Para Marcelo” ou “Feliz aniversário”, e essa concisão, comparada com os meus cartapácios, me roubava noites de sono. Não gosto de pensar que meu caos interno tenha ficado preservado em dezenas de dedicatórias amontoadas em estantes alheias (há aí, percebo agora, uma sutil e freudiana forma de poder na relação entre um verborrágico e uma comedida). Contudo, noutras vezes acertei, ainda que também estivesse confuso: a uma mulher especial que meus transtornos não permitiram que fôssemos além, digamos, de uma espécie de *modus vivendi* sentimental, dei “Amor em Veneza”, de Andrea di Robilant, e, aproveitando o próprio título impresso na folha de rosto, escrevi: “Para B., AMOR EM VENEZA – e também em Goiânia”.

Em “O Complexo de Portnoy”, de Philip Roth, estruturado como se fosse uma longa sessão de análise, apenas repeti a única frase que o psicanalista diz a Portnoy depois de mais de duzentos e cinquenta páginas de reclamações do seu paciente (talvez, imagino, como reconhecimento da minha própria tagarelice): “Para B.: agora a gente pode começar?”. Tenho o consolo de pensar que ela, daqui a muitos anos, possa dar de cara por acaso, numa tarde preguiçosa ou numa noite insone, com esses livros perdidos nas estantes e, lendo o que escrevi, sinta condescendência pela minha desorganização sentimental, ternura pelo pouco que tivemos e uma vaga decepção pelas promessas não cumpridas dessas dedicatórias.

[...]

FRANCO, Marcelo. *Revista Bula*. Disponível em: <<http://twixar.me/S5n3>>. Acesso em: 8 fev. 2018 [Fragmento adaptado].

QUESTÃO 1

Analise as afirmativas a seguir.

- I. O autor do texto reconhece que o romance vivido com B. foi desastroso para sua vida.
- II. Embora reconhecido como bom dedicador de livros, o autor assume que nem sempre desempenha bem essa tarefa.
- III. É possível depreender, pelos relatos do autor, que sua ex-namorada não o amava.

De acordo com o texto, estão **incorretas** as afirmativas:

- A) I e II, apenas.
- B) I e III, apenas.
- C) II e III, apenas.
- D) I, II e III.

QUESTÃO 2

Segundo o autor, quando o amor está envolvido em suas dedicatórias:

- A) ele as elabora com os nomes dos livros que estão sendo presenteados, o que gera dedicatórias de efeito, porém curtas.
- B) ele acaba por revelar sentimentos profundos que, num primeiro momento, ainda não deseja que a pessoa que recebe a dedicatória saiba.
- C) ele é traído pela sua capacidade de escrever, que o abandona e o deixa em desespero, motivo pelo qual ele se vale de dedicatórias já escritas, por ele mesmo e por outras pessoas.
- D) ele escreve palavras em demasia, porém estas não transmitem as ideias que o autor precisa para se expressar adequadamente.

QUESTÃO 3

Releia o trecho a seguir.

“[...] passei a dar-lhe dezenas de livros, todos com longas e **digressivas** dedicatórias.”

A palavra destacada indica que, em suas dedicatórias, o autor:

- A) retomava sempre fatos passados vividos com sua ex-namorada.
- B) escrevia demasiadamente, dizendo mais do que deveria.
- C) não conseguia manter foco no assunto que desejava.
- D) não se concentrava o suficiente para escrever as dedicatórias e apelava por ajuda.

QUESTÃO 4

Releia o trecho a seguir.

“[...] e essa concisão, comparada com os meus cartapácios, me roubava noites de sono.”

Assinale a alternativa que apresenta uma ideia que **não** está presente nesse trecho.

- A) Similaridade.
- B) Profusão.
- C) Relação.
- D) Estilística.

QUESTÃO 5

Assinale a alternativa em que a palavra destacada **não** é uma palavra formada pelo mesmo processo de derivação das demais.

- A) “Creio mesmo que esta minha pequena glória não seja **imerecida** [...]”
- B) “[...] como reconhecimento da minha própria **tagarelice** [...]”
- C) “Contudo, **noutras** vezes acertei, ainda que também estivesse confuso [...]”
- D) “[...] e, lendo o que escrevi, sinto **condescendência** [...]”

QUESTÃO 6

Releia o trecho a seguir.

“**Contudo**, noutras vezes acertei, ainda que também estivesse confuso [...]”

A seguir, analise as afirmativas e a relação proposta entre elas.

- I. “Contudo” indica que a ideia exposta nesse trecho pelo autor é diferente da ideia exposta na frase anterior,

PORQUE

- II. a preposição destacada possui valor adversativo.

Sobre esse trecho, assinale a alternativa **CORRETA**.

- A) As afirmativas I e II são verdadeiras, e a II é uma justificativa da I.
- B) As afirmativas I e II são verdadeiras, mas a II não é uma justificativa da I.
- C) A afirmativa I é falsa, mas a II é verdadeira.
- D) A afirmativa II é falsa, mas a I é verdadeira.

QUESTÃO 7

Releia o trecho a seguir.

“Em troca, ganhava dela livros e presentes com cartões — quando havia algum cartão — com poucas linhas [...]”

Sobre os travessões utilizados no trecho, analise as afirmativas a seguir.

- I. Podem ser substituídos por vírgulas.
- II. Servem para separar um comentário dispensável no texto.
- III. Foram utilizados para isolar uma oração.

De acordo com o texto e com a norma-padrão, estão **corretas** as afirmativas:

- A) I e II, apenas.
- B) I e III, apenas.
- C) II e III, apenas.
- D) I, II e III.

QUESTÃO 8

Releia o trecho a seguir.

“[...] para minha danação eterna, tendo à verborragia [...]”

A seguir, analise as afirmativas e a relação proposta entre elas.

- I. O acento indicativo de crase nesse trecho é obrigatório,

PORQUANTO

- II. o acento indicativo de crase é regido pelo verbo “tender”, que é transitivo indireto.

Sobre o acento indicativo de crase, assinale a alternativa **CORRETA**.

- A) As afirmativas I e II são verdadeiras, e a II é uma justificativa da I.
- B) As afirmativas I e II são verdadeiras, mas a II não é uma justificativa da I.
- C) A afirmativa I é falsa, mas a II é verdadeira.
- D) A afirmativa II é falsa, mas a I é verdadeira.

INSTRUÇÃO: Leia o texto II, a seguir, para responder às questões de 9 a 15.

TEXTO II

O segredo das orelhas de livros

Indicação de amigos, crítica literária, resenha de jornal. São muitas as referências que influenciam o leitor a se decidir na hora de comprar um livro. Ainda assim, poucos se aventuram a iniciar a leitura sem conferir um elemento-chave da publicação: a orelha do livro. Um pedaço da capa dobrado para dentro que possui o privilégio de ser mais lido que o próprio livro e o poder de interessar leitores ou encalhar edições inteiras.

Vista hoje como parte integrante quase indispensável do apelo comercial da obra, a orelha tem um estilo livre e híbrido: não é apenas uma sinopse como também não é resenha crítica. “A orelha precisa convidar o leitor a querer ler o livro, seduzi-lo”, conta o escritor Flávio Izhaki, responsável por muitas orelhas publicadas pela editora Record.

Izhaki conta que existem dois tipos de orelhas: as anônimas e as assinadas. O critério fica por conta do próprio autor do livro, que pode convidar um escritor para fazer a apresentação de sua obra em uma orelha assinada ou delegar o trabalho a funcionários da editora, que mantêm profissionais especializados no assunto, e nesse caso a orelha dificilmente conterá uma assinatura. Essa diferença não passa despercebida pelos leitores.

O estudante Marcello Zaithammer afirma que uma orelha assinada chama mais a sua atenção. “Gosto quando um livro tem na sua orelha um elogio de outro autor que eu gosto. Embora válido, não acho que seja legal um elogio do editor”, comenta. O escritor Miguel Sanches Neto, que frequentemente é convidado para escrever orelhas assinadas, também comenta esta distinção: “Na orelha assinada nós doamos os nossos leitores, nós somamos o nosso nome ao do autor. É um ato de entrega total, como se disséssemos: esse autor faz parte da minha família, do meu círculo de referências”, diz o escritor, e completa que a orelha não assinada é mais fria e técnica por se tratar de um relacionamento entre textos, e não entre autores.

Os critérios para convencer o leitor a ler o livro pela orelha são os mais diversos. Por isso, para Miguel Sanches Neto o texto de apresentação, embora promocional, não deve ser encarado como algo de caráter mercadológico para sua composição. “Uma orelha é sempre um texto de admiração, não é um espaço crítico para mim. Trata-se, sobretudo, de um texto que se manifesta no campo do discurso amoroso, e exige um olhar terno”, explica. Para ele, a orelha do livro deve funcionar como uma indicação de alguém que conhece intimamente a obra.

O publicitário carioca Luiz Augusto Ramos compartilha dessa visão. Para ele, independentemente da existência de assinatura, o conteúdo da orelha deve complementar as indicações que recebe por outros meios: “Leio a orelha como mais um amigo me indicando um livro, mas que escreve de um jeito que me deixe intrigado o suficiente para desejar lê-lo”.

Flávio Izhaki defende a ideia de apresentação da obra que a orelha passa. Para ele, é importante falar do conteúdo, das questões propostas pela obra e o estilo do autor, e o que mais for relevante para familiarizar o leitor.

“Quem compra um livro após ler a orelha acredita que o que foi introduzido ali será desenvolvido ao longo do livro”. Izhaki, que produziu, entre outras, a orelha da premiada obra *O Filho Eterno*, do escritor Cristovão Tezza (colaborador da Gazeta do Povo), usa o exemplo para ilustrar a tarefa desafiadora de fazer tal apresentação. “O livro tem um tom autobiográfico, mas não se assume como tal, então a orelha tinha de transparecer a mesma coisa”, conta, e acrescenta que quando uma orelha não é assinada, deve-se ter o cuidado de apresentar a obra em um estilo que não se diferencia muito daquele do autor. “Escrever orelha não pode ser sobre quem está escrevendo, mas sempre sobre o livro e para o leitor. Quem escreve orelhas não pode perder isso de vista”, adverte o escritor.

AL'HANATI, Yuri. *Gazeta do Povo*. Disponível em: <<http://twixar.me/RSn3>>. Acesso em: 9 fev. 2018 (Adaptação).

QUESTÃO 9

De acordo com o texto II, assinale a alternativa **incorreta** sobre a orelha de livro.

- A) Possui características que vão além de sua estrutura física.
- B) Busca, quando assinada, manter uma distância da obra e seu autor.
- C) Desempenha importante papel comercial na venda de uma obra.
- D) Deve revelar uma proximidade com a obra ou com o ator desta.

QUESTÃO 10

Analise os trechos a seguir.

- I. “[...] poucos se aventuram a iniciar a leitura sem conferir um **elemento-chave** da publicação [...]”
- II. “[...] e completa que a orelha **não assinada** é mais fria e técnica [...]”
- III. “O livro tem um tom **autobiográfico**, mas não se assume como tal [...]”

De acordo com a norma-padrão, em relação ao uso do hífen, as palavras ou locuções destacadas que **não** admitem outra grafia são:

- A) I e II, apenas.
- B) I e III, apenas.
- C) II e III, apenas.
- D) I, II e III.

QUESTÃO 11

Assinale a alternativa em que a palavra destacada **não** desempenha função adjetival.

- A) “[...] a orelha tem um estilo livre e **híbrido** [...]”
- B) “Trata-se, sobretudo, de um texto que se manifesta no campo do discurso **amoroso** [...]”
- C) “Izhaki conta que existem dois tipos de orelhas: as **anônimas** e as assinadas.”
- D) “O livro tem um tom autobiográfico, mas não se assume como **tal** [...]”

QUESTÃO 12

Releia o trecho a seguir.

“Trata-se, **sobretudo**, de um texto que se manifesta no campo do discurso amoroso [...]”

Sobre a palavra destacada nesse trecho, analise as afirmativas a seguir.

- I. O uso de vírgulas, isolando a palavra destacada nesse contexto, é imprescindível.
- II. Significa que o autor do trecho está dando ênfase a essa informação.
- III. Trata-se, nesse contexto, de um advérbio, mas em outros pode pertencer a outra classe gramatical.

De acordo com o texto e com a norma-padrão, estão **corretas** as afirmativas:

- A) I e II, apenas.
- B) I e III, apenas.
- C) II e III, apenas.
- D) I, II e III.

QUESTÃO 13

Analise as afirmativas a seguir.

- I. O autor da obra é quem define se a orelha deve ou não ser assinada.
- II. A orelha de livro é apenas mais uma entre muitas formas de indicação de um livro.
- III. Atualmente, a orelha é considerada parte quase imprescindível da obra.

Estão **corretas** as afirmativas:

- A) I e II, apenas.
- B) I e III, apenas.
- C) II e III, apenas.
- D) I, II e III.

INSTRUÇÃO: Leia o trecho a seguir para responder às questões **14** e **15**.

“O livro tem um tom autobiográfico, mas não se assume como tal, **então** a orelha tinha de transparecer a mesma coisa”

QUESTÃO 14

Esse trecho, sem alteração de seu sentido original, **não** pode ser reescrito da seguinte forma:

- A) O livro tem um tom autobiográfico, mas não se assume como tal, **logo** a orelha tinha de transparecer a mesma coisa.
- B) O livro tem um tom autobiográfico, mas não se assume como tal, **contudo** a orelha tinha de transparecer a mesma coisa.
- C) O livro tem um tom autobiográfico, mas não se assume como tal, **portanto** a orelha tinha de transparecer a mesma coisa.
- D) O livro tem um tom autobiográfico, mas não se assume como tal, **assim** a orelha tinha de transparecer a mesma coisa.

QUESTÃO 15

A palavra destacada confere ao trecho um valor:

- A) adversativo.
- B) conclusivo.
- C) aditivo.
- D) concessivo.

LEGISLAÇÃO EDUCACIONAL

QUESTÃO 16

O Decreto Nº 7.611/2011 dispõe sobre a educação especial o atendimento educacional especializado (AEE). Analise as seguintes afirmativas sobre a educação especial e o AEE tendo como referência esse Decreto e assinale com **V** as **verdadeiras** e com **F** as **falsas**.

- () A educação especial tem como público-alvo as pessoas com deficiência, com transtornos globais do desenvolvimento e com altas habilidades ou superdotação.
- () O AEE é complementar à formação dos estudantes com altas habilidades ou superdotação.
- () Aos estudantes da rede pública de ensino regular, o AEE poderá ser oferecido unicamente pelos sistemas públicos de ensino.
- () O AEE tem como um dos objetivos fomentar o desenvolvimento de recursos didáticos e pedagógicos que eliminem as barreiras no processo de ensino e aprendizagem.

Assinale a sequência **CORRETA**.

- A) V F V F
- B) F V F V
- C) V F F V
- D) F V V F

QUESTÃO 17

Conforme o Estatuto da Criança e do Adolescente (ECA), o direito à educação da criança e do adolescente visa, **EXCETO**:

- A) O pleno desenvolvimento da criança e do adolescente.
- B) A inviolabilidade da sua integridade física, psíquica e moral.
- C) A qualificação para o trabalho.
- D) O preparo para o exercício da cidadania.

QUESTÃO 18

Acerca da Lei Nº 9.394/96, que estabelece as diretrizes e bases da educação nacional, é **incorreto** afirmar:

- A) Uma das incumbências do município é coletar, analisar e disseminar informações sobre a educação.
- B) A educação escolar deverá vincular-se ao mundo do trabalho e à prática social.
- C) O ensino a ser ministrado tem entre seus princípios a valorização da experiência extraescolar.
- D) A educação escolar é composta pela educação básica e educação superior.

QUESTÃO 19

Sobre a Lei Complementar Nº 5.288/2011, que dispõe sobre o Estatuto e Plano de Cargos, Carreira e Remuneração do Magistério do município de Pará de Minas, é **correto** afirmar:

- A) No sistema municipal de ensino, os servidores que integram o magistério são: os que exercem a docência, o especialista em educação, o coordenador pedagógico, o coordenador escolar, o secretário escolar, o vice-diretor e o diretor.
- B) O professor ou o especialista em educação será estabilizado após 2 (dois) anos de efetivo exercício ao satisfazer os requisitos do estágio probatório, por meio da avaliação de desempenho obrigatória.
- C) Uma das atribuições genéricas do profissional do magistério é elaborar relatórios de suas atividades e de encaminhamento de alunos.
- D) É garantido pelo município a educação infantil e o ensino fundamental gratuitos, sem distinção, tendo como público-alvo todas as crianças e adolescentes.

QUESTÃO 20

A Lei Nº 11.494/2007 regulamenta o Fundo de Manutenção e Desenvolvimento da Educação Básica e de Valorização dos Profissionais da Educação – FUNDEB.

Analise as seguintes afirmativas sobre o FUNDEB.

- I. O FUNDEB é instituído no âmbito de cada estado e do Distrito Federal, sendo de natureza contábil.
- II. A distribuição de recursos que compõem os fundos acontecerá entre o governo estadual e os de seus municípios, de maneira proporcional ao número de alunos matriculados nas respectivas redes de educação básica pública presencial.
- III. Dos recursos anuais totais dos fundos, serão destinados ao menos 60% (sessenta por cento) ao pagamento da remuneração dos profissionais do magistério da educação básica em efetivo exercício na rede pública.

Estão **corretas** as afirmativas:

- A) I e II, apenas.
- B) I e III, apenas.
- C) II e III, apenas.
- D) I, II e III.

ATUALIDADES

QUESTÃO 21

“[...] De 2001 a 2015, os 10% mais ricos abocanharam de 54% a 55% da renda nacional [...]. Quando se observa o topo do topo, isto é, o 0,1% mais rico, percebe-se uma variação maior. Esse grupo controlava 11% da renda nacional em 2001, aumentou a participação para mais de 16% em 2007, e depois viu a fatia recuar para 14%, com pequenas oscilações nos anos seguintes.”

MARTINS, Rodrigo. A brutal desigualdade de renda continua a ser o traço definidor do Brasil. *Carta Capital*. 4 out. de 2017. p. 22.

Considerando os dados relativos à renda concentrada pela parcela mais rica do Brasil, é **correto** afirmar:

- A) Ao longo da primeira década e meia do século XXI, essa parcela teve sua riqueza estabilizada ou mesmo registrou ganhos em sua porção mais rica.
- B) Entre 2001 e 2015, os 10% mais ricos dos brasileiros tiveram sua riqueza aumentada pela solidariedade dos 0,1% do topo do grupo.
- C) No período identificado, os 10% mais ricos do país, ocupando o topo do topo da escala social, tiveram sua riqueza ampliada na média de 15%.
- D) Nos primeiros quinze anos do século XXI, houve transferência de renda dos mais pobres para os mais ricos, que concentraram mais da metade da riqueza nacional.

QUESTÃO 22

O jornal *O Tempo*, do dia 21 de outubro de 2017, apresentou o seguinte título para uma matéria que publicou ao noticiar o crime ocorrido em uma escola particular da cidade de Goiânia: “Aluno que matou colegas se inspirou em outros massacres”.

A maior parte dos atentados com tiros em escolas e / ou locais públicos, comumente noticiados pela imprensa, ocorreu:

- A) em países europeus, que foram atingidos por grandes atentados recentemente.
- B) no Brasil, como o atentado no Rio de Janeiro, no bairro de Realengo, em 2011.
- C) nos Estados Unidos da América, país em que a posse de armas por civis é permitida.
- D) nos países que enfrentam divisões internas e, ainda, sofrem pressões imperialistas.

QUESTÃO 23

No Brasil, o trabalho escravo é definido pelo Artigo 149 do Código Penal da seguinte maneira:

“**Artigo 149.** Reduzir alguém a condição análoga à de escravo, quer submetendo-o a trabalhos forçados ou a jornada exaustiva, quer sujeitando-o a condições degradantes de trabalho, quer restringindo, por qualquer meio, sua locomoção em razão de dívida contraída com o empregador ou preposto.”

Disponível em: <http://www.planalto.gov.br/ccivil_03/decreto-lei/Del2848compilado.htm>. Acesso em: 10 dez. 2017.

Nos últimos meses, o tema trabalho escravo contemporâneo tem sido assunto de acalorados debates no Brasil.

Analisar o infográfico a seguir, produzido a partir de dados do governo em 2014.

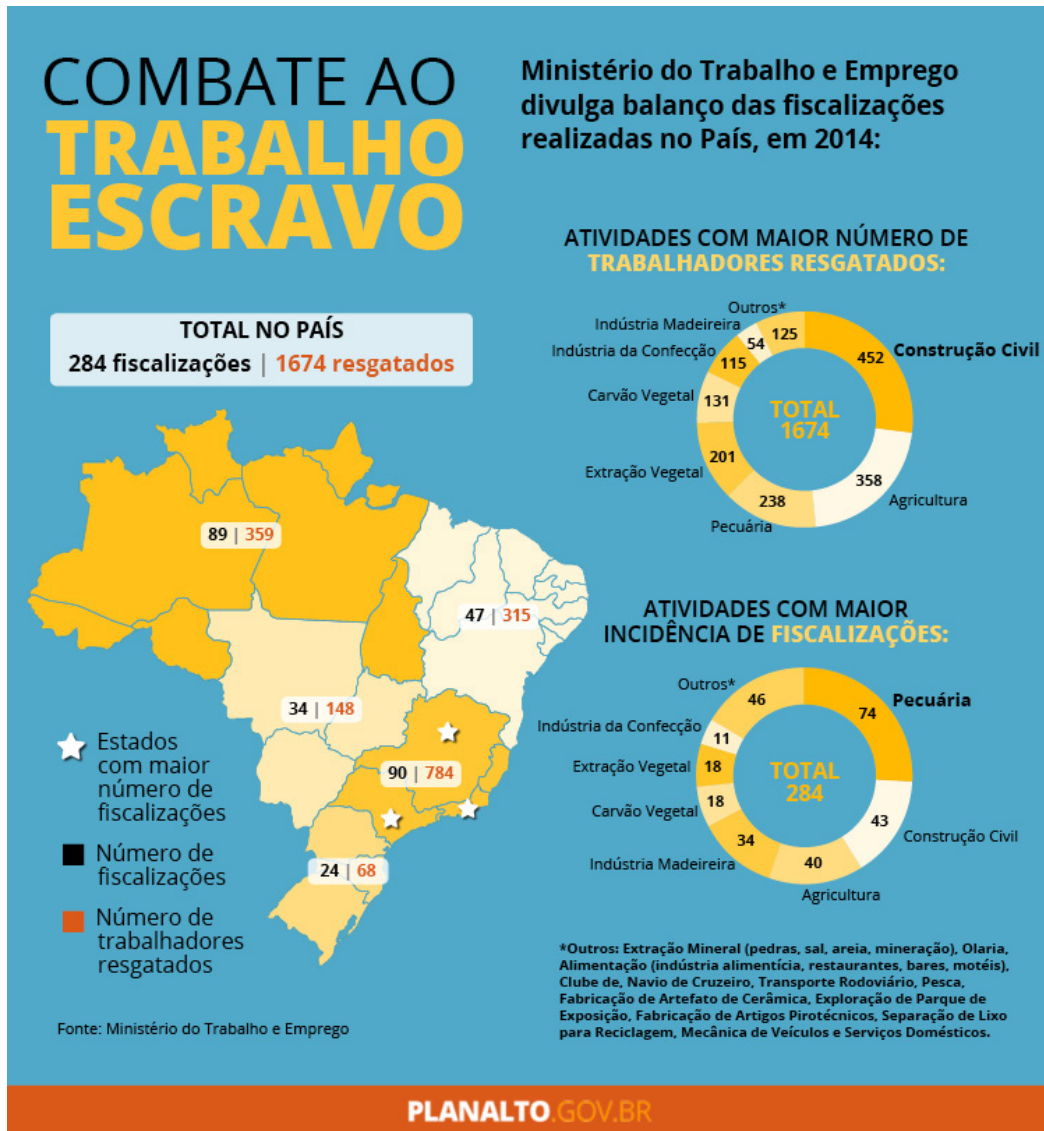

Ministério do Trabalho e Emprego divulga números do trabalho escravo em 2014. Disponível em: <<http://www.ct-escoladacidade.org/contraconduas/reportagens/precarizacao-e-lucro-trabalho-degradante-na-construcao-civil-e-a-producao-e-consumo-da-cidade-neoliberal-ato-ii-e-iii/>>. Acesso em: 10 dez. 2017.

Com base nesse artigo do Código Penal e nesse infográfico, pode-se afirmar:

- A) A quantidade de fiscalizações é proporcional ao número de trabalhadores em condição análoga à escravidão.
- B) A região Norte do Brasil concentrou o maior número de fiscalizações de trabalho escravo em 2014.
- C) O resgate de trabalhadores em condição análoga à escravidão se mostrou mais eficiente na região mais rica.
- D) O trabalho análogo à escravidão tanto do passado quanto do presente se restringe às áreas rurais.

QUESTÃO 24

Analise os dados a seguir.



O TEMPO. Belo Horizonte. Ano 21. Nº 7 630. 4 abr. 2017.

De acordo com os dados publicados pelo jornal *O Tempo*, assinale a alternativa que apresenta a avaliação **CORRETA**.

- A) As áreas relacionadas às finanças terão seus orçamentos ampliados, enquanto algumas áreas relacionadas às políticas sociais, como segurança alimentar e nutrição, e políticas para mulheres sofrerão redução.
- B) Considerando que, em termos de valores totais não haverá nenhum aumento de gastos por parte do governo, o orçamento apenas fez um deslocamento, priorizando setores que não foram contemplados em 2017.
- C) Dado que o governo enfrenta uma crise fiscal, este priorizou para 2018 o orçamento das finanças, responsável pelo pagamento da dívida pública, a fim de conseguir novos empréstimos para investimentos sociais em 2019.
- D) O pequeno aumento do orçamento para 2018 está vinculado à diminuição do consumo por parte da população, receosa do futuro, obrigando o Governo Federal a retirar recursos das áreas sociais para pagar suas dívidas.

QUESTÃO 25

O Supremo Tribunal Federal (STF) é o órgão de cúpula do Poder Judiciário brasileiro.

Sobre a formação do STF, é **correto** afirmar:

- A) A indicação e a aprovação dos juizes que irão compor o Tribunal é feita em caráter exclusivo pelo Presidente da República em exercício.
- B) A sua composição deve refletir e representar minimamente a distribuição social do país, considerando as características de gênero e etnia.
- C) Os deputados estaduais, na defesa dos interesses de seus estados, devem ser ouvidos pelos senadores antes de aprovar o candidato a juiz.
- D) Os juizes são escolhidos entre cidadãos com mais de trinta e cinco e menos de sessenta e cinco anos, de notável saber jurídico e reputação ilibada.

CONHECIMENTOS ESPECÍFICOS

ESPECIALISTA EM EDUCAÇÃO

QUESTÃO 26

No livro *Supervisão educacional para uma escola de qualidade: da formação à ação*, Rangel (2008) analisa o processo de ensino–aprendizagem como objeto da ação do supervisor.

Sobre a ação supervisora no âmbito escolar, de acordo com essa autora, é **incorreto** afirmar:

- A) Na coordenação das atividades de estudo e integração do currículo, é preciso que o supervisor conheça os valores relativos aos temas da vida cidadã.
- B) A supervisão do planejamento de ensino orienta os conceitos e critérios na previsão das ações didáticas, garantindo oportunidades para a sua construção coletiva, considerando o pensar a contextualização e a interdisciplinaridade.
- C) O princípio da relação ensino–pesquisa é incorporado na coordenação de pesquisa por meio de estudos sistematizados e fundamentados em bases teórico-metodológicas, sendo os professores participantes investigadores e a escola, também, produtora de conhecimento.
- D) No processo de ensino–aprendizagem, verifica-se a ação supervisora no procedimento único de orientação, centrada no estudo, nas trocas e no significado da práxis.

QUESTÃO 27

Em suas reflexões sobre as tecnologias no ensino e aprendizagem inovadoras, Moran (2009) afirma que muitas formas de ensinar não se legitimam mais no contexto atual. Tendo como referência as ideias desse autor, analise as seguintes afirmativas sobre as tecnologias na educação e assinale com **V** as **verdadeiras** e com **F** as **falsas**.

- () A quantidade de dados e de informação é, necessariamente, diretamente proporcional a mais e melhor conhecimento.
- () Na educação escolar, é importante que haja mais compreensão e incorporação das novas linguagens, que seus códigos sejam desvendados, suas possibilidades de expressão, apropriadas e que as suas prováveis manipulações sejam conhecidas.
- () Um dos passos para a preparação dos professores para o uso do computador e da internet é ajudar na familiarização com o computador, com seus aplicativos e com a internet.
- () Por si só, a incorporação das novas mídias no ensino promove uma revolução nos modos de ensinar e de aprender.

Assinale a sequência **CORRETA**.

- A) V F F V
- B) F V F V
- C) F V V F
- D) V F V F

QUESTÃO 28

Karagiannis, Stainback e Stainback (1999) consideram que são componentes práticos e interdependentes no ensino inclusivo: a rede de apoio, a aprendizagem e a consulta cooperativas e o trabalho em equipe.

São elementos que fazem parte da aprendizagem cooperativa, **EXCETO**:

- A) A tutela dos pares em maneiras diversificadas.
- B) A instrução em multiníveis.
- C) Os agrupamentos homogêneos.
- D) Os grupos de ensino para atividades de instrução e recreação.

QUESTÃO 29

Para Mizukami (1986), o fenômeno educativo pode ser concebido de diversas formas e pode ter um ou outro aspecto privilegiado, conforme determinada teoria / proposta ou abordagem do processo ensino–aprendizagem.

Considerando as características da abordagem cognitivista, é **correto** afirmar que:

- A) prioriza a disciplina intelectual e os conhecimentos abstratos.
- B) considera o homem como produto do meio e reativo a ele, sendo que tanto o meio quanto o homem podem ser controlados e manipulados.
- C) o professor dá assistência, tornando-se um facilitador da aprendizagem, e o conteúdo é resultante das próprias experiências dos alunos.
- D) a capacidade do aluno de integrar informações e processá-las é enfatizada, considerando também o papel das relações sociais no processo de aprendizagem.

QUESTÃO 30

Acerca do processo de elaboração do Projeto Político-Pedagógico (PPP), apresentado por Vasconcelos (2006), é **incorreto** afirmar:

- A) Marco Situacional, Marco Doutrinal e Marco Operativo são as três grandes partes que compõem o PPP.
- B) Após a decisão coletiva da realização do PPP, devem ser definidas: a abrangência, a participação das pessoas da comunidade educativa e a forma, a complexidade da elaboração, a previsão dos passos e do tempo e a constituição de equipe de coordenação da elaboração do PPP.
- C) Alguns fatores que podem prejudicar a elaboração do PPP são: comodismo, perfeccionismo, formalismo e falta de esperança / confiança na instituição.
- D) Os critérios fundamentais, a necessidade e a possibilidade da ação devem guiar toda programação da escola.

QUESTÃO 31

Analise as seguintes afirmativas sobre a reforma do pensamento proposta por Morin (2012).

- I. A reforma do pensamento é de natureza paradigmática, porque diz respeito à aptidão humana para organizar o conhecimento, possibilitando o pleno uso da inteligência.
- II. Um dos pontos essenciais da missão de ensinar é propiciar uma cultura que haja permissão para distinguir, contextualizar, globalizar os problemas multidimensionais, globais e fundamentais, e de se dedicar a eles.
- III. A reforma do pensamento concebe um pensamento do contexto e do complexo, um pensamento que liga e enfrenta a incerteza.

Estão **corretas** as afirmativas:

- A) I e II, apenas.
- B) I e III, apenas.
- C) II e III, apenas.
- D) I, II e III.

QUESTÃO 32

Castro e Regattieri (2009) discutem sobre a construção de uma relação escola e família que favoreça a aprendizagem das crianças e adolescentes.

Com base nas reflexões dessas autoras sobre a interação escola–família, é **incorreto** afirmar:

- A) O lugar do “aluno esperado” é ocupado por aqueles alunos de famílias que possuem experiências e valores próximos aos da escola, como também recursos para investir no apoio a sua carreira escolar.
- B) São fatores provenientes da família e que estão profundamente relacionados com o desempenho dos alunos: as condições socioeconômicas, as expectativas e a valorização da escola e o reforço da legitimidade dos educadores.
- C) A maioria das experiências detectadas na interação com as famílias é pensada como uma estratégia de conhecimento da situação familiar para a construção de um diálogo em torno da educação escolar.
- D) O insucesso escolar deve provocar a análise de causas dos problemas que interferiram na aprendizagem, verificando a influência das condições escolares, familiares e individuais do aluno.

QUESTÃO 33

Perrenoud (1999) sinaliza que a avaliação formativa é uma maneira de regular a ação pedagógica.

Em relação à avaliação formativa, de acordo com esse autor, é **incorreto** afirmar que:

- A) o professor passa a ser criador de situações de aprendizagem, as quais são carregadas de sentido e de regulação.
- B) ela não é considerada uma forma de controle social e de coerção, como toda avaliação.
- C) nem todas as intervenções que possuem intenção reguladora incentivam do mesmo modo e no mesmo grau os meios de autorregulação do sujeito.
- D) apresenta três tipos de regulação: retroativa, interativa e proativa.

QUESTÃO 34

De acordo com Hoffmann (2012), são ações condizentes com os princípios de uma prática avaliativa mediadora, **EXCETO**:

- A) Valorizar a produção do aluno, tendo como referência suas ideias e dificuldades ao planejar as ações educativas.
- B) Analisar os erros cometidos pelos alunos como “erros construtivos”, e a intervenção do professor deve ser coercitiva.
- C) Propor aos alunos situações-problema que suscitem pontos de vistas diversos e que os levem ao encontro da solução entre várias opções colocadas.
- D) Levar em conta a especificidade de cada tarefa ao analisá-la, para fundamentar a intervenção do professor.

QUESTÃO 35

São princípios para o desenvolvimento do currículo ressaltados por Gimeno Sacristán (2001), **EXCETO**:

- A) Aproveitamento das diversas fontes de informação, cultura e estudo oferecidas pela sociedade do conhecimento, indo além do livro didático.
- B) Prática de virtudes sociais tais como: tolerância, cooperação e ajuda.
- C) Exploração em cada unidade de, exclusivamente, dois tipos de aprendizagem: conhecimentos e hábitos.
- D) Continuidade curricular no decorrer de períodos, ciclos e graus, como também respeito à progressividade dos níveis de exigência, segundo as necessidades individuais.

QUESTÃO 36

Luckesi (1994) sinaliza três tendências filosófico-políticas para entender a educação; essas tendências foram constituídas no decorrer da prática educacional.

Com base nas reflexões desse autor, analise as seguintes afirmativas sobre essas tendências filosófico-políticas e assinale com **V** as **verdadeiras** e com **F** as **falsas**.

- () Na concepção da tendência redentora, o significado e a finalidade da educação são a adaptação do indivíduo à sociedade.
- () Na tendência da educação como redentora e da educação como transformadora, a organização da sociedade é tida como “natural” e a-histórica.
- () A escola é considerada como instrumento de reprodução e de manutenção do sistema social vigente, na tendência redentora.
- () A tendência transformadora pretende compreender a educação dentro de seus condicionantes e agir estrategicamente para a sua transformação, partindo das próprias contradições da sociedade.

Assinale a sequência **CORRETA**.

- A) V F F V
- B) F V F V
- C) F V V F
- D) V F V F

QUESTÃO 37

Analise as seguintes afirmativas sobre a gestão democrática na escola, conforme as reflexões feitas por Paro (2007).

- I. Quanto à sua dimensão social, a omissão na função de educar para a democracia parece ser a principal lacuna da escola.
- II. Para o entendimento da educação para a democracia, deve-se considerar estes elementos: a formação intelectual e a informação; a formação moral, relacionada a uma didática dos valores republicanos e democráticos; e a educação do comportamento.
- III. Mesmo os mecanismos de ação coletiva na escola – conselho de classe, associação de pais e mestres, grêmios estudantis – podem se demonstrar incapazes na superação de entraves estabelecidos por uma estrutura contrária à participação, estrutura na qual estão imbuídos.

Estão **corretas** as afirmativas:

- A) I e II, apenas.
- B) I e III, apenas.
- C) II e III, apenas.
- D) I, II e III.

QUESTÃO 38

De acordo com Zabala (1998), “nem tudo se aprende do mesmo modo, no mesmo tempo nem com o mesmo trabalho”.

Sobre o ensino e a aprendizagem dos conteúdos, é **incorreto** afirmar:

- A) Os fatos são aprendidos por meio de atividades de cópias mais ou menos literais para que possam ser integrados nas estruturas de conhecimento, na memória.
- B) Os conceitos e princípios demandam uma compreensão do significado e um processo de elaboração pessoal.
- C) Após a apresentação do modelo, são necessárias atividades com ajudas de diferente grau e prática guiada para o ensino dos conteúdos procedimentais.
- D) Para que o conhecimento de valores, normas e atitudes se transformem em referência de atuação, é necessária a utilização de estratégias de reprodução dos enunciados, ideias.

QUESTÃO 39

Para Tardif (2002), a questão do saber dos professores é vinculada a outras dimensões do ensino e ao estudo do trabalho cotidiano realizado por eles.

Com base nas ideias desse autor, analise as seguintes afirmativas sobre os saberes e a formação dos professores.

- I. Nos cursos de formação de professores, é necessário que se busque uma nova articulação e um novo equilíbrio entre os conhecimentos produzidos pelas universidades sobre o ensino e os saberes elaborados pelos docentes em suas práticas cotidianas.
- II. O saber profissional está, de alguma forma, na convergência entre diversas fontes de saberes oriundas da história de vida individual, da sociedade, da instituição escolar, dos outros atores educativos, dos lugares de formação, entre outros.
- III. O saber docente é essencialmente homogêneo, embora seja formado de vários saberes derivados das instituições de formação, da formação profissional, dos currículos e da prática cotidiana.

Estão **corretas** as afirmativas:

- A) I e II, apenas.
- B) I e III, apenas.
- C) II e III, apenas.
- D) I, II e III.

QUESTÃO 40

Acerca da questão da exclusão / inclusão social na escola, salientada por Candau (2012), é **incorreto** afirmar:

- A) A escola privilegia um referente cultural diversificado, reconhecendo conhecimentos procedentes de várias tradições epistemológicas e socioculturais como legítimos e merecedores de constituir o currículo escolar e as estratégias didático-metodológicas heterogêneas.
- B) Na perspectiva de que a educação intercultural é histórica e socialmente situada, as escolas e os programas de formação de educadores devem incentivar o compromisso com conteúdos e práticas fomentadoras da emancipação, da democracia e da transformação da realidade.
- C) A reinvenção da escola é importante para a construção de uma educação democrática, articulando igualdade e reconhecimento das diferenças, valorizando os sujeitos, saberes e práticas sustentados em várias tradições culturais e comprometida com um cenário de emancipação social.
- D) O enfoque global solicitado pela educação intercultural deve ser capaz de influenciar a cultura escolar e a cultura da escola, seus atores e todas as dimensões do processo educativo.

FOLHA DE RESPOSTAS (RASCUNHO)

1	A	B	C	D	21	A	B	C	D
	<input type="checkbox"/>	<input type="checkbox"/>	<input type="checkbox"/>	<input type="checkbox"/>		<input type="checkbox"/>	<input type="checkbox"/>	<input type="checkbox"/>	<input type="checkbox"/>
2	A	B	C	D	22	A	B	C	D
	<input type="checkbox"/>	<input type="checkbox"/>	<input type="checkbox"/>	<input type="checkbox"/>		<input type="checkbox"/>	<input type="checkbox"/>	<input type="checkbox"/>	<input type="checkbox"/>
3	A	B	C	D	23	A	B	C	D
	<input type="checkbox"/>	<input type="checkbox"/>	<input type="checkbox"/>	<input type="checkbox"/>		<input type="checkbox"/>	<input type="checkbox"/>	<input type="checkbox"/>	<input type="checkbox"/>
4	A	B	C	D	24	A	B	C	D
	<input type="checkbox"/>	<input type="checkbox"/>	<input type="checkbox"/>	<input type="checkbox"/>		<input type="checkbox"/>	<input type="checkbox"/>	<input type="checkbox"/>	<input type="checkbox"/>
5	A	B	C	D	25	A	B	C	D
	<input type="checkbox"/>	<input type="checkbox"/>	<input type="checkbox"/>	<input type="checkbox"/>		<input type="checkbox"/>	<input type="checkbox"/>	<input type="checkbox"/>	<input type="checkbox"/>
6	A	B	C	D	26	A	B	C	D
	<input type="checkbox"/>	<input type="checkbox"/>	<input type="checkbox"/>	<input type="checkbox"/>		<input type="checkbox"/>	<input type="checkbox"/>	<input type="checkbox"/>	<input type="checkbox"/>
7	A	B	C	D	27	A	B	C	D
	<input type="checkbox"/>	<input type="checkbox"/>	<input type="checkbox"/>	<input type="checkbox"/>		<input type="checkbox"/>	<input type="checkbox"/>	<input type="checkbox"/>	<input type="checkbox"/>
8	A	B	C	D	28	A	B	C	D
	<input type="checkbox"/>	<input type="checkbox"/>	<input type="checkbox"/>	<input type="checkbox"/>		<input type="checkbox"/>	<input type="checkbox"/>	<input type="checkbox"/>	<input type="checkbox"/>
9	A	B	C	D	29	A	B	C	D
	<input type="checkbox"/>	<input type="checkbox"/>	<input type="checkbox"/>	<input type="checkbox"/>		<input type="checkbox"/>	<input type="checkbox"/>	<input type="checkbox"/>	<input type="checkbox"/>
10	A	B	C	D	30	A	B	C	D
	<input type="checkbox"/>	<input type="checkbox"/>	<input type="checkbox"/>	<input type="checkbox"/>		<input type="checkbox"/>	<input type="checkbox"/>	<input type="checkbox"/>	<input type="checkbox"/>
11	A	B	C	D	31	A	B	C	D
	<input type="checkbox"/>	<input type="checkbox"/>	<input type="checkbox"/>	<input type="checkbox"/>		<input type="checkbox"/>	<input type="checkbox"/>	<input type="checkbox"/>	<input type="checkbox"/>
12	A	B	C	D	32	A	B	C	D
	<input type="checkbox"/>	<input type="checkbox"/>	<input type="checkbox"/>	<input type="checkbox"/>		<input type="checkbox"/>	<input type="checkbox"/>	<input type="checkbox"/>	<input type="checkbox"/>
13	A	B	C	D	33	A	B	C	D
	<input type="checkbox"/>	<input type="checkbox"/>	<input type="checkbox"/>	<input type="checkbox"/>		<input type="checkbox"/>	<input type="checkbox"/>	<input type="checkbox"/>	<input type="checkbox"/>
14	A	B	C	D	34	A	B	C	D
	<input type="checkbox"/>	<input type="checkbox"/>	<input type="checkbox"/>	<input type="checkbox"/>		<input type="checkbox"/>	<input type="checkbox"/>	<input type="checkbox"/>	<input type="checkbox"/>
15	A	B	C	D	35	A	B	C	D
	<input type="checkbox"/>	<input type="checkbox"/>	<input type="checkbox"/>	<input type="checkbox"/>		<input type="checkbox"/>	<input type="checkbox"/>	<input type="checkbox"/>	<input type="checkbox"/>
16	A	B	C	D	36	A	B	C	D
	<input type="checkbox"/>	<input type="checkbox"/>	<input type="checkbox"/>	<input type="checkbox"/>		<input type="checkbox"/>	<input type="checkbox"/>	<input type="checkbox"/>	<input type="checkbox"/>
17	A	B	C	D	37	A	B	C	D
	<input type="checkbox"/>	<input type="checkbox"/>	<input type="checkbox"/>	<input type="checkbox"/>		<input type="checkbox"/>	<input type="checkbox"/>	<input type="checkbox"/>	<input type="checkbox"/>
18	A	B	C	D	38	A	B	C	D
	<input type="checkbox"/>	<input type="checkbox"/>	<input type="checkbox"/>	<input type="checkbox"/>		<input type="checkbox"/>	<input type="checkbox"/>	<input type="checkbox"/>	<input type="checkbox"/>
19	A	B	C	D	39	A	B	C	D
	<input type="checkbox"/>	<input type="checkbox"/>	<input type="checkbox"/>	<input type="checkbox"/>		<input type="checkbox"/>	<input type="checkbox"/>	<input type="checkbox"/>	<input type="checkbox"/>
20	A	B	C	D	40	A	B	C	D
	<input type="checkbox"/>	<input type="checkbox"/>	<input type="checkbox"/>	<input type="checkbox"/>		<input type="checkbox"/>	<input type="checkbox"/>	<input type="checkbox"/>	<input type="checkbox"/>

AO TRANSFERIR ESSAS MARCAÇÕES PARA A FOLHA DE RESPOSTAS,
OBSERVE AS INSTRUÇÕES ESPECÍFICAS DADAS NA CAPA DA PROVA.

USE CANETA ESFEROGRÁFICA AZUL OU PRETA.

**ATENÇÃO:
AGUARDE AUTORIZAÇÃO
PARA VIRAR O CADERNO DE PROVA.**