

**PROCESSO SELETIVO SIMPLIFICADO PARA CONTRATOS TEMPORÁRIOS
IMEDIATOS E FORMAÇÃO DE CADASTRO DE RESERVA**

EMPRESA CUIABANA DE SAÚDE PÚBLICA – EDITAL Nº 01/2019/ECSP

CIRURGIÃO DENTISTA

Duração: 2h

Leia atentamente as instruções abaixo:

01 Você recebeu do fiscal o seguinte material:

a) Este Caderno, com 20 (vinte) questões da Prova Objetiva, sem repetição ou falha, conforme distribuição abaixo:

LÍNGUA PORTUGUESA	RACIOCÍNIO LÓGICO	NOÇÕES DE INFORMÁTICA	LEGISLAÇÃO	CONHECIMENTOS ESPECÍFICOS
01 a 04	05 a 06	07 a 08	09 a 10	11 a 20

b) Um Cartão de Respostas destinado às respostas das questões objetivas.

- 02** Verifique se este material está em ordem e se o seu nome e número de inscrição conferem com os que aparecem no Cartão de Respostas. Caso contrário, notifique imediatamente o fiscal.
- 03** Após a conferência, o candidato deverá assinar no espaço próprio do Cartão de Respostas, com caneta esferográfica de tinta na cor azul ou preta.
- 04** No Cartão de Respostas, a marcação da alternativa correta deve ser feita cobrindo a letra correspondente ao número da questão e preenchendo todo o espaço interno, com caneta esferográfica de tinta na cor azul ou preta, de forma contínua e densa.

Exemplo:

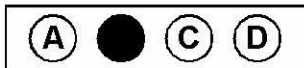

- 05** Para cada uma das questões objetivas, são apresentadas 4 (quatro) alternativas classificadas com as letras (A, B, C e D), mas só uma responde adequadamente à questão proposta. Você só deve assinalar uma alternativa. A marcação em mais de uma alternativa anula a questão, mesmo que uma das respostas esteja correta.
- 06** Somente depois de decorridos trinta minutos do início da prova, o candidato poderá entregar seu Cartão de Respostas, seu Caderno de Questões e retirar-se da sala de prova. O candidato que insistir em sair da sala de prova, descumprindo o aqui disposto, deverá assinar o Termo de Ocorrência declarando sua desistência do Concurso, que será lavrado pelo Coordenador do Local.
- 07** Ao candidato, será permitido levar seu **CADERNO DE QUESTÕES** faltando no máximo 30 minutos para o término da prova e desde que permaneça em sala até esse momento.
- 08** Não será permitida a cópia de gabarito no local de prova. Ao terminar a prova de Conhecimentos, o candidato entregará, obrigatoriamente, ao fiscal de sala, o seu **CARTÃO DE RESPOSTAS** e o seu **CADERNO DE QUESTÕES**, ressalvado o estabelecido no item 7.
- 09** Reserve os 30 (trinta) minutos finais para marcar seu Cartão de Respostas. Os rascunhos e as marcações assinaladas no Caderno de Questões não serão levados em consideração.
- 10** Os 3 (três) últimos candidatos permanecerão sentados até que todos conclua a prova ou que termine o seu tempo de duração, devendo assinar a ata de sala e retirar-se juntos.

LÍNGUA PORTUGUESA

Texto I

Saúde é um estado de completo bem-estar físico, mental e social

Quando se fala em melhoria de saúde, a primeira coisa que vem à mente é a tecnologia com seu enorme potencial de transformar a maneira como lidamos com a saúde até hoje. As inovações se multiplicam em todas as especialidades e nos mais diversos campos, como genômica, robótica, nanotecnologia, *big data*, telemedicina etc., oferecendo novas possibilidades em diagnóstico, tratamento ou prevenção de doenças.

A sofisticação tecnológica é responsável por grandes saltos na medicina e seus avanços têm contribuído para que as pessoas possam viver cada vez mais e melhor. Neste sentido, é natural que tenha destaque e seja admirada.

Mas isso não pode ser impeditivo para que tenhamos uma visão mais ampla sobre a saúde e comecemos a prestar atenção em outros fatores igualmente impactantes, seja pelo potencial de gerar doenças ou de não permitir que as pessoas tenham uma vida saudável. Saúde não é somente ausência de enfermidade, e sim um estado de completo bem-estar físico, mental e social.

A partir dessa definição, dada pela própria Organização Mundial de Saúde, é impossível pensar em melhoria de saúde sem um olhar mais amplo que considere outros elementos impactantes. Não se pode elevar o padrão de saúde sem melhorar as condições de saneamento básico e moradia, sem reduzir a violência urbana, os acidentes de trânsito, o consumo abusivo de álcool ou o tabagismo e também sem tratar da questão nutricional.

Combater a desnutrição em todas as suas formas é um dos maiores desafios que todos os países enfrentam porque quase um terço da população no mundo sofre, pelo menos, de uma forma de desnutrição, como deficiência de vitaminas e minerais, ou ainda de excesso de peso ou obesidade. A ONU considera a questão tão séria que mantém um plano de trabalho global prevendo ações para melhoria das condições nutricionais nos próximos dez anos.

No Brasil, de acordo com dados recentes, um terço das crianças está acima do peso. Entre os jovens de 13 a 17 anos, o índice de obesidade já chega a 7,8%. Excesso de peso é fator de risco para doenças crônicas do coração, hipertensão e diabetes, responsáveis por 78% dos óbitos no Brasil.

Parte desse problema ocorre, ou se agrava, porque substituímos alimentos e cereais *in natura*, ou minimamente processados, por produtos industrializados prontos

para o consumo, em geral consumindo excesso de calorias, açúcar, sódio e outros ingredientes menos saudáveis. Além disso, não praticamos atividades físicas como é recomendável.

Um novo olhar sobre a saúde é responsabilidade dos governantes, dos gestores em saúde e também de cada indivíduo.

Cláudio Lottenberg

Disponível em <https://veja.abril.com.br/blog/letra-de-medico/saude-e-um-estado-de-completo-bem-estar-fisico-mental-e-social/> (Acesso em 20/05/2019). Adaptado.

1. O autor, para dar credibilidade às ideias expostas, faz uso de variados recursos. Dentre estes recursos, destaca-se:

- A) citação de outro autor especializado na questão da saúde, conferindo maior confiabilidade ao ponto de vista exposto
- B) abordagem de um problema comprovando sua gravidade por meio de referência na área e de dados quantitativos
- C) descrição impessoal, com neutralidade, puramente objetiva, sem explicitar interação com o leitor
- D) predomínio da flexão dos verbos no pretérito do modo indicativo expressando fatos perenes, notórios

2. ...oferecendo novas possibilidades em **diagnóstico** ... (1º parágrafo).

A palavra destacada recebe um prefixo de origem grega - *diá* - que significa *movimento através de*.

Está corretamente descrito o sentido do prefixo existente na palavra em:

- A) anarquia – privação
- B) anfiteatro – ao lado de
- C) perífrase – posição em frente
- D) êxodo – movimento para dentro

3. “um olhar mais amplo que **considere** outros elementos impactantes” (4º parágrafo)

A frase cujo verbo está empregado no mesmo tempo e modo do verbo em destaque acima é:

- A) que mantém um plano de trabalho global (5º parágrafo)
- B) que as pessoas tenham uma vida saudável (3º parágrafo)
- C) porque substituímos alimentos e cereais *in natura* (7º parágrafo)
- D) um dos maiores desafios que todos os países enfrentam (5º parágrafo)

4. A frase correta quanto à concordância verbal encontra-se na seguinte opção:

- A) No Brasil, atualmente, 7,8% de adolescentes e jovens na faixa etária de 13 aos 17 anos situa-se em grupo considerado de risco, com excesso de peso.
- B) Tendo em vista a qualidade de vida da população de antigamente, quantos cuidados não teria as nossas bisavós diante de tanta oferta de produtos industrializados?
- C) Dentre as pessoas mais saudáveis às menos preocupadas, talvez não se encontre quem não tenha comido alimentos industrializados na vida, para não falar daquelas que não têm ideia do mal que causam.
- D) Modelos mais avançados, sofisticados e eficientes de aparelhos para exames na área médica, como costumava ser o tomógrafo quando surgiu, está presente nos melhores hospitais.

RACIOCÍNIO LÓGICO

5. A negação de "Marcela é linda e João é estudioso." é:





- A) Marcela não é linda e João não é estudioso.
- B) Marcela é estudiosa e João não é lindo.
- C) Marcela não é linda ou João não é estudioso.
- D) Marcela não é estudiosa ou João não é lindo.

6. Numa sacola há apenas doze bolas, sendo quatro brancas e oito pretas. Se duas dessas bolas caírem ao acaso da sacola, a probabilidade de ambas terem cores iguais é de:

- A) $\frac{4}{33}$
- B) $\frac{17}{33}$
- C) $\frac{8}{33}$
- D) $\frac{19}{33}$

NOÇÕES DE INFORMÁTICA

7. No Word do pacote MSOffice 2016 BR, para aplicar subscrito, alinhamento centralizado e verificar ortografia e gramática deve-se acionar um ícone, um atalho de teclado e uma tecla de função que são, respectivamente:

- A) , Ctrl + C e F7
- B) , Ctrl + E e F9
- C) , Ctrl + C e F9
- D) , Ctrl + E e F7

8. A planilha a seguir foi criada no Excel do pacote MSOffice 2016 BR.

	A	B	C	D
1	 EMPRESA CUIABANA DE SAÚDE PÚBLICA			
2				
3				
4				
5	#	DESCRIÇÃO	Qtde	Preço
6	1	Scanner	5	R\$5.500,00
7	2	Disco SATA 1TB	4	R\$1.299,00
8	3	Multifuncional	2	R\$2.960,00
9	4	Pendrive	9	R\$630,00
10	5	Plotter	1	R\$7.000,00
11	SOMA =			R\$17.389,00
12				
13	PROCV =			?

Na planilha, foram executados os seguintes procedimentos descritos:

- em D11 foi inserida uma função que determina a soma de todas as células de D6 a D10, inclusive;
- em D13 foi inserida a expressão =PROCV(A9;A6:D10;2;0).

A expressão inserida em D11 e o conteúdo mostrado em D13 são, respectivamente:

- A) =SOMA(D6:D10) e Pendrive
- B) =SOMA(D6:D10) e Pendrive
- C) =SOMA(D6:D10) e Plotter
- D) =SOMA(D6:D10) e Plotter

LEGISLAÇÃO

9. Maurice é vereador do município de Cuiabá e pretende participar de votação pertinente ao Código Tributário municipal. Nos termos da Lei Orgânica do Município de Cuiabá, o referido Código deve ser estabelecido por lei:

- A) especial
- B) ordinária
- C) provisória
- D) complementar

10. Ana Luísa é médica e exerce suas funções no município de Cuiabá. Em determinado momento, é comunicada sobre decisão originária do governo federal e que deve ser cumprida no âmbito do Sistema Único de Saúde. De acordo com a Lei nº 8.080/90, no âmbito municipal, a direção do SUS deve ser exercida pelo:

- A) Prefeito
- B) Secretário de Saúde
- C) Chefe Médico Geral
- D) Diretor do Hospital local

CONHECIMENTOS ESPECÍFICOS

11. Na prática odontológica, é comum ocorrerem acidentes com material biológico que podem ser prevenidos por meio de conhecimento e engajamento com as boas práticas profissionais.

Os materiais biológicos considerados de risco ocupacional na odontologia são:

- A) ácidos e suor
- B) sangue e lágrima
- C) compostos fenólicos e adesivos dentinários
- D) sangue e saliva potencialmente contaminada com sangue

12. Um dos fatores que mais se destacam num bom prognóstico para dentes traumatizados é o primeiro atendimento. Nesse sentido, o primeiro passo é o diagnóstico adequado do quadro para uma correta abordagem inicial.

Caracteriza-se uma subluxação dentária na seguinte opção:

- A) pequena lesão aos tecidos periodontais sem alteração de posição e na mobilidade do dente afetado
- B) dente deslocado no sentido vestibular, com fratura óssea e deslocamento dentário
- C) injúria aos tecidos periodontais sem alteração de posição com aumento da mobilidade do dente afetado
- D) completa saída do dente do seu alvéolo

13. Na realização de exodontia do primeiro molar superior direito, os nervos que devem ser bloqueados na técnica anestésica e o fórceps indicado nesse caso são, respectivamente:

- A) nervo alveolar superior posterior, nervo alveolar superior médio e nervo palatino maior; fórceps 18R
- B) nervo alveolar superior anterior, nervo alveolar superior médio e nervo palatino maior; fórceps 18 R
- C) nervo alveolar superior posterior, nervo infraorbital, nervo palatino maior; fórceps 18L
- D) nervo nasopalatino, nervo alveolar superior posterior, nervo palatino maior; fórceps 17

14. O fator C (fator de configuração cavitária) alto é um dos fatores que pode levar a falhas na confecção de restaurações adesivas com resinas compostas. Esse fator expressa, em números, a tensão que a resina irá transferir às paredes da cavidade durante a polimerização. Nesse sentido, é correto afirmar que:

- A) na técnica de inserção única de resina composta numa cavidade classe I, o fator C será alto, o que aumenta a chance de falha na restauração
- B) define-se fator C como o produto das áreas unidas de uma resina composta e das áreas sem essa resina, passíveis de deformação
- C) na técnica de inserção incremental da resina com incrementos oblíquos ou paralelos à parede pulpar, o fator C será alto, o que diminui as chances de falhas na restauração
- D) protocolos clínicos diferenciados de inserção de resina composta não minimizam o fator C

15. Ao exame clínico intraoral de um paciente de 12 anos de idade, observou-se lesão de cárie paralisada na superfície oclusal dos dentes 36 e 46. O paciente responde bem à higiene local, mas consome açúcares regularmente, havendo algum risco de a lesão voltar a ser ativa. No caso de cárie paralisada em cicatrículas e fissuras quando há algum risco de ativação, a conduta mais adequada segundo Baratieri *et al.* (2015), deve ser:

- A) somente acompanhar e realizar medidas apropriadas de promoção de saúde bucal
- B) selar a lesão, realizar medidas apropriadas de promoção de saúde bucal e acompanhamento
- C) restaurar a lesão com restauração adesiva e ou preventiva e realizar medidas apropriadas de promoção de saúde bucal
- D) restaurar a lesão com restauração de amálgama e realizar medidas apropriadas de promoção de saúde bucal

16. Quanto às competências do técnico em saúde bucal e do auxiliar de saúde bucal, a função que pode ser exercida pelos dois profissionais é:

- A) inserção de materiais no preparo cavitário para restauração direta sob supervisão do cirurgião-dentista
- B) realizar isolamento do campo operatório
- C) processar filme radiográfico
- D) remoção de sutura

17. No caso de abertura mandibular limitada, que impeça a realização de técnica convencional para a anestesia dos nervos alveolar inferior, incisivo, mentoniano lingual e milo-hióideo, dentre as técnicas a seguir, a indicação deve ser:

- A) Gow Gates
- B) bloqueio do nervo alveolar inferior
- C) Vazirani-Akinosi
- D) bloqueio do nervo mentoniano

18. A reorganização da atenção em saúde bucal em todos os níveis de atenção tem como principais linhas de ação a viabilização da adição de flúor nas estações de tratamento de águas de abastecimento público, a reorganização da atenção básica em saúde bucal especialmente por meio da estratégia da saúde da família e ampliação e qualificação da atenção especializada, através principalmente da implantação de centros de especialidades odontológicas (CEOS). Estes devem oferecer à população, no mínimo, os seguintes serviços:

- A) diagnóstico bucal, periodontia especializada, cirurgia oral menor dos tecidos moles e duros, endodontia e atendimento a portadores de necessidades especiais
- B) diagnóstico bucal, periodontia especializada, cirurgia oral menor dos tecidos moles e duros, prótese dentária e odontogeriatría
- C) diagnóstico bucal, periodontia especializada, odontopediatria, endodontia e atendimento a portadores de necessidades especiais
- D) diagnóstico bucal, cirurgia oral menor dos tecidos moles e duros, endodontia e ortopedia funcional dos maxilares

19. Na radiografia periapical de um paciente com 14 anos de idade para averiguar retenção prolongada dos dentes 63 e 64, observou-se uma imagem radiopaca na região, composta por uma coleção de estruturas semelhantes ao dente, de forma e tamanhos variados, circundadas por uma fina linha radiotransparente impedindo a erupção do dente 23.

O diagnóstico compatível com a descrição acima é:

- A) osteoma
- B) odontoma composto
- C) odontoma complexo
- D) fibroma odontogênico

20. O Código de Ética Odontológica, aprovado pela Resolução CFO-118/2012, regula os direitos e deveres do cirurgião-dentista, profissionais técnicos e auxiliares e pessoas jurídicas que exerçam atividades na área da Odontologia em âmbito público e/ou privado. Segundo esse Código, caracteriza-se como infração ética:

- A) manter os dados cadastrais atualizados e regularizadas as obrigações financeiras junto ao Conselho Regional
- B) resguardar sigilo profissional
- C) atestar atos executados no exercício profissional, quando solicitado pelo paciente ou por seu representante legal
- D) deixar de atender paciente que procure cuidados profissionais em caso de urgência, quando não haja outro cirurgião dentista em condições de fazê-lo

