

**PROCESSO SELETIVO SIMPLIFICADO PARA CONTRATOS TEMPORÁRIOS  
IMEDIATOS E FORMAÇÃO DE CADASTRO DE RESERVA**

**EMPRESA CUIABANA DE SAÚDE PÚBLICA – EDITAL Nº 01/2019/ECSP**

**ENFERMEIRO**

**Duração: 2h**

**Leia atentamente as instruções abaixo:**

**01** Você recebeu do fiscal o seguinte material:

**a)** Este Caderno, com 20 (vinte) questões da Prova Objetiva, sem repetição ou falha, conforme distribuição abaixo:

LÍNGUA PORTUGUESA	RACIOCÍNIO LÓGICO	NOÇÕES DE INFORMÁTICA	LEGISLAÇÃO	CONHECIMENTOS ESPECÍFICOS
01 a 04	05 a 06	07 a 08	09 a 10	11 a 20

**b)** Um Cartão de Respostas destinado às respostas das questões objetivas.

- 02** Verifique se este material está em ordem e se o seu nome e número de inscrição conferem com os que aparecem no Cartão de Respostas. Caso contrário, notifique imediatamente o fiscal.
- 03** Após a conferência, o candidato deverá assinar no espaço próprio do Cartão de Respostas, com caneta esferográfica de tinta na cor azul ou preta.
- 04** No Cartão de Respostas, a marcação da alternativa correta deve ser feita cobrindo a letra correspondente ao número da questão e preenchendo todo o espaço interno, com caneta esferográfica de tinta na cor azul ou preta, de forma contínua e densa.

**Exemplo:**

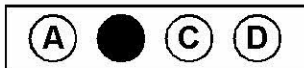

- 05** Para cada uma das questões objetivas, são apresentadas 4 (quatro) alternativas classificadas com as letras (A, B, C e D), mas só uma responde adequadamente à questão proposta. Você só deve assinalar uma alternativa. A marcação em mais de uma alternativa anula a questão, mesmo que uma das respostas esteja correta.
- 06** Somente depois de decorridos trinta minutos do início da prova, o candidato poderá entregar seu Cartão de Respostas, seu Caderno de Questões e retirar-se da sala de prova. O candidato que insistir em sair da sala de prova, descumprindo o aqui disposto, deverá assinar o Termo de Ocorrência declarando sua desistência do Concurso, que será lavrado pelo Coordenador do Local.
- 07** Ao candidato, será permitido levar seu **CADERNO DE QUESTÕES** faltando no máximo 30 minutos para o término da prova e desde que permaneça em sala até esse momento.
- 08** Não será permitida a cópia de gabarito no local de prova. Ao terminar a prova de Conhecimentos, o candidato entregará, obrigatoriamente, ao fiscal de sala, o seu **CARTÃO DE RESPOSTAS** e o seu **CADERNO DE QUESTÕES**, ressalvado o estabelecido no item 7.
- 09** Reserve os 30 (trinta) minutos finais para marcar seu Cartão de Respostas. Os rascunhos e as marcações assinaladas no Caderno de Questões não serão levados em consideração.
- 10** Os 3 (três) últimos candidatos permanecerão sentados até que todos conclua a prova ou que termine o seu tempo de duração, devendo assinar a ata de sala e retirar-se juntos.

## LÍNGUA PORTUGUESA

## Texto I

**Saúde é um estado de completo bem-estar físico, mental e social**

Quando se fala em melhoria de saúde, a primeira coisa que vem à mente é a tecnologia com seu enorme potencial de transformar a maneira como lidamos com a saúde até hoje. As inovações se multiplicam em todas as especialidades e nos mais diversos campos, como genômica, robótica, nanotecnologia, *big data*, telemedicina etc., oferecendo novas possibilidades em diagnóstico, tratamento ou prevenção de doenças.

A sofisticação tecnológica é responsável por grandes saltos na medicina e seus avanços têm contribuído para que as pessoas possam viver cada vez mais e melhor. Neste sentido, é natural que tenha destaque e seja admirada.

Mas isso não pode ser impeditivo para que tenhamos uma visão mais ampla sobre a saúde e comecemos a prestar atenção em outros fatores igualmente impactantes, seja pelo potencial de gerar doenças ou de não permitir que as pessoas tenham uma vida saudável. Saúde não é somente ausência de enfermidade, e sim um estado de completo bem-estar físico, mental e social.

A partir dessa definição, dada pela própria Organização Mundial de Saúde, é impossível pensar em melhoria de saúde sem um olhar mais amplo que considere outros elementos impactantes. Não se pode elevar o padrão de saúde sem melhorar as condições de saneamento básico e moradia, sem reduzir a violência urbana, os acidentes de trânsito, o consumo abusivo de álcool ou o tabagismo e também sem tratar da questão nutricional.

Combater a desnutrição em todas as suas formas é um dos maiores desafios que todos os países enfrentam porque quase um terço da população no mundo sofre, pelo menos, de uma forma de desnutrição, como deficiência de vitaminas e minerais, ou ainda de excesso de peso ou obesidade. A ONU considera a questão tão séria que mantém um plano de trabalho global prevendo ações para melhoria das condições nutricionais nos próximos dez anos.

No Brasil, de acordo com dados recentes, um terço das crianças está acima do peso. Entre os jovens de 13 a 17 anos, o índice de obesidade já chega a 7,8%. Excesso de peso é fator de risco para doenças crônicas do coração, hipertensão e diabetes, responsáveis por 78% dos óbitos no Brasil.

Parte desse problema ocorre, ou se agrava, porque substituímos alimentos e cereais *in natura*, ou minimamente processados, por produtos industrializados prontos

para o consumo, em geral consumindo excesso de calorias, açúcar, sódio e outros ingredientes menos saudáveis. Além disso, não praticamos atividades físicas como é recomendável.

Um novo olhar sobre a saúde é responsabilidade dos governantes, dos gestores em saúde e também de cada indivíduo.

Cláudio Lottenberg

Disponível em <https://veja.abril.com.br/blog/letra-de-medico/saude-e-um-estado-de-completo-bem-estar-fisico-mental-e-social/> (Acesso em 20/05/2019). Adaptado.

**1.** O autor, para dar credibilidade às ideias expostas, faz uso de variados recursos. Dentre estes recursos, destaca-se:

- A) citação de outro autor especializado na questão da saúde, conferindo maior confiabilidade ao ponto de vista exposto
- B) abordagem de um problema comprovando sua gravidade por meio de referência na área e de dados quantitativos
- C) descrição impessoal, com neutralidade, puramente objetiva, sem explicitar interação com o leitor
- D) predomínio da flexão dos verbos no pretérito do modo indicativo expressando fatos perenes, notórios

**2.** ...oferecendo novas possibilidades em **diagnóstico** ... (1º parágrafo).

A palavra destacada recebe um prefixo de origem grega - *diá* - que significa *movimento através de*.

Está corretamente descrito o sentido do prefixo existente na palavra em:

- A) anarquia – privação
- B) anfiteatro – ao lado de
- C) perífrase – posição em frente
- D) êxodo – movimento para dentro

**3.** “um olhar mais amplo que **considere** outros elementos impactantes” (4º parágrafo)

A frase cujo verbo está empregado no mesmo tempo e modo do verbo em destaque acima é:

- A) que mantém um plano de trabalho global (5º parágrafo)
- B) que as pessoas tenham uma vida saudável (3º parágrafo)
- C) porque substituímos alimentos e cereais *in natura* (7º parágrafo)
- D) um dos maiores desafios que todos os países enfrentam (5º parágrafo)

4. A frase correta quanto à concordância verbal encontra-se na seguinte opção:

- A) No Brasil, atualmente, 7,8% de adolescentes e jovens na faixa etária de 13 aos 17 anos situa-se em grupo considerado de risco, com excesso de peso.
- B) Tendo em vista a qualidade de vida da população de antigamente, quantos cuidados não teria as nossas bisavós diante de tanta oferta de produtos industrializados?
- C) Dentre as pessoas mais saudáveis às menos preocupadas, talvez não se encontre quem não tenha comido alimentos industrializados na vida, para não falar daquelas que não têm ideia do mal que causam.
- D) Modelos mais avançados, sofisticados e eficientes de aparelhos para exames na área médica, como costumava ser o tomógrafo quando surgiu, está presente nos melhores hospitais.

### RACIOCÍNIO LÓGICO

5. A negação de "Marcela é linda e João é estudioso." é:





- A) Marcela não é linda e João não é estudioso.
- B) Marcela é estudiosa e João não é lindo.
- C) Marcela não é linda ou João não é estudioso.
- D) Marcela não é estudiosa ou João não é lindo.

6. Numa sacola há apenas doze bolas, sendo quatro brancas e oito pretas. Se duas dessas bolas caírem ao acaso da sacola, a probabilidade de ambas terem cores iguais é de:

- A)  $\frac{4}{33}$
- B)  $\frac{17}{33}$
- C)  $\frac{8}{33}$
- D)  $\frac{19}{33}$

### NOÇÕES DE INFORMÁTICA

7. No Word do pacote MSOffice 2016 BR, para aplicar subscrito, alinhamento centralizado e verificar ortografia e gramática deve-se acionar um ícone, um atalho de teclado e uma tecla de função que são, respectivamente:

- A) , Ctrl + C e F7
- B) , Ctrl + E e F9
- C) , Ctrl + C e F9
- D) , Ctrl + E e F7

8. A planilha a seguir foi criada no Excel do pacote MSOffice 2016 BR.

	A	B	C	D
1	 <b>EMPRESA CUIABANA</b> DE SAÚDE PÚBLICA			
2				
3				
4				
5	#	DESCRIÇÃO	Qtde	Preço
6	1	Scanner	5	R\$5.500,00
7	2	Disco SATA 1TB	4	R\$1.299,00
8	3	Multifuncional	2	R\$2.960,00
9	4	Pendrive	9	R\$630,00
10	5	Plotter	1	R\$7.000,00
11	SOMA =			R\$17.389,00
12				
13	PROCV =			?

Na planilha, foram executados os seguintes procedimentos descritos:

- em D11 foi inserida uma função que determina a soma de todas as células de D6 a D10, inclusive;
- em D13 foi inserida a expressão =PROCV(A9;A6:D10;2;0).

A expressão inserida em D11 e o conteúdo mostrado em D13 são, respectivamente:

- A) =SOMA(D6:D10) e Pendrive
- B) =SOMA(D6:D10) e Pendrive
- C) =SOMA(D6:D10) e Plotter
- D) =SOMA(D6:D10) e Plotter

## LEGISLAÇÃO

**9.** Maurice é vereador do município de Cuiabá e pretende participar de votação pertinente ao Código Tributário municipal. Nos termos da Lei Orgânica do Município de Cuiabá, o referido Código deve ser estabelecido por lei:

- A) especial
- B) ordinária
- C) provisória
- D) complementar

**10.** Ana Luísa é médica e exerce suas funções no município de Cuiabá. Em determinado momento, é comunicada sobre decisão originária do governo federal e que deve ser cumprida no âmbito do Sistema Único de Saúde. De acordo com a Lei nº 8.080/90, no âmbito municipal, a direção do SUS deve ser exercida pelo:

- A) Prefeito
- B) Secretário de Saúde
- C) Chefe Médico Geral
- D) Diretor do Hospital local

## CONHECIMENTOS ESPECÍFICOS

**11.** A terapia anticonvulsivante é indicada para prevenir convulsões recorrentes em mulheres com eclampsia, por isso, o sulfato de magnésio é comumente utilizado nesta terapia. Para garantir a segurança da paciente durante a terapia, o enfermeiro deverá incluir as seguintes ações no plano de cuidado de enfermagem:

- A) instalar cateter nasal com oxigênio, sinais vitais e atentar para o uso de furosemida, sendo este considerado o antídoto no caso de parada respiratória
- B) instalar ventilação mecânica, temperatura e atentar para o uso de metildopa, sendo este considerado o antídoto no caso de parada respiratória
- C) instalar cateter vesical de demora e atentar para o uso de gluconato de cálcio a 10%, sendo este considerado o antídoto no caso de parada respiratória
- D) instalar cateter vesical de demora e atentar para o uso de naloxone, sendo este considerado o antídoto no caso de parada respiratória

**12.** A placenta prévia consiste na implantação da placenta, inteira ou parcialmente, no segmento inferior do útero, a partir da 22ª semana.

São fatores de riscos para esta patologia:

- A) cesariana prévia, multiparidade, tabagismo e gemelaridade
- B) cesariana prévia, tabagismo, etilismo e nuliparidade
- C) cesariana prévia, doença de Paget, obesidade e DPP
- D) cesariana prévia, multiparidade, etilismo e HPV

**13.** Para realizar uma assistência de enfermagem com segurança em um recém-nascido, é fundamental conhecer os mecanismos de perda de calor. O mecanismo que envolve a perda de calor através do movimento do ar passando pela superfície da pele e que possui como cuidado de enfermagem não abrir as portinholas de incubadoras desnecessariamente é o mecanismo de:

- A) radiação
- B) convecção
- C) evaporação
- D) condução

**14.** Paciente de 29 anos de idade, com diagnóstico de descolamento prematuro de placenta, apresenta os seguintes achados no exame físico: sangramento genital importante com hipertonia uterina, hipotensão arterial materna, óbito fetal e coagulopatia instalada. Segundo a classificação de SHER, o grau evidenciado é:

- A) I
- B) II
- C) VI
- D) III B

**15.** A pneumonia associada à ventilação mecânica (PAV) representa 15% do total das infecções relacionadas à assistência à saúde. Uma das medidas de prevenção consiste na higiene oral com técnica adequada com a seguinte solução:

- A) álcool a 70%
- B) clorexidina aquosa a 0,12%
- C) clorexidina degermante a 2%
- D) clorexidina alcoólica a 0,12%

**16.** O Processo de Enfermagem deve ser realizado de modo deliberado e sistemático em todos os ambientes, públicos ou privados, em que ocorra o cuidado profissional de Enfermagem. Segundo o Conselho Federal de Enfermagem (COFEN), esse processo organiza-se em cinco etapas. São elas:

- A) Coleta de dados de Enfermagem (ou histórico de Enfermagem), Diagnóstico de Enfermagem, Planejamento de Enfermagem, Implementação e Avaliação de Enfermagem
- B) Coleta de dados de Enfermagem (ou histórico de Enfermagem), Diagnóstico de médico, Planejamento de Enfermagem, Implementação e Avaliação de Enfermagem
- C) Coleta de dados de Enfermagem (ou histórico de Enfermagem), Diagnóstico multiprofissional, Planejamento de multiprofissional, Implementação e Avaliação de Enfermagem
- D) Coleta de dados e Enfermagem (ou histórico de Enfermagem), Protocolo de Enfermagem, Planejamento de cuidados, Implementação dos cuidados e Avaliação do desfecho

**17.** O Conselho Federal de Enfermagem (COFEN), por meio da Resolução 564/2017, aprovou o novo código de Ética dos Profissionais de Enfermagem. O Novo Código busca dar maior segurança ao exercício profissional de Enfermagem, considerando como uma proibição e um dever, respectivamente:

- A) respeitar os princípios éticos e os direitos autorais no processo de pesquisa em todas as etapas; negar-se a ser filmado, fotografado e exposto em mídias sociais durante o desempenho de suas atividades profissionais
- B) exercer a profissão com justiça, compromisso, equidade, resolutividade, dignidade, competência, responsabilidade, honestidade e lealdade; participar da prática multiprofissional, interdisciplinar e transdisciplinar com responsabilidade, autonomia e liberdade, observando os preceitos éticos e legais da profissão
- C) negar assistência de enfermagem em situações de urgência, emergência, epidemia, desastre e catástrofe, desde que não ofereça risco à integridade física do profissional; comunicar formalmente, ao Conselho Regional de Enfermagem, fatos que envolvam recusa e/ou demissão de cargo, função ou emprego, motivado pela necessidade do profissional em cumprir o presente Código e a legislação do exercício profissional
- D) recusar-se a executar atividades que não sejam de sua competência técnica, científica, ética e legal ou que não ofereçam segurança ao profissional, à pessoa, à família e à coletividade; suspender as atividades, individuais ou coletivas, quando o local de trabalho não oferecer condições seguras para o exercício profissional e/ou desrespeitar a legislação vigente, ressalvadas as situações de urgência e emergência, devendo formalizar imediatamente sua decisão por escrito e/ou por meio de correio eletrônico à instituição e ao Conselho Regional de Enfermagem

**18.** A sala de vacinação representa a instância final da rede de frio, sendo responsável exclusivamente pelos procedimentos de vacinação de rotina. Segundo o manual de rede de frio, as vacinas que podem ser congeladas (-25° a -15°) são:

- A) VIP e BCG
- B) VIP e VOP
- C) febre amarela e VIP
- D) VOP e febre amarela

**19.** A dengue é uma doença febril aguda que pode apresentar um amplo espectro clínico, sendo considerada uma importante arbovirose que afeta o homem e com grande impacto na saúde pública. Existem diversas manifestações clínicas que são consideradas sinais de alarme, como:

- A) hipotensão arterial, extremidades frias com cianose e dor à palpação abdominal
- B) vômitos persistentes, queda abrupta das plaquetas e hepatomegalia maior que 2 cm
- C) pulso lento e fino, pressão arterial convergente e enchimento capilar lento
- D) vômitos esporádicos, queda abrupta das plaquetas e enchimento capilar lento

**20.** A síndrome nefrótica é uma doença que acomete o sistema urinário e possui uma série de achados clínicos que resultam da lesão glomerular, sendo caracterizada por:

- A) proteinúria, hipoalbuminemia, edema difuso e hiperlipidemia
- B) edema periorcular, hiperglicemia, hipolipidemia e anúria
- C) xantelasma, proteinúria, ausência de edema e hematúria
- D) ausência de proteína sérica, hematúria rara e poliúria

