

**PROCESSO SELETIVO SIMPLIFICADO PARA CONTRATOS TEMPORÁRIOS  
IMEDIATOS E FORMAÇÃO DE CADASTRO DE RESERVA**

**EMPRESA CUIABANA DE SAÚDE PÚBLICA – EDITAL Nº 01/2019/ECSP**

**TÉCNICO EM SAÚDE BUCAL**

**Duração: 2h**

**Leia atentamente as instruções abaixo:**

**01** Você recebeu do fiscal o seguinte material:

**a)** Este Caderno, com 20 (vinte) questões da Prova Objetiva, sem repetição ou falha, conforme distribuição abaixo:

| LÍNGUA PORTUGUESA | RACIOCÍNIO LÓGICO | NOÇÕES DE INFORMÁTICA | LEGISLAÇÃO | NOÇÕES DE ADMINISTRAÇÃO | CONHECIMENTOS ESPECÍFICOS |
|-------------------|-------------------|-----------------------|------------|-------------------------|---------------------------|
| 01 a 04           | 05 a 07           | 08 a 10               | 11 a 12    | 13 a 14                 | 15 a 20                   |

**b)** Um Cartão de Respostas destinado às respostas das questões objetivas.

- 02** Verifique se este material está em ordem e se o seu nome e número de inscrição conferem com os que aparecem no Cartão de Respostas. Caso contrário, notifique imediatamente o fiscal.
- 03** Após a conferência, o candidato deverá assinar no espaço próprio do Cartão de Respostas, com caneta esferográfica de tinta na cor azul ou preta.
- 04** No Cartão de Respostas, a marcação da alternativa correta deve ser feita cobrindo a letra correspondente ao número da questão e preenchendo todo o espaço interno, com caneta esferográfica de tinta na cor azul ou preta, de forma contínua e densa.

**Exemplo:**

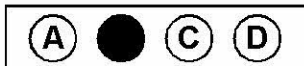

- 05** Para cada uma das questões objetivas, são apresentadas 4 (quatro) alternativas classificadas com as letras (A, B, C e D), mas só uma responde adequadamente à questão proposta. Você só deve assinalar uma alternativa. A marcação em mais de uma alternativa anula a questão, mesmo que uma das respostas esteja correta.
- 06** Somente depois de decorridos trinta minutos do início da prova, o candidato poderá entregar seu Cartão de Respostas, seu Caderno de Questões e retirar-se da sala de prova. O candidato que insistir em sair da sala de prova, descumprindo o aqui disposto, deverá assinar o Termo de Ocorrência declarando sua desistência do Concurso, que será lavrado pelo Coordenador do Local.
- 07** Ao candidato, será permitido levar seu **CADERNO DE QUESTÕES** faltando no máximo 30 minutos para o término da prova e desde que permaneça em sala até esse momento.
- 08** Não será permitida a cópia de gabarito no local de prova. Ao terminar a prova de Conhecimentos, o candidato entregará, obrigatoriamente, ao fiscal de sala, o seu **CARTÃO DE RESPOSTAS** e o seu **CADERNO DE QUESTÕES**, ressalvado o estabelecido no item 7.
- 09** Reserve os 30 (trinta) minutos finais para marcar seu Cartão de Respostas. Os rascunhos e as marcações assinaladas no Caderno de Questões não serão levados em consideração.
- 10** Os 3 (três) últimos candidatos permanecerão sentados até que todos conclua a prova ou que termine o seu tempo de duração, devendo assinar a ata de sala e retirar-se juntos.

LÍNGUA PORTUGUESA

Texto I

**Atividade física pode evitar 10 mil casos de câncer ao ano no Brasil**

Cerca de 10 mil novos casos de câncer, entre eles o de mama e o de cólon, poderiam ser evitados no Brasil se houvesse mais adesão à prática da atividade física entre a população. Os resultados fazem parte de uma pesquisa feita no Departamento de Medicina Preventiva da Faculdade de Medicina da USP (FMUSP), em parceria com a Universidade de Harvard, a Universidade de Cambridge e a Universidade de Queensland. Um artigo sobre o assunto foi publicado na revista científica internacional *Cancer Epidemiology* em julho de 2018.

Os dados sobre a falta de atividade física da população brasileira são alarmantes. A última pesquisa realizada pelo Instituto Brasileiro de Geografia e Estatística (IBGE), em 2013, mostra que aproximadamente metade das pessoas sequer atingiu a recomendação mínima preconizada pela Organização Mundial da Saúde (OMS) para a prática por semana, ou seja, 150 minutos de atividade moderada ou 75 minutos em ritmo mais intenso.

As mulheres estão em desvantagem em relação aos homens. É maior o número de mulheres que não se exercitam, cerca de 51%, enquanto os homens, é de 43%.

O de mama e o de cólon são os cânceres mais comuns e que poderiam ser evitados caso houvesse a prática regular de atividade física entre a população, segundo Leandro Fórnias Machado Rezende, um dos autores da pesquisa.

A prática regular da atividade física influencia no controle de peso e no nível de gordura, além de atuar diretamente sobre hormônios e marcadores inflamatórios. A falta dela aumenta o risco de incidência de alguns tipos de câncer, principalmente os que foram objetos de estudo, o de mama e o de cólon. A pesquisa trouxe mais detalhes sobre o assunto: os pesquisadores concluíram que até 8.600 casos de câncer em mulheres e 1.700 casos de câncer em homens poderiam ter sido evitados simplesmente com o aumento dos exercícios semanais. Conforme afirma Rezende, esses casos correspondem a 19% da incidência de câncer de cólon e 12% de câncer de mama no Brasil.

De acordo com Rezende, os pesquisadores que trabalharam nesse estudo acreditam que os números possivelmente podem estar subestimados, já que há estudos recentes sugerindo uma possível relação de atividade física com a redução do risco de até 13 tipos de câncer.

(Por Redação - Editorias: Ciências da Saúde - URL Curta: [jornal.usp.br/?p=184111](http://jornal.usp.br/?p=184111))

Disponível em ><https://jornal.usp.br/ciencias/ciencias-da-saude/atividade-fisica-pode-evitar-10-mil-casos-de-cancer-ao-ano-no-brasil/>. Acesso em 18/05/2019. Adaptado.

1. A finalidade do texto I consiste em:

- A) comunicar uma decisão
- B) expor um ponto de vista
- C) recusar argumentação
- D) trazer informações

2. Na frase “A falta **dela** aumenta o risco de incidência de alguns tipos de câncer” (5º parágrafo), o pronome em destaque refere-se a:

- A) pesquisa
- B) marcadores inflamatórios
- C) incidência de câncer de cólon
- D) prática regular da atividade física

3. Na frase “É maior o número de mulheres que não se exercitam, cerca de 51%, enquanto os homens, é de 43%.”, o verbo exercitar concorda com o substantivo mulheres.

A concordância verbal **NÃO** está correta na seguinte frase:

- A) Nem muito calor nem muito sol faz bem à saúde de todos.
- B) Saúde e educação são assuntos em destaque nos noticiários.
- C) O diretor do hospital foi um dos que mais participou do evento.
- D) A multidão invadiu o espaço de forma desordenada e acelerada.

4. Acentuam-se seguindo a mesma regra todas as palavras da seguinte alternativa:

- A) saúde - nível - física
- B) física - prática - científica
- C) incidência - física - câncer
- D) números - possível - mínima

RACIOCÍNIO LÓGICO

5. Os seis primeiros números da sequência abaixo foram escritos segundo um determinado padrão.

39, 416, 525, 636, 749, 864, ...

Se todos os números dessa sequência forem escritos segundo esse mesmo padrão, o décimo número a ser escrito será o:

- A) 10010
- B) 11110
- C) 12144
- D) 13149

6. Admita como verdadeira as seguintes premissas: “alguns matemáticos são cozinheiros” e “nenhum atleta é cozinheiro.” Então, é necessariamente verdade que:

- A) algum matemático não é atleta
- B) algum atleta é matemático
- C) algum matemático é atleta
- D) nenhum atleta é matemático

7. Admita que, em um grupo de 53 pessoas, é verdade que:

- 37 pessoas não leram o livro A;
- 13 pessoas não leram o livro B;
- 7 pessoas não leram nenhum desses dois livros.

A quantidade de pessoas desse grupo que leu o livro A é igual a:

- A) 13
- B) 14
- C) 15
- D) 16

**NOÇÕES DE INFORMÁTICA**

8. A planilha abaixo foi criada no Excel do pacote MSOffice 2016 BR.

| #                          | CARGO/FUNÇÃO    | NOME          | CÓDIGO | SALÁRIO      | CELULAR        |
|----------------------------|-----------------|---------------|--------|--------------|----------------|
| 1                          | Médico          | Ana Helena    | 5,1    | R\$5.100,00  | (65) 987654321 |
| 2                          | Administrador   | Marcos Paulo  | 5,1    | R\$5.100,00  | (65) 976548501 |
| 3                          | Advogado        | Silvio Luiz   | 5,1    | R\$5.100,00  | (65) 922765544 |
| 4                          | Téc Adm         | João Carlos   | 2,3    | R\$2.300,00  | (65) 944773398 |
| 5                          | Téc Informática | Julio Cesar   | 2,3    | R\$2.300,00  | (65) 933876503 |
| 4                          | Enfermeiro      | Juliana Karla | 2,3    | R\$2.300,00  | (65) 955749311 |
| 5                          | Motorista       | José Alfredo  | 1,2    | R\$1.200,00  | (65) 977730022 |
| VALOR-BASE DE REFERÊNCIA : |                 |               |        | R\$1.000,00  |                |
| TOTAL :                    |                 |               |        | R\$23.400,00 |                |

Na planilha, foram executados os procedimentos descritos a seguir.

- Em E6 foi inserida uma expressão que multiplica o VALOR-BASE DE REFERÊNCIA em F14 pelo código em D6, usando o conceito de referência absoluta. Em seguida, a célula E6 foi selecionada e, por meio dos atalhos de teclado Ctrl + C e Ctrl + V, a expressão em E6 foi copiada para todas as células de E7 a E12, inclusive.
- Em F16 foi inserida uma expressão que soma todos os valores das células de E6 a E12.

Nessas condições, as expressões inseridas em E9 e em F16 foram, respectivamente:

- A) =D9\*\$F\$14 e =SOMA(E6:E12)
- B) =D9\*\$F\$14 e =SOMA(E6;E12)
- C) =D9\*&F&14 e =SOMA(E6:E12)
- D) =D9\*&F&14 e =SOMA(E6;E12)





9. O texto abaixo foi digitado no Word do pacote MSOffice 2016 BR.

**A** Prefeitura de Cuiabá publicou decreto que aprova o estatuto social da **Empresa Cuiabana de Saúde Pública**. A **Empresa Cuiabana de Saúde Pública** é vinculada à Secretaria Municipal de Saúde e regida pelas legislações federal, estadual e municipal aplicáveis além do referido estatuto. O estatuto social trata dos objetos, recursos, organização administrativa, diretoria executiva, conselho fiscal, exercício financeiro e pessoal da empresa.

Durante a digitação, foram utilizados três recursos do editor, descritos a seguir.

- o primeiro para dar destaque à letra **A** do início do parágrafo,
- o segundo por meio de um atalho de teclado para aplicar negrito à referência **Empresa Cuiabana de Saúde Pública** e
- o terceiro por meio do acionamento de um ícone que aplicou alinhamento justificado a todo o texto

Nessa sequência, os recursos são, respectivamente:

- A) Revelar, Alt + N e 
- B) Revelar, Ctrl + N e 
- C) Capitular, Ctrl + N e 
- D) Capitular, Alt + N e 

10. No uso dos recursos do sistema operacional Windows 7 BR, um usuário executou o atalho de teclado Alt + Tab. Esse atalho é executado com a finalidade de:

- A) mostrar a janela do Painel de Controle
- B) acionar o Gerenciador de Rede e Internet
- C) exibir o ambiente gráfico do gerenciador de pastas e arquivos
- D) alternar o acesso entre programas em execução concorrente

**LEGISLAÇÃO**

**11.** Bruna é pesquisadora da Fundação Nacional de Saúde e pretende estabelecer, como parâmetro de organização, o estabelecido pelo município de Cuiabá que prevê, em sua Lei Orgânica, que as ações de saúde devem ser regidas por modelo que contempla as ações promocionais preventivas e curativas, integradas por meio de uma rede composta pelos níveis básico, geral, especializado e de internação, conforme a complexidade do quadro epidemiológico local. Tal modelo, nos termos da lei, é denominado:

- A) gerencial
- B) administrativo
- C) cooperativo
- D) assistencial

**12.** Sandra, servidora pública municipal, deseja instituir programa de prevenção de doenças para a população carente. Com tal objetivo, pretende utilizar os parâmetros da Política Nacional de Atenção Básica que considera o termo Atenção Básica como termo equivalente a:

- A) Unidade Essencial à Saúde
- B) Célula Básica de Saúde
- C) Atenção Primária à Saúde
- D) Estrutura Vinculada à Saúde

**NOÇÕES DE ADMINISTRAÇÃO**

**13.** Considere que você trabalha em uma secretaria de Estado que está sendo reestruturada e o seu secretário, em uma reunião, expôs um novo planejamento de longo alcance para a secretaria. Esse planejamento se concentra na secretaria como um todo, visa o longo prazo, a perenidade e o pensamento inovador, envolvendo, inclusive, a redefinição da missão, metas e valores.

O planejamento que o secretário está apresentando na reunião refere-se ao do tipo:

- A) tático
- B) operacional
- C) estratégico
- D) gerencial

**14.** O tipo de departamentalização que requer estrutura organizacional flexível e adaptável às circunstâncias, que é ideal quando a concentração de recursos é grande e provisória e o produto é de grande porte, é a departamentalização por:

- A) projeto
- B) clientela
- C) processo
- D) funcional

**CONHECIMENTOS ESPECÍFICOS**

**15.** Um dos capítulos do Código de Ética Odontológico discorre sobre o sigilo profissional. Dentre as opções a seguir, **NÃO** constitui infração ética :

- A) revelar, sem justa causa, fato sigiloso de que tenha conhecimento em razão do exercício de sua profissão
- B) comunicar ao Conselho Regional e às autoridades sanitárias as condições de trabalho indignas, inseguras e insalubres
- C) negligenciar, na orientação de seus colaboradores, quanto ao sigilo profissional
- D) exhibir paciente, sua imagem ou qualquer outro elemento que o identifique em qualquer meio de comunicação

**16.** Compete ao Técnico em Saúde Bucal, sempre sob a orientação e a supervisão do cirurgião-dentista, ensinar técnicas de higiene bucal e realizar a prevenção das doenças bucais por meio da aplicação tópica do flúor. Em relação ao gel de fluorfosfato acidulado (FFA), corresponde à concentração e ao tempo de aplicação indicados para procedimentos coletivos de saúde bucal o seguinte:

- A) gel de fluorfosfato acidulado (FFA) com concentração de 1,23% de fluoreto em ácido ortofosfórico a 0,1 M durante quatro minutos
- B) gel de fluorfosfato acidulado (FFA) com concentração de 1100 ppm durante dois minutos
- C) gel de fluorfosfato acidulado (FFA) com concentração 2,05 % de fluoreto em ácido ortofosfórico a 0,1 M durante um minutos
- D) gel de fluorfosfato acidulado (FFA) com concentração de 1.500 ppm durante três minutos

**17.** O Cimento Ionômero de Vidro (CIV) foi desenvolvido nos anos de 1970 para melhorar o desempenho clínico e reduzir os riscos de injúria pulpar. Nos dias atuais, ainda é um cimento muito indicado, principalmente no Tratamento Restaurador Atraumático para programas de saúde bucal em locais que não têm infraestrutura para um atendimento convencional. A classificação do CIV para tratamento restaurador atraumático está descrita corretamente na seguinte opção:

- A) cimentos restauradores estéticos
- B) cimentos restauradores reforçados
- C) cimentos de alta viscosidade
- D) material de base e forramento

**18.** Em Periodontia, o instrumental que tem a função de raspagem supra e subgengival e ainda de alisamento de superfícies radiculares da mesial do primeiro molar inferior esquerdo é:

- A) Gracey 11-12
- B) Gracey 13-14
- C) MCall 13-14
- D) MCall 17-18

**19.** O incisivo central superior esquerdo decíduo e o canino superior direito permanente correspondem, respectivamente, aos números:

- A) 11 e 12
- B) 61 e 13
- C) 21 e 23
- D) 51 e 63

**20.** Observe a figura a seguir:

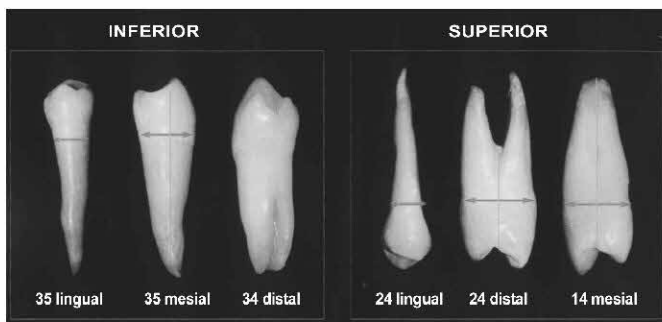

Fonte: VIEIRA, G.F. Atlas de anatomia de dentes permanentes coroa dental. 2. ed. São Paulo: Santos, 2013. 139p

Em relação às características anatômicas dos pré-molares superiores e inferiores, **NÃO** se pode afirmar que:

- A) Os segundos pré-molares inferiores são os que apresentam frequentemente duas raízes.
- B) O diâmetro vestibulolingual é maior nos pré-molares superiores em relação aos inferiores.
- C) O diâmetro mesiodistal e vestibulolingual nos pré-molares inferiores são semelhantes.
- D) Os primeiros pré-molares superiores são os que apresentam frequentemente duas raízes.

