

Caderno de Provas

CTA P 53 - NM

TÉCNICO EM ENFERMAGEM

Edital Nº. 01/2018 – Prefeituras e Câmaras
Municipais do Trairi e Agreste Potiguar

21 de outubro de 2018

INSTRUÇÕES GERAIS PARA A REALIZAÇÃO DA PROVA

- Use apenas caneta esferográfica azul ou preta.
- Escreva o seu nome completo e o número do seu documento de identificação no espaço indicado nesta capa.
- A prova terá duração máxima de 3 (três) horas, incluindo o tempo para responder a todas as questões do **Caderno de Provas** e preencher as **Folhas de Respostas**.
- Antes de retirar-se definitivamente da sala, entregue as **Folhas de Respostas** ao fiscal.
- O **Caderno de Provas** só poderá ser levado pelo candidato após o encerramento do prazo estabelecido para a sua aplicação.
- Este **Caderno de Provas** contém, respectivamente, 10 (dez) questões de Língua Portuguesa, 10 (dez) questões de Informática e 10 (dez) de Conhecimentos Específicos.
- Se o **Caderno de Provas** contiver alguma imperfeição gráfica que impeça a leitura, comunique isso imediatamente ao Fiscal.
- Cada questão de múltipla escolha apresenta apenas **uma** resposta correta. Para a marcação da alternativa escolhida na **Folha de Respostas**, pinte completamente o campo correspondente conforme a figura a seguir:

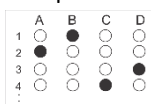

- Os rascunhos e as marcações feitas neste **Caderno de Provas** não serão considerados para efeito de avaliação.
- Interpretar as questões faz parte da avaliação; portanto, não adianta pedir esclarecimentos aos Fiscais.
- O preenchimento das **Folhas de Respostas** é de sua inteira responsabilidade.
- A quantidade de questões e respectivas pontuações desta prova estão apresentadas a seguir:

<i>Disciplina</i>	<i>Número de questões</i>	<i>Pontos</i>
Língua Portuguesa (Objetivas)	10 questões	30 pontos
Informática (Objetivas)	10 questões	30 pontos
Conhecimentos Específicos (Objetivas)	10 questões	40 pontos
Total de questões	30 questões	100 pontos

NOME COMPLETO:

DOCUMENTO DE IDENTIFICAÇÃO:

QUESTÕES DE MÚLTIPLA ESCOLHA LÍNGUA PORTUGUESA NÍVEL MÉDIO

Leia o texto para responder às questões 1, 2 e 3.

A mercadoria alucinógena

Enquanto o consumidor imagina que é um ser racional, dotado de juízo e de bom senso, a publicidade na TV abandona progressivamente essa ilusão. Em vez de argumentar para a razão do telespectador, ela apela para as sensações, para as revelações mágicas mais impossíveis. A marca de chicletes promete transportar o freguês para um tal “mundo do sabor” e mostra o garoto-propaganda levitando em outras esferas cósmicas. O adoçante faz surgirem do nada violinistas e guitarristas. O guaraná em lata provoca visões amazônicas no seu bebedor urbano, que passa a enxergar um índio, com o rosto pintado de bravura, no que seria o pálido semblante de um taxista. Seria o tal refrigerante uma versão comercial das beberagens do Santo Daime? Não, nada disso. São apenas os baratos astrais da nova tendência da publicidade. Estamos na era das mercadorias alucinógenas. Imaginariamente alucinógenas.

É claro que ninguém há de acreditar que uma goma de mascar, um adoçante ou um guaraná proporcionem a transmigração das almas. Ninguém leva os comerciais alucinógenos ao pé da letra, mas cada vez mais gente se deixa seduzir por eles. É que o encanto das mercadorias não está nelas, mas fora delas — e a publicidade sabe disso muito bem. Ela sabe que esse encanto reside na relação imaginária que ela, publicidade, fabrica entre a mercadoria e seu consumidor. Pode parecer um insulto à inteligência do telespectador, mas ele bem que gosta. É tudo mentira, mas é a maior viagem. A julgar pelo crescimento dessas campanhas, o público vibra ao ser tratado como quem se esgueira pelos supermercados à cata de alucinações.

Por isso, a publicidade se despe momentaneamente de sua alegada função cívica — a de informar o comprador para que ele exerça o seu direito de escolha consciente na hora da compra — e apenas oferece a felicidade etérea, irreal e imaterial, que nada tem a ver com as propriedades físicas (ou químicas) do produto. A publicidade é a fábrica do gozo fictício — e este gozo é a grande mercadoria dos nossos tempos, confortavelmente escondida atrás das bugigangas oferecidas. Quanto ao consumidor, compra satisfeito a alucinação imaginária. Ele também está cercado de muito conforto, protegido pela aparência de razão que todos fingem ser sua liberdade. Supremo fingimento. O consumidor não vai morrer de overdose dessa droga. Ele só teme ser barrado nos portais eletrônicos do imenso festim psicodélico. Morreria de frio e de abandono. Ele só teme passar um dia que seja longe de seu pequeno gozo alucinado.

FONTE: BUCCI, Eugênio. Veja. São Paulo, 29 abr.1998. In: ANTUNES, Irlandé. Análise de textos: fundamentos e práticas. São Paulo: Parábola Editorial, 2010. p.80-81. [Fragmento]

01. Considerando o texto apresentado anteriormente, marque a opção que o classifica CORRETA e RESPECTIVAMENTE, quanto à sequência tipológica nele predominante e ao gênero textual que o define.

- A) Expositiva – artigo de opinião.
- B) Argumentativa – crônica.
- C) Argumentativa – artigo de opinião.
- D) Expositiva – crônica.

02. No trecho: “*Estamos na era das mercadorias alucinógenas. Imaginariamente alucinógenas*”, o autor se utilizou de um recurso gramatical que aproxima os interlocutores e favorece a interação. Assinale a opção que elucida o recurso utilizado.
- A) O uso da primeira pessoa do plural.
 - B) A presença de um sujeito oculto.
 - C) A escolha de uma sintaxe simples.
 - D) A ênfase presente na segunda frase.
03. Marque a opção em que a justificativa esteja coerente com a estrutura da frase dada como exemplo, em relação à pontuação, sintaxe e coesão.
- A) Em “O adoçante faz surgirem do nada violinistas e guitarristas.”, verifica-se que os termos sintáticos estão dispostos conforme a ordem canônica.
 - B) Em “É que o encanto das mercadorias não está nelas, mas fora delas — e a publicidade sabe **disso** muito bem”, o termo em destaque refere-se a uma afirmação posterior acerca das mercadorias.
 - C) Em “— a de informar o comprador para que ele exerça o seu direito de escolha consciente na hora da compra —”, por ser uma oração intercalada dispensa o uso dos travessões.
 - D) Em “É claro **que ninguém há de acreditar** que uma goma de mascar, um adoçante ou um guaraná proporcionem a transmigração das almas”, o trecho em destaque é uma oração subordinada substantiva subjetiva.

As questões 4 e 5 foram elaboradas com base no poema de Marcos Cavalcanti, poeta potiguar contemporâneo.

SEMIÓTICA

Retiro a gramática
Do fundo do baú
Arremesso-a no fundo do mar.
Que se afoguem as palavras
Com as regras mortas da sintaxe torta.
Guardo somente a semântica
Por ser dinâmica em seus delírios
De signos ficados, significados
Que servirão à poesia
Carregada da transubstanciação conotativa,
Emotiva, “conversativa”,
Que conserva a ativa num outro eu,
A pretensa realidade
Que jamais compreendeu.

- 04.** Assinale a opção em que todas as palavras do poema de Marcos Cavalcanti apresentam a mesma classificação morfológica.
- A) gramática – semântica – delírios – pretensa.
B) semântica – sintaxe – significados – transubstanciação.
C) transubstanciação – semântica – pretensa – signos.
D) conotativa – dinâmica – significados – realidade.
- 05.** Assinale a opção em que todas as palavras são, RESPECTIVAMENTE, formadas pelo mesmo processo dos vocábulos *semiótica* e *transubstanciação*.
- A) automóvel – renovação.
B) bicicleta – conjugação.
C) rinite – transformação.
D) exceto – amordaçar.
- 06.** Leia um trecho da música “Comida” para responder à questão proposta.

“[...] A gente não quer só comida,
A gente quer comida, diversão e arte.
A gente não quer só comida,
A gente quer saída pra qualquer parte. [...]”

(Arnaldo Antunes)

Todos os termos em destaque correspondem a

- A) orações subordinadas objetivas diretas.
B) objetos indiretos.
C) orações subordinadas objetivas indiretas.
D) objetos diretos.
- 07.** Considere as frases abaixo para atender o comando da questão a seguir.

I	_____ muitas pessoas à espera de um transplante.
II	Hoje _____ 04 de setembro de 2018.
III	A minha tia estava _____ estressada ontem.
IV	Foi decretado que é _____ a entrada de estrangeiros nos Estados Unidos.

Marque a opção que completa RESPECTIVA e CORRETAMENTE as lacunas das frases anteriores, considerando a norma padrão da Língua Portuguesa.

- A) Havia/são/meio/proibido
B) Haviam/são/meio/proibida
C) Havia/são/meio/proibida
D) Havia/é/meia/proibida

Leia o texto abaixo para responder às questões que se seguem.



Disponível em: <https://www.google.com.br/search>. Acesso em 04 de setembro de 2018.

08. A expressão “Por que sim”, usada no segundo balão do primeiro quadrinho, está de acordo com a norma padrão da Língua Portuguesa; isso se justifica, quanto ao emprego da coerência textual, porque
- A) se trata de uma regra do uso dos porquês, dentro de um contexto.
 - B) se trata de uma frase utilizada para exemplificar uma regra do uso dos porquês, dentro de um contexto.
 - C) é um exemplo de como fazer o uso do porquê, de acordo com a norma padrão.
 - D) é uma regra referente ao uso do porquê, de acordo com a norma padrão, dentro de um contexto.
09. Qual opção apresentada a seguir tem a correta justificativa do emprego correto dos porquês na fala do personagem no último quadrinho?
- A) Por quê (separado e com acento) é usado no início de frases interrogativas; porque (junto e sem acento) é usado em frases explicativas; por que (separado e sem acento) é usado no início de frases interrogativas.
 - B) Por quê (separado e com acento) é usado no final de frases interrogativas e quando for substantivado; porque (junto e sem acento) é usado em frases explicativas; por que (separado e sem acento) é usado no início de frases interrogativas.
 - C) Por quê (separado e com acento) é usado no final de frases interrogativas; porque (junto e sem acento) é usado em frases explicativas e quando for substantivado; por que (separado e sem acento) é usado no início de frases interrogativas.
 - D) Por quê (separado e com acento) é usado no final de frases interrogativas; porque (junto e sem acento) é usado em frases explicativas; por que (separado e sem acento) é usado no início de frases interrogativas.
10. Marque a opção que apresenta a frase que corresponda, do ponto de vista da ortografia e da acentuação, às regras da norma padrão da Língua Portuguesa.
- A) Ingerir anti-inflamatório em excesso pode ser prejudicial à saúde.
 - B) Ingerir antiinflamatório em excesso pode ser prejudicial a saúde.
 - C) Injerir anti-inflamatorio em exceso pode ser prejudicial a saúde.
 - D) Ingerir antinflamatório em excesso pode ser prejudicial à saúde.

QUESTÕES DE MÚLTIPLA ESCOLHA INFORMÁTICA COMUM NÍVEL MÉDIO

11. O WannaCry é um ransomware, que, ao infectar um dispositivo, sequestra e criptografa os arquivos e pastas do usuário, prometendo devolver os dados apenas mediante pagamento de um resgate em bitcoins (Moeda Virtual). É correto afirmar que um ransomware é:

- A) Worm.
- B) Spyware.
- C) Malware.
- D) Keylogger.

12. No Windows 10, é muito importante utilizar o Gerenciador de Tarefas para verificar o uso do processador, memórias e o uso do HD. É possível monitorar cada processo que está aberto no computador, conforme ilustra a figura a seguir:

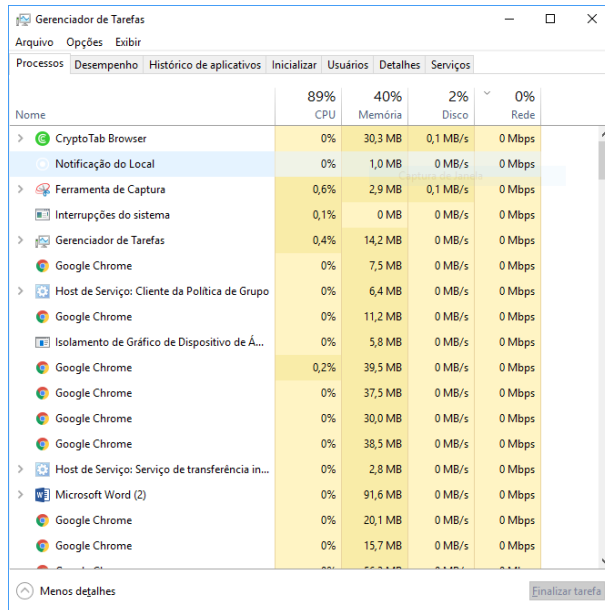

Para abrir de forma rápida o gerenciador, podemos utilizar as seguintes teclas de atalho:

- A) Ctrl+Alt+Del.
- B) Ctrl+Shift+Esc.
- C) Ctrl+Alt+F4.
- D) Ctrl+Shift+G.

13. No programa LibreOffice Writer, vamos encontrar o seguinte botão na barra de ferramenta rápida:



A função desse botão é:

- A) clonar formatação.
- B) atualizar estilo.
- C) inserir caixa de texto
- D) inserir caractere especial.

14. O Windows 10 trouxe muitas inovações e novos recursos em seu sistema operacional, sendo um dos novos recursos um antivírus integrado ao Windows. O nome desse antivírus é:

- A) Defender.
- B) Avast.
- C) AVG.
- D) Firewall.

15. Analise as seguintes afirmações sobre os atalhos de teclado no Microsoft Word 2016:

I	() Ctrl+B é usado para salvar o documento atual.
II	() Ctrl+Z refaz a última ação do usuário.
III	() Ctrl+N abre um novo documento do Word.
IV	() Ctrl+X recorta o conteúdo para a área de transferência.

As alternativas CORRETAS são:

- A) II e III.
- B) I e III.
- C) I, e IV.
- D) III e IV.

16. Com base na tabela do Microsoft Excel 2016 mostrada a seguir, informe qual é a fórmula digitada para obter a média dos saldos.

	A	B	C	D	E	F	G	H
1								
2								
3								
4								
5				Tabela 01				
6				Nº	Nome	Saldo		
7				01	André	50		
8				02	Paulo	80		
9				03	Eduardo	41		
10							Média	
11							57	
12								

- A) =MÉDIA(G7:G9)
- B) MÉDIA=(G7:G9)
- C) =(MÉDIA:G7:G9)
- D) MÉDIA(G7:G9)

17. No Microsoft Power Point 2016, para colocar a apresentação em tela cheia, clicamos no ícone  , o qual fica na parte inferior direita do programa. O atalho no teclado que tem a mesma função do ícone é:
- A) F1.
 - B) F2.
 - C) F6.
 - D) F5.
18. Sandra tem uma loja de roupas e deseja aumentar o lucro de suas vendas montando uma conta em uma rede social, na qual possa postar várias fotos dos seus produtos e divulgar bastante sua loja por esse meio *online*. A melhor alternativa para Sandra abrir sua conta é:
- A) No Youtube.
 - B) No Instagram.
 - C) No WhatsApp.
 - D) No Skype.
19. Perder arquivos de HD e *pendrive* é muito comum, nos dias de hoje, para evitar a perda de dados importantes, algumas pessoas utilizarem o serviço de armazenamento na nuvem. São exemplos de armazenamento em nuvem:
- A) One Drive e Google Talk.
 - B) Telegram e Dropbox.
 - C) Google Drive e One Drive.
 - D) LinkedIn e Dropbox.
20. Ao instalar o Windows 10 em um computador, é possível ver que o sistema operacional vem com dois navegadores padrões, conforme um deles é mostrado na imagem:



O navegador padrão do Windows 10, indicado pela gravura acima, é o:

- A) Edge.
- B) Internet Explorer.
- C) Chrome.
- D) Safari.

QUESTÕES DE MÚLTIPLA ESCOLHA TÉCNICO EM ENFERMAGEM

21. A lei do exercício profissional de enfermagem, Lei nº 7.498/86, dispõe que o técnico em enfermagem exerce atividades de nível médio. Desse modo, compete a esse profissional:
- A) Participar da programação da assistência de enfermagem, participar da orientação e supervisão do trabalho de enfermagem em grau auxiliar e prestar cuidados de higiene e conforto ao paciente.
 - B) Realizar consulta de enfermagem, participar da programação da assistência de enfermagem, prestar cuidados de higiene e conforto ao paciente e prestar assistência a parturiente e ao parto normal.
 - C) Participar da programação da assistência de enfermagem, dirigir órgão de enfermagem integrante da estrutura básica da instituição de saúde, pública e privada, e chefia de serviço e de unidade de enfermagem, além de prestar cuidados de higiene e conforto ao paciente.
 - D) Participar da orientação e supervisão do trabalho de enfermagem em grau auxiliar, prestar assistência a parturiente e ao parto normal, participar da programação da assistência de enfermagem e realizar consulta de enfermagem.
22. Os profissionais de saúde que atendem à atenção básica do SUS devem conhecer e utilizar as definições de aleitamento materno adotadas pela Organização Mundial da Saúde (OMS) e reconhecidas no mundo inteiro. Assim, o aleitamento materno é classificado como exclusivo quando:
- A) A criança recebe somente leite materno, direto da mama ou ordenhado, ou leite humano de outra fonte, sem outros líquidos ou sólidos, com exceção de gotas ou xaropes contendo vitaminas, sais de reidratação oral, suplementos minerais ou medicamentos.
 - B) A criança recebe, além do leite materno, água ou bebidas à base de água (água adoçada, chás, infusões), sucos de frutas, iniciando pelas frutas adoçadas, e fluidos rituais.
 - C) A criança recebe leite materno (direto da mama ou ordenhado) ou outros tipos de leite, devidamente manipulados de forma correta, independentemente de receber ou não outros alimentos.
 - D) A criança recebe, além do leite materno, outros tipos de leite, líquidos como água ou bebidas à base de água, alimento sólido ou semi-sólido com a finalidade de completar o seu suporte calórico.
23. A Rede de Atenção Psicossocial (RAPS), fortalecida pela Resolução nº 32, de 14 de dezembro de 2017, e pela Portaria nº 3.588, de 21 de dezembro de 2017, visa a tornar mais acessível, eficaz, resolutiva e humanizada a atenção à Saúde Mental. É constituída por diferentes componentes nos três níveis de atenção. Nesse contexto, escolha a alternativa correta sobre o CAPS AD IV:
- A) São serviços que prestam atenção multiprofissional em saúde mental, respondendo à necessidade de atendimento especializado identificado na Atenção Básica.
 - B) São serviços residenciais de caráter transitório articulados aos outros pontos de atendimento da RAPS.
 - C) São serviços que atendem pessoas com quadros graves e intenso sofrimento decorrentes do uso de *crack*, álcool e outras drogas em municípios com mais de 500 mil habitantes e capitais de Estado.
 - D) São serviços transitórios e estratégicos da RAPS na atenção psicossocial especializada para a inclusão social das pessoas com transtornos mentais e pessoas que fazem uso de *crack*, álcool e outras drogas.

- 24.** O técnico em enfermagem assume papel importante, supervisionado por enfermeiro nos cuidados gerais prestados a pacientes internadas com quadro diagnosticado de Eclâmpsia. Baseado no Manual de Gestaç o de Alto Risco (2012), e respeitando a Lei do Exerc cio Profissional do T cnico em Enfermagem, assinale a opç o cujos cuidados gerais podem ser desenvolvidos por esse profissional:
- A) Manter o ambiente tranquilo, o mais silencioso poss vel; dec bito elevado a 90  e face da paciente lateralizada; verificar sinais vitais; instituir cateter nasal com oxig nio (5l/min) e puncionar veia central calibrosa, conforme prescriç o m dica.
 - B) Manter o ambiente tranquilo, o mais silencioso poss vel; dec bito elevado a 30  e face da paciente lateralizada; verificar sinais vitais; instituir cateter vesical de demora e puncionar veia central calibrosa, conforme prescriç o m dica.
 - C) Manter o ambiente tranquilo, o mais silencioso poss vel; dec bito elevado a 90  e face da paciente lateralizada; verificar temperatura; instituir cateter nasal com oxig nio (5l/min) e puncionar veia perif rica calibrosa, conforme prescriç o m dica.
 - D) Manter o ambiente tranquilo, o mais silencioso poss vel; dec bito elevado a 30  e face da paciente lateralizada; verificar sinais vitais; instituir cateter nasal com oxig nio (5l/min) e puncionar veia perif rica calibrosa, conforme prescriç o m dica.
- 25.** Na perspectiva de sistematizar e padronizar o teste de triagem neonatal para Cardiopatia Cong nita Cr tica (Teste do coraç ozinho) em rec m-nascidos (RN) na Rede de Atenç o   Sa de no  mbito do SUS, a Nota T cnica n  7/2018-CGSCAM/DAPES/SAS/MS orienta que a triagem deve ser realizada:
- A) Antes da alta hospitalar (entre 24-28h) de vida do RN, por profissional de sa de integrante da equipe neonatal, preferencialmente m dico, pediatra, neonatologista ou enfermeiro habilitado na t cnica de aferiç o com ox metro de pulso.
 - B) Antes da alta hospitalar (entre 24-28h) de vida do RN, por profissional de sa de integrante da equipe neonatal, preferencialmente m dico, pediatra, neonatologista ou profissional de enfermagem habilitado na t cnica de aferiç o com ox metro de pulso.
 - C) No momento da alta hospitalar (entre 24-28h) de vida do RN, por profissional de sa de integrante da equipe neonatal, preferencialmente m dico, pediatra, neonatologista ou profissional de enfermagem habilitado na t cnica de aferiç o com ox metro de pulso.
 - D) No momento da alta hospitalar (entre 24-28h) de vida do RN, por profissional de sa de integrante da equipe neonatal, preferencialmente m dico, pediatra, neonatologista ou enfermeiro habilitado na t cnica de aferiç o com ox metro de pulso.
- 26.** As parasitoses intestinais se apresentam como importante problema de sa de p blica e sua ocorr ncia reflete as desigualdades no desenvolvimento socioecon mico e as diferenç as nas condiç es de vida da populaç o. Aos profissionais de enfermagem cabe, sobretudo, a educaç o em sa de para a prevenç o desse agravo e entre as orientaç es durante o tratamento medicamentoso, tais como:
- A) Administrar a medicaç o em jejum absoluto.
 - B) Tomar a medicaç o antes de dormir ou ap s acordar.
 - C) Evitar o uso de l quidos ao ingerir o antiparasit rio.
 - D) Evitar o uso de bebidas alco licas durante o tratamento.

- 27.** O Sistema Único de Saúde (SUS) é um dos maiores sistemas públicos de saúde do mundo, que abrange desde o simples atendimento para avaliação da pressão arterial até o transplante de órgãos, garantindo acesso integral, universal e gratuito para toda a população do país. O SUS é organizado por princípios e diretrizes. Nesse contexto, é possível afirmar que o princípio da integralidade considera que:
- A) a saúde é um direito de cidadania de todas as pessoas e cabe ao Estado assegurar esse direito, sendo que o acesso às ações e serviços deve ser garantido a todas as pessoas, independentemente de sexo, raça, ocupação, ou outras características sociais ou pessoais.
 - B) as pessoas devem ser vistas como um todo, atendendo a todas as suas necessidades. Para isso, é importante a integração de ações, incluindo a promoção da saúde, a prevenção de doenças, o tratamento e a reabilitação, bem como que as pessoas possuem direito aos serviços e não são iguais. Por isso, têm necessidades distintas.
 - C) os serviços devem ser organizados em níveis crescentes de complexidade, circunscritos a uma determinada área geográfica, planejados a partir de critérios epidemiológicos, e com definição e conhecimento da população a ser atendida.
 - D) o objetivo desse princípio é diminuir desigualdades. Apesar de todas as pessoas possuírem direito aos serviços, elas não são iguais e, por isso, têm necessidades distintas.
- 28.** Após um acidente automobilístico, um homem chega ao pronto socorro com Parada Cárdio Respiratória para ser socorrido. Diante desta situação, e seguindo o Protocolo do Suporte Avançado de Vida do Ministério da Saúde (ANO), em caso de Parada Cárdio Respiratória (PCR) com ritmo de Fibrilação Ventricular (FV) ou taquicardia ventricular sem pulso (TVSP) ao monitor cardíaco, deve-se iniciar imediatamente as manobras de ressuscitação cárdio pulmonar. Com relação às compressões torácicas e insuflações, deve-se:
- A) começar com 30 compressões torácicas de boa qualidade, seguidas de duas insuflações, por dez ciclos ou dois minutos.
 - B) começar com 15 compressões torácicas de boa qualidade, seguidas de duas insuflações, por cinco ciclos ou dois minutos.
 - C) começar com 30 compressões torácicas de boa qualidade, seguidas de duas insuflações, por cinco ciclos ou dois minutos.
 - D) começar com 15 compressões torácicas de boa qualidade, seguidas de duas insuflações, por dez ciclos ou cinco minutos.
- 29.** Entre as mudanças anunciadas pelo Programa Nacional de Imunizações (PNI), no calendário de vacinação em 2018, o Ministério da Saúde passou a disponibilizar a segunda dose da vacina contra varicela para crianças, com o objetivo de aumentar a proteção do grupo alvo, prevenindo a ocorrência de surtos da doença, especialmente em creches e escolas. Nessa perspectiva, em ambas as doses recomendadas no calendário do PNI, essa vacina deve ser administrada
- A) em uma dosagem de 0,5 ml por via subcutânea.
 - B) em uma dosagem de 0,5 ml por via intramuscular.
 - C) em uma dosagem de 1,5 ml por via intramuscular.
 - D) em uma dosagem de 1,5 ml por via subcutânea.

- 30.** Como medida de segurança do paciente, o Ministério da Saúde normatiza as Estratégias e barreiras relacionadas à segurança no preparo, administração e monitoramento de medicamentos. Entre essas estratégias, temos as propostas na dimensão profissional por meio das quais se normatiza que o Profissional de Enfermagem deve
- A) evitar o esclarecimento de dúvidas para os familiares ou ao próprio paciente, pois eles não compreendem os termos técnicos, o que pode gerar ansiedade e confusão no momento da administração dos medicamentos.
 - B) registrar na anotação de Enfermagem as informações dos medicamentos administrados do seu período de trabalho. Em seguida, colocar ou carimbar seu nome completo, função e número do Coren e assinar.
 - C) Avaliar o paciente após a administração do medicamento, para observação do efeito esperado ou reações adversas. Caso já tenha feito a anotação dessa medicação, deixar que o colega do próximo horário notifique e registre o evento.
 - D) Verificar e manter a permeabilidade do cateter para a infusão do medicamento, tentando de todas as formas desobstruir o cateter, pois o risco de causar um evento adverso é grande.