

## Prova 2

### Língua Portuguesa, Literaturas em Língua Portuguesa, Língua Estrangeira e Conhecimentos Específicos

**N.º DE ORDEM:**

**N.º DE INSCRIÇÃO:**

**NOME DO CANDIDATO:**

### INSTRUÇÕES PARA A REALIZAÇÃO DA PROVA

- Confira os campos N.º DE ORDEM, N.º DE INSCRIÇÃO e NOME DO CANDIDATO, que constam na etiqueta fixada em sua carteira.
- É proibido folhear o Caderno de Questões antes do sinal, às 14h.
- Após o sinal, confira se este caderno contém 50 questões objetivas e/ou algum defeito de impressão/encadernação. Qualquer problema avise imediatamente o fiscal.
- Atente para a ordem em que são apresentadas as provas neste caderno: Língua Portuguesa (questões de 01 a 10), Literaturas em Língua Portuguesa (questões de 11 a 15), Língua Estrangeira (questões de 16 a 20) e Conhecimentos Específicos (questões 21 a 50).
- Durante a realização da prova é proibido o uso de dicionário, de calculadora eletrônica, bem como o uso de boné, de óculos com lentes escurecidas, de gorro, de turbante ou similares, de relógio, de celulares, de bips, de aparelhos de surdez, de MP3 player ou de aparelhos similares. É proibida ainda a consulta a qualquer material adicional.
- A comunicação ou o trânsito de qualquer material entre os candidatos é proibido. A comunicação, se necessária, somente poderá ser estabelecida por intermédio dos fiscais.
- No tempo destinado a esta prova (5 horas) está incluso o de preenchimento da Folha de Respostas.
- O tempo mínimo de permanência na sala é de três horas, após o início da prova. Ou seja, você só poderá deixar a sala depois das 17h.
- Preenchimento da Folha de Respostas: no caso de questão com apenas uma alternativa correta, lance na Folha de Respostas o número correspondente a essa alternativa correta. No caso de questão com mais de uma alternativa correta, a resposta a ser lançada corresponde à soma dessas alternativas corretas. No caso de todas as alternativas serem incorretas, a resposta por definição será 00 (zero zero). Em qualquer caso o candidato deve preencher sempre dois alvéolos: um na coluna das dezenas e um na coluna das unidades, conforme o exemplo (do segundo caso) ao lado: questão 57, resposta 07, que corresponde à soma das alternativas corretas 01, 02 e 04.
- ATENÇÃO:** não rabisque nem faça anotações sobre o código de barras da Folha de Respostas. Mantenha-o “limpo” para leitura óptica eficiente e segura.
- Se desejar ter acesso ao seu desempenho, transcreva as respostas deste caderno no “Rascunho para Anotação das Respostas” (nesta folha, abaixo) e destaque-o na linha pontilhada, para recebê-lo hoje, ao término da prova, no horário das 19h15min às 19h30min, mediante apresentação do documento de identificação. Após esse período o “Rascunho para Anotação das Respostas” não será devolvido.
- Ao término da prova, levante o braço e aguarde atendimento. Entregue ao fiscal este caderno, a Folha de Respostas e o Rascunho para Anotação das Respostas.
- A desobediência a qualquer uma das determinações dos fiscais poderá implicar a anulação da sua prova.
- São de responsabilidade única do candidato a leitura e a conferência de todas as informações contidas neste Caderno de Questões e na Folha de Respostas.

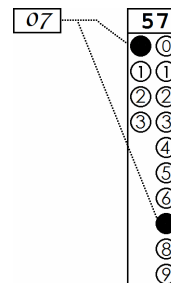

Corte na linha pontilhada.

### RASCUNHO PARA ANOTAÇÃO DAS RESPOSTAS – PROVA 2 – INVERNO 2019

**N.º DE ORDEM:**

**NOME:**

Língua Estrangeira:

Conhecimentos Específicos: **GEOGRAFIA**

01	02	03	04	05	06	07	08	09	10	11	12	13	14	15	16	17	18	19	20	21	22	23	24	25	
26	27	28	29	30	31	32	33	34	35	36	37	38	39	40	41	42	43	44	45	46	47	48	49	50	

## GEOGRAFIA

### Questão 21

A desigualdade entre gêneros constitui um tema sensível na pauta das questões demográficas e socioeconômicas em nível mundial. A respeito do tema, assinale o que for **correto**.

- 01) Em razão da eficácia da aplicação das leis de combate à violência contra a mulher, esse fato deixou de figurar como uma das principais constatações da desigualdade entre os gêneros no mundo.
- 02) Nas últimas décadas, as conquistas femininas foram significativas, fenômeno que se verifica com a elevação dos índices de escolaridade e com a presença feminina no mercado de trabalho.
- 04) Em relação às mulheres, fatores como poucas oportunidades no mercado de trabalho, na capacitação e no acesso aos cuidados da saúde reprodutiva (especialmente na adolescência e na assistência pré-natal) indicam que a desigualdade entre gêneros continua persistindo em boa parte do mundo.
- 08) A desigualdade de gênero está pautada nos padrões individuais de comportamento, significando que não é regida por normas e por padrões culturais e sociais.
- 16) De acordo com o índice de paridade de gênero de 2015, elaborado pelo Programa das Nações Unidas para o Desenvolvimento (PNUD), os mais altos níveis de igualdade de gênero foram constatados em países da África (Central, Ocidental e Setentrional) e em países da Ásia (Ocidental e Meridional).

### Questão 22

Sobre aspectos geográficos, econômicos e sociais relacionados ao período do regime militar no Brasil (1964-1985), assinale o que for **correto**.

- 01) Durante esse período, registrou-se elevado crescimento tanto do Produto Interno Bruto (PIB) quanto da dívida externa, indicando que o País cresceu ao custo de um pesado endividamento.
- 02) Durante o regime militar, a renda concentrou-se socialmente, de modo que a desigualdade social agravou a pobreza.
- 04) O período que se conhece como “década perdida” se estendeu do início do regime militar até o final da década de 1960, caracterizado pelo grande crescimento da indústria, em paralelo à forte retração dos demais setores da economia.
- 08) O “milagre econômico” designa o sucesso das políticas de reversão da tendência contínua do êxodo da população rural em direção às cidades.
- 16) No campo das políticas habitacionais, os governos militares desse período lograram êxito na diminuição da quantidade de famílias faveladas nas principais cidades do País.

### Questão 23

A respeito dos tipos, das características e dos locais de extração dos recursos minerais do Paraná, assinale o que for **correto**.

- 01) A areia extraída no Noroeste do Paraná é fornecida à indústria da construção civil da região.
- 02) Na região litorânea são extraídos o ouro e a prata, que são identificados como pertencentes ao grupo dos metais preciosos.
- 04) O calcário utilizado na fabricação de cimento é extraído em municípios da Região Metropolitana de Curitiba.
- 08) O caulim, conhecido como “argila branca”, é utilizado na fabricação de porcelanas, azulejos, pisos.
- 16) O carvão e o xisto pirobetuminoso, utilizados como combustíveis, são extraídos de minerações localizadas no Norte do Paraná.

### Questão 24

Sobre a dinâmica oceânica, assinale o que for **correto**.

- 01) Os movimentos das águas oceânicas, conhecidos como marés, são regulares e de subida e descida.
- 02) A maré é um fenômeno natural que ocorre duas vezes por dia, a cada 12 horas aproximadamente.
- 04) A invasão e o transbordamento das águas oceânicas ocasionados pelas marés ocorrem devido aos ventos e aos movimentos de translação da Terra.
- 08) As correntes marítimas são formadas por influência dos ventos, da rotação da Terra, por diferenças de salinidade, de temperatura das águas e pelo tipo de contorno das costas continentais.
- 16) As marés são conhecidas como marés vivas quando a Terra, a Lua e o Sol se encontram em oposição ou em conjunção.

**Questão 25**

Sobre as características e os tipos de armazenamento das águas continentais subterrâneas na América do Sul, assinale o que for **correto**.

- 01) Nas regiões de clima semiárido, como no interior do Nordeste do Brasil, há escassez de águas subterrâneas.
- 02) Devido à profundidade em que se encontram as águas subterrâneas, não há risco de contaminação e de poluição nesses locais.
- 04) As águas subterrâneas auxiliam na manutenção da umidade do solo, o que favorece a manutenção da vegetação.
- 08) Os reservatórios de água doce são formados a partir das águas que provêm das chuvas e que se infiltram no terreno atingindo camadas de rochas impermeáveis.
- 16) O Aquífero Guarani, que armazena águas continentais subterrâneas, ocorre somente no limite territorial brasileiro.

**Questão 26**

A respeito das características dos ciclones que podem atingir várias localidades da Terra, assinale o que for **correto**.

- 01) Os ciclones giram em sentidos diferentes nos hemisférios: no Hemisfério Sul, no sentido horário; e no Hemisfério Norte, no sentido anti-horário.
- 02) Os ciclones tropicais ocorrem quando as massas de ar úmidas encontram uma barreira natural formada pelo relevo.
- 04) Os ciclones tropicais recebem vários nomes dependendo do espaço terrestre onde ocorrem e da velocidade dos ventos existentes. Eles são os mesmos fenômenos atmosféricos conhecidos como tufões ou furacões.
- 08) Os ciclones que se formam na região do Círculo Polar Ártico têm maior abrangência continental do que os que se formam na região do Círculo Polar Antártico.
- 16) As imagens de satélite, quando utilizadas para identificar a formação de ciclones tropicais, mostram a presença de nuvens espiraladas que aparentam a imagem de um “olho”.

**Questão 27**

Sobre os elementos que compõem o relevo e que contribuem para a diversidade da fisionomia da paisagem terrestre, assinale o que for **correto**.

- 01) O terracamento é um processo natural que se desenvolve em áreas planas dos terrenos; é formado pelo acúmulo de material rochoso deslocado das montanhas.
- 02) A chapada é uma forma de relevo que se destaca por ser formada por diferentes inclinações no terreno: de um lado se apresenta íngreme, e de outro se apresenta com uma inclinação suave.
- 04) Os movimentos de massa, de transporte de fragmentos de rochas e de solos ocorrem em locais com inclinações acentuadas do terreno.
- 08) As voçorocas (boçorocas) são sulcos profundos formados nos terrenos por agentes naturais ou por ações humanas; ocasionam a perda de solos tanto na área rural quanto na área urbana.
- 16) As falésias são encontradas em áreas litorâneas e são formadas pela ação erosiva provocada pelo impacto das ondas oceânicas sobre as formações rochosas.

**Questão 28**

A respeito das características naturais, socioeconômicas e demográficas, e de outros aspectos relacionados ao território paranaense, assinale o que for **correto**.

- 01) As maiores altitudes do Paraná encontram-se no Terceiro Planalto, caracterizado por ser desprovido de altitudes menores do que 500 metros.
- 02) Dentre os domínios morfoclimáticos paranaenses está o das pradarias, que ocorre na porção sul do Estado e que está associado ao predomínio do clima tropical.
- 04) De acordo com os dados do último Censo Demográfico, realizado em 2010 pelo Instituto Brasileiro de Geografia e Estatística (IBGE), o Estado experimentou um aumento da quantidade de imigrantes em função da continuidade do processo de expansão da fronteira agrícola regional.
- 08) Com base na quantidade de máquinas utilizadas na preparação do solo, do cultivo ou da colheita, levantada no Censo Agropecuário de 2006, foram determinadas as áreas de predomínio de atividades mais modernas do setor, abrangendo a maior parte do território paranaense.
- 16) A aglomeração industrial de Curitiba integra o corredor industrial regional que se estende do Vale do Itajaí, em Santa Catarina, até Londrina e Maringá, no norte do Paraná.

**Questão 29**

A estruturação e a morfologia das cidades são, em parte, condicionadas pela dinâmica do mercado imobiliário. A respeito dessa dinâmica, assinale o que for **correto**.

- 01) A metamorfose das cidades, que pode ser ilustrada pela abertura de novos loteamentos, expressa o contínuo processo de valorização e de desvalorização de diferentes localidades urbanas.
- 02) A expansão horizontal designa um processo de alargamento das possibilidades de interação entre os habitantes de uma determinada cidade e os habitantes de outras cidades já conectadas a uma ampla rede de telecomunicações.
- 04) A verticalização é um processo relacionado ao nível de complexidade das funções desempenhadas pelos diversos agentes econômicos e sujeitos sociais que residem em uma determinada cidade.
- 08) No âmbito das cidades, a produção do espaço envolve agentes econômicos, tais como: incorporadores de imóveis, corretoras, bancos públicos e privados.
- 16) A especulação consiste em uma prática financeira cujo objetivo é a obtenção de lucros por intermédio de ativos sujeitos à oscilação no mercado; no caso das cidades, refere-se à especulação imobiliária.

**Questão 30**

No âmbito das cidades, a questão da moradia é um tema sensível, uma vez que afeta sobremaneira a qualidade de vida dos cidadãos. Essa questão não se resume a si mesma: envolve hábitos e condiciona as possibilidades de apropriação da cidade por parte de seus habitantes. Sobre o assunto e outros correlatos, assinale o que for **correto**.

- 01) A acessibilidade mede o grau de receptibilidade entre cidadãos de naturalidades diversas, mostrando se são mais ou menos suscetíveis à construção de vínculos sociais ou ao fortalecimento de laços sociais entre si.
- 02) “Cidade informal” é uma denominação conferida às áreas de uma cidade, as quais abrigam habitações urbanas não legalizadas, construídas de modo improvisado ou parcialmente, com restos de materiais, como tábuas, papelão, alvenaria.
- 04) As tribos urbanas fazem referência aos grupos culturais que agem como catalisadores e propagadores de estilos de vida modernos e cosmopolitas, centrados na música, no lazer, no consumo de bens específicos.
- 08) A gentrificação designa a formação de bolsões habitacionais que reúnem cidadãos com características semelhantes quanto a aspectos raciais, culturais, ou quanto à renda, por exemplo.
- 16) Dentre os direitos fundamentais dos cidadãos se encontra a mobilidade, que diz respeito ao direito de ir e vir.

**Questão 31**

Dentre as propostas de regionalização do Brasil, encontra-se a dos complexos regionais, também denominada regiões geoeconômicas, assim distribuídas: Amazônia, Nordeste e Centro-Sul. O Paraná está localizado na região Centro-Sul da proposta em questão. A respeito dessa regionalização e das características da região Centro-Sul, assinale o que for **correto**.

- 01) A proposta de regionalização do Brasil, de acordo com os complexos regionais, ou regiões geoeconômicas, foi pautada na densidade técnica e no volume das transações econômicas de cada recorte regional.
- 02) Superando a produção conjunta dos estados do Paraná, Santa Catarina e Rio Grande do Sul em razão da alta produtividade, o norte do Mato Grosso passou a ser responsável pela maior parte da produção agrícola da região Centro-Sul.
- 04) O crescimento econômico da região Centro-Sul ocorre em paralelo à intensa pressão exercida sobre os recursos naturais, implicando modificações antrópicas do Pantanal e de trechos de florestas de matas Atlântica e de Araucária.
- 08) Dentre as atividades econômicas do Centro-Sul destacam-se, na capital paranaense, os setores de equipamentos de automação comercial e a fabricação de computadores com tecnologia de baixo custo.
- 16) Em relação às atividades financeiras, o principal polo econômico do Centro-Sul está concentrado em Porto Alegre.

**Questão 32**

A propósito da industrialização do Brasil, assinale o que for **correto**.

- 01) De modo incipiente, a industrialização brasileira se iniciou no século XVII, sobretudo impulsionada pela política cambial de desvalorização do real frente ao dólar americano.
- 02) A crise mundial de 1929, decorrente da quebra da Bolsa de Valores de Nova Iorque, impulsionou o crescimento da indústria brasileira.
- 04) No decorrer das décadas de 1930, 1940 e 1950, o Brasil foi industrializado com base em uma política exclusivamente voltada para atrair investimentos estrangeiros privados direcionados aos setores de bens de produção e de infraestrutura.
- 08) A Revolução de 1930 favoreceu o crescimento da indústria brasileira, pois afastou a oligarquia agroexportadora do poder, criando condições político-administrativas em prol da industrialização.
- 16) O processo de industrialização do Brasil permitiu acumular os capitais que seriam empregados na agricultura cafeeira e em atividades afins, tais como a construção das estradas de ferro necessárias ao escoamento da produção.

**Questão 33**

Sobre as atividades agropecuárias praticadas no Brasil e assuntos correlatos, assinale o que for **correto**.

- 01) O Estatuto da Terra, promulgado na década de 1960, objetivava a democratização do acesso à propriedade rural e a modernização das relações de trabalho e de produção no campo, contribuindo, assim, para o crescimento econômico do País.
- 02) Dentre as relações de trabalho na zona rural, o trabalho temporário é caracterizado pelo sistema de parcerias e de arrendamentos, mediante predomínio do uso da mão de obra familiar, sob registro em Carteira de Trabalho.
- 04) O tema da reforma agrária está presente na Constituição da República Federativa do Brasil de 1988, sob a prerrogativa de que “compete à União desapropriar por interesse social [...] o imóvel rural que não esteja cumprindo sua função social [...].”
- 08) No Estatuto da Terra, um módulo rural se define como uma medida relativa às características físicas e às condições geográficas inerentes à localização das propriedades rurais, buscando-se evitar que uma porção de solo fértil em áreas úmidas fosse diretamente comparado à mesma medida de um solo infértil de regiões áridas, por exemplo.
- 16) Pelo levantamento do Censo Agropecuário de 2006 pôde-se constatar que, naquele momento, em apenas uma pequena fração das propriedades agrícolas brasileiras eram utilizados tratores para a preparação dos solos, para o cultivo ou para a colheita, refletindo a baixa disseminação do uso de tecnologias no campo.

**Questão 34**

As tecnologias modernas têm possibilitado o uso de novos tipos de coletas e o processamento de dados do espaço geográfico para a elaboração de vários documentos cartográficos. Sobre essas tecnologias, assinale o que for **correto**.

- 01) Um sistema global de posicionamento e de navegação por satélites auxilia na localização de pessoas, de elementos naturais e de objetos. Esse sistema é formado por três segmentos: espacial, controle terrestre e usuários.
- 02) O Sistema de Informação Geográfica (SIG) permite a sobreposição de mapas, o que facilita a análise integrada dos fenômenos da superfície terrestre.
- 04) As imagens de radar utilizadas na elaboração de mapas são obtidas tanto à noite quanto em dias nublados.
- 08) Os satélites dos sistemas globais de posicionamento não seguem uma rota fixa e são posicionados de acordo com a necessidade do dado geográfico que precisa ser obtido.
- 16) As imagens de satélites são capturadas e enviadas aos computadores em tonalidades coloridas, facilitando a aplicação direta delas na elaboração de mapas.

**Questão 35**

Sobre a teoria da Tectônica de Placas e a dinâmica interna da Terra, assinale o que for **correto**.

- 01) A subducção é um movimento que ocorre no encontro de duas placas tectônicas, em que uma desliza sobre a outra.
- 02) Devido à intensidade das atividades tectônicas nas regiões das bordas das placas, podem ocorrer, nas camadas rochosas, o fraturamento e, conseqüentemente, o extravasamento do magma.
- 04) Os movimentos das placas tectônicas acompanham os movimentos das marés oceânicas.
- 08) Nas zonas de divergência das placas tectônicas, uma placa desliza horizontalmente ao longo de outra placa.
- 16) Os satélites artificiais em órbita terrestre realizam medições, com intervalos de tempos determinados, que têm comprovado os movimentos das placas tectônicas.