



**PREFEITURA MUNICIPAL DE CORDILHEIRA ALTA**  
**ESTADO DE SANTA CATARINA**  
**CONCURSO PÚBLICO Nº 01/2019**

**FISIOTERAPEUTA**

**Instruções**

Leia atentamente e cumpra rigorosamente as instruções que seguem, pois elas são parte integrante das provas e das normas que regem esse Concurso.

1. Atente-se aos avisos contidos no quadro da sala.
2. Seus pertences deverão ser armazenados dentro do saco plástico fornecido pelo fiscal. Somente devem permanecer em posse do candidato caneta esferográfica de ponta grossa, de material transparente, com tinta azul ou preta, documento de identidade, lanche e água, se houver. A utilização de qualquer material não permitido em edital é expressamente proibida, acarretando a imediata exclusão do candidato.
3. Certifique-se de que este caderno:
  - contém 40 (quarenta) questões;
  - refere-se ao cargo para o qual realizou a inscrição;
4. Cada questão oferece 5 (cinco) alternativas de respostas, representadas pelas letras A, B, C, D e E, sendo apenas 1 (uma) a resposta correta.
5. No caderno de prova, pode-se rabiscar, riscar e calcular.
6. Será respeitado o tempo para realização da prova conforme previsto em edital, incluindo o preenchimento da grade de respostas.
7. A responsabilidade referente à interpretação dos conteúdos das questões é exclusiva do candidato.
8. Os três últimos candidatos deverão retirar-se da sala de prova ao mesmo tempo, devendo assinar a Ata de Prova.
9. Os gabaritos preliminares da prova objetiva serão divulgados na data descrita no Cronograma de Execução.

Boa prova!



**Instrução: As questões de números 01 a 10 referem-se ao texto abaixo. Os destaques ao longo do texto estão citados nas questões.**

### **É proibido fumar**

01 Na meta de reduzir o hábito de fumar, o Brasil recebeu notícias positivas no mês de julho: foi  
02 o segundo país, depois da Turquia, a alcançar patamares da Organização Mundial da Saúde  
03 (OMS) em ações como a proibição do tabaco em espaços públicos e a ajuda \_\_\_\_\_ que  
04 querem largar o vício. Dados ..... pelo Ministério da Saúde também mostraram **que**, em  
05 2018, 9,3% dos adultos brasileiros das 27 capitais declararam fumar – uma diminuição  
06 significativa em relação a 2006, quando o percentual era de 16,2%.

07 Mas a publicação anual da qual estes dados fazem parte, o Vigitel (Vigilância de Fatores de  
08 Risco e Proteção para Doenças Crônicas por Inquérito Telefônico), mostrou também algo **que** é  
09 uma tendência não só no Brasil, mas no mundo: o hábito de fumar persiste entre aqueles com  
10 menor escolaridade e renda. O percentual dos que se declaram fumantes no Brasil cai \_\_ medida  
11 que os anos de estudo aumentam: tabagistas são 13% entre aqueles que estudaram durante 0  
12 a 8 anos; 8,8% na faixa de 9 a 11 anos de estudo; e 6,2% para aqueles com 12 ou mais anos  
13 de estudo.

14 A publicação não traz dados para renda, mas, segundo especialistas, o fumo também  
15 acompanha os mais pobres – afinal, sobretudo em países desiguais como o Brasil, os mais  
16 escolarizados tendem a ser mais ricos. "A associação entre pobreza e fumo é uma das relações  
17 mais consolidadas no conhecimento sobre tabagismo", resume Tânia Cavalcante, médica do  
18 Instituto Nacional do Câncer (Inca). "Estas pessoas têm menor acesso à informação, como sobre  
19 os malefícios do tabagismo, e \_\_ escolas, que hoje de uma forma ou de outra abordam o tema.  
20 Também têm menos acesso \_\_ tratamentos para deixar de fumar."

21 Paula Johns, diretora da organização ACT Promoção em Saúde, lembra também **que** o acesso  
22 à informação foi na história um divisor de águas no perfil de quem fuma. "No ....., o cigarro  
23 era vendido como um produto glamuroso. Tinha um apelo da emancipação, que atingia os  
24 formadores de opinião, como as sufragistas. A partir da década de 1960, 70, aumenta o  
25 conhecimento sobre os malefícios do produto, e o perfil começa a mudar", explica.

26 "A questão do acesso à informação é a principal explicação para o fato de hoje os mais pobres  
27 fumarem mais, globalmente". Johns aponta **que** isso implica em um maior impacto da  
28 participação do tabagismo no orçamento dos mais pobres, que é menor – tomando o lugar de  
29 custos com alimentação, educação e saúde.

30 Foi o que demonstrou uma pesquisa publicada em 2016, com o título Tabagismo e pobreza  
31 no Brasil: uma análise do perfil da população tabagista a partir da POF 2008-2009. A partir de  
32 dados do Instituto Brasileiro de Geografia e Estatística (IBGE), os autores concluíram **que** 84%  
33 da população tabagista recebia entre 1 e 3 ..... per capita; 8,4% de 3 a 5 salários;  
34 e 7,5% acima de 5.

35 Foram considerados tabagistas aqueles que consumiram produtos relacionados, como  
36 cigarros, charutos, isqueiros e papel para cigarro. Na pesquisa, eles compuseram cerca de 10%  
37 da população, com predominância de homens. O consumo com estes produtos comprometeu  
38 1,5% da renda, em média.

39 "Isso mostra por que é uma medida efetiva para prevenir o tabagismo o aumento do preço  
40 destes produtos", diz Johns, destacando a importância de taxas e impostos incidindo sobre esses  
41 itens, o que é classificado pela Organização Mundial da Saúde (OMS) como "a ação com melhor  
42 ..... " para redução do tabagismo.

43 Se toda mudança de comportamento em relação ao dinheiro é difícil, isto é agravado, no caso  
44 do tabagismo, por tratar-se de um vício.

(Texto adaptado para esta prova. Disponível em: <https://g1.globo.com/ciencia-e-saude/noticia/2019/08/03/por-que-fumar-cigarro-e-habito-mais-comum-entre-os-mais-pobres.ghtml>)

**QUESTÃO 01** – Considerando o uso do hífen, assinale a alternativa que preenche, correta e respectivamente, as lacunas pontilhadas das linhas 04, 22, 33 e 42.

- A) recém-divulgados – pós-guerra – salários mínimos – custo-benefício
- B) recém divulgados – pós-guerra – salários-mínimos – custo benefício
- C) recém-divulgados – pós-guerra – salários-mínimos – custo-benefício
- D) recém divulgados – pós guerra – salários mínimos – custo-benefício
- E) recém-divulgados – pós guerra – salários-mínimos – custo benefício

**QUESTÃO 02** – A respeito do acento indicativo de crase, assinale a alternativa que preenche, correta e respectivamente, as lacunas tracejadas das linhas 03, 10, 19 e 20.

- A) aqueles – a – às – à
- B) aqueles – à – as – a
- C) àqueles – a – as – à
- D) aqueles – a – às – a
- E) àqueles – à – às – a

**QUESTÃO 03** – Se alterássemos a palavra 'pessoas' (l. 18) para o singular, quantas outras alterações seriam necessárias para fins de correção da fala de Tânia Cavalcante, médica do Instituto Nacional do Câncer (Inca)?

- A) Uma.
- B) Duas.
- C) Três.
- D) Quatro.
- E) Cinco.

**QUESTÃO 04** – Analise as seguintes assertivas a respeito da pontuação do texto, assinalando V, se verdadeiras, ou F, se falsas.

- ( ) A segunda ocorrência da vírgula na linha 19 separa uma oração subordinada adjetiva explicativa.
- ( ) Na linha 25, a ocorrência da primeira vírgula separa dois sujeitos diferentes.
- ( ) Os dois-pontos da linha 31 poderiam ser trocados por um ponto e vírgula sem acarretar incorreção à frase.

A ordem correta de preenchimento dos parênteses, de cima para baixo, é:

- A) V – V – V.
- B) F – F – F.
- C) V – F – V.
- D) V – V – F.
- E) F – V – F.

**QUESTÃO 05** – A respeito da partícula 'se', analise as seguintes assertivas:

- I. Na linha 10, a partícula 'se' classifica-se como um pronome oblíquo, parte integrante do verbo.
- II. A ocorrência de 'se' na linha 43 estabelece um sentido de condição à frase.
- III. Na linha 44, o 'se' classifica-se como um índice de indeterminação do sujeito.

Quais estão corretas?

- A) Apenas I.
- B) Apenas III.
- C) Apenas I e II.
- D) Apenas II e III.
- E) I, II e III.

**QUESTÃO 06** – A forma verbal de 'incidir' (l. 40), considerando o contexto de uso, tem o mesmo sentido que

- A) implicar.
- B) afetar.
- C) aumentar.
- D) limitar.
- E) cercar.

**QUESTÃO 07** – Considere as regras de acentuação vigentes e analise as seguintes assertivas sobre palavras do texto:

- I. Se suprimíssemos o acento das palavras 'hábito' e 'notícias', ambas continuariam existindo na língua portuguesa, mas assumiriam outra classe gramatical.
- II. As palavras 'difícil' e 'décadas' são acentuadas em função da mesma regra.
- III. Os vocábulos 'história' e 'saúde' são acentuados pela regra do hiato.

Quais estão INCORRETAS?

- A) Apenas I.
- B) Apenas III.
- C) Apenas I e II.
- D) Apenas II e III.
- E) I, II e III.

**QUESTÃO 08** – Analise as seguintes propostas de substituição de palavras do texto:

- I. 'recebeu' (l. 01) por 'se deparou'.
- II. 'mas' (l. 14) por 'porém'.
- III. 'atingia' (l. 23) por 'chegava até'.

Quais propostas de alteração causam mudanças na estrutura da frase que se inserem?

- A) Apenas I.
- B) Apenas III.
- C) Apenas I e II.
- D) Apenas II e III.
- E) I, II e III.

**QUESTÃO 09** – Assinale a alternativa que apresenta a ocorrência de um pronome relativo.

- A) L. 04.
- B) L. 08.
- C) L. 21.
- D) L. 27.
- E) L. 32.

**QUESTÃO 10** – Considerando as ideias presentes no texto, analise as seguintes assertivas:

- I. Em pouco mais de 10 anos, houve um declínio de quase 7% dos adultos fumantes em todo o país.
- II. Segundo pesquisa divulgada, o vício do cigarro é mais presente em indivíduos cuja renda e escolaridade são mais baixas. Tal fato ocorre de forma mais recorrente em países como o Brasil.
- III. De acordo com o texto, visto o tabagismo ser um vício, é mais difícil fazer com que os dependentes não dispendam tanto dinheiro nisso. Assim, mudanças de comportamento em relação ao dinheiro são mais difíceis nesse caso.

Quais estão corretas?

- A) Apenas I.
- B) Apenas II.
- C) Apenas III.
- D) Apenas II e III.
- E) I, II e III.

**QUESTÃO 11** – Segundo o Art. 9º da Lei Orgânica do Município de Cordilheira Alta, compete ao Município, no exercício de sua autonomia, a organização, o governo, a administração e a legislação próprios mediante a:

- I. Edição da Lei Orgânica.
- II. Eleição do Prefeito, Vice-Prefeito e Vereadores.
- III. Organização e execução dos serviços públicos locais.
- IV. Edição das normas relativas às matérias de sua competência.

Quais estão corretas?

- A) Apenas I.
- B) Apenas III.
- C) Apenas I e IV.
- D) Apenas II e III.
- E) I, II, III e IV.

**QUESTÃO 12** – O Art. 49 da Lei Orgânica expõe que o processo legislativo compreende a elaboração de:

- I. Emendas à Lei Orgânica.
- II. Leis complementares.
- III. Leis ordinárias.
- IV. Memorandos.

Quais estão INCORRETAS?

- A) Apenas I.
- B) Apenas IV.
- C) Apenas II e IV.
- D) Apenas I, II e III.
- E) I, II, III e IV.

**QUESTÃO 13** – Segundo o Art. 132 da Lei Orgânica, a política de desenvolvimento urbano visa assegurar, entre outros, os seguintes objetivos:

- I. A urbanização e a regularização de loteamentos.
- II. O estímulo à preservação de áreas periféricas de produção agrícola e pecuária.
- III. A preservação, a proteção e a recuperação do meio ambiente e da cultura.

Quais estão corretos?

- A) Apenas I.
- B) Apenas II.
- C) Apenas III.
- D) Apenas II e III.
- E) I, II e III.

**QUESTÃO 14** – De acordo com as disposições do Art. 40 da Lei Orgânica, compete ao Presidente da Câmara Municipal, entre outras atribuições previstas nessa Lei e no Regimento Interno, EXCETO:

- A) Representar a Câmara Municipal em juízo ou fora dele.
- B) Baixar as resoluções e decretos legislativos aprovados pela Câmara Municipal.
- C) Promulgar as leis não sancionadas ou não promulgadas pelo Prefeito.
- D) Deliberar sobre as contas do Município contra o parecer prévio do Tribunal de Contas.
- E) Encaminhar pedido de intervenção no Município, nos casos previstos pela Constituição Federal.

**QUESTÃO 15** – De acordo com o Art. 100 da Lei Orgânica, a quem compete a administração dos bens municipais, ressalvada a competência da Câmara Municipal em relação aos seus bens?

- A) População do município.
- B) Chefe de gabinete da Prefeitura.
- C) Prefeito.
- D) Vice-Prefeito.
- E) Representantes da Prefeitura.

**QUESTÃO 16** – Segundo as disposições do Art. 161 da Lei Orgânica, o Município aplicará anualmente, na manutenção e no desenvolvimento de ensino, nunca menos de \_\_\_\_\_ da receita resultante dos impostos, compreendida a proveniente de transferências.

Assinale a alternativa que preenche corretamente a lacuna do trecho acima.

- A) 5% (cinco por cento)
- B) 10% (dez por cento)
- C) 12% (doze por cento)
- D) 25% (vinte e cinco por cento)
- E) 30% (trinta por cento)

**QUESTÃO 17** – No que se refere à vacância de cargo público, de acordo com o Art. 32 da Lei Complementar nº 018/2001 (Estatuto dos Servidores Públicos do Município de Cordilheira Alta), ela decorrerá de, EXCETO:

- A) Exoneração.
- B) Demissão.
- C) Readaptação.
- D) Aposentadoria.
- E) Indicação.

**QUESTÃO 18** – Conforme exposto no Art. 62 da Lei Complementar 018/2001, as férias serão concedidas nos 12 (doze) meses subsequentes à data em que o servidor tiver adquirido o direito, de acordo com a escala organizada pela Administração Municipal e participada por escrito ao servidor, com antecedência mínima de quantos dias?

- A) 10 (dez).
- B) 15 (quinze).
- C) 20 (vinte).
- D) 30 (trinta).
- E) 40 (quarenta).

**QUESTÃO 19** – Conforme o Art. 159 da Lei Complementar nº 018/2001, a ação, quanto a créditos resultantes da relação de trabalho entre os servidores públicos e o município, terá prazo prescricional de \_\_\_\_\_ anos, observado o limite de \_\_\_\_\_ anos após a extinção da relação de trabalho.

Assinale a alternativa que preenche, correta e respectivamente, as lacunas dos trechos acima.

- A) 2 (dois) – 2 (dois)
- B) 5 (cinco) – 2 (dois)
- C) 6 (seis) – 3 (três)
- D) 8 (oito) – 4 (quatro)
- E) 10 (dez) – 5 (cinco)

**QUESTÃO 20** – Quanto à nomeação, considerando o disposto no Art. 9º da Lei Complementar nº 018/2001, pode-se afirmar que ela será feita das seguintes formas:

- I. Em caráter efetivo.
- II. Em comissão, para cargos, declarados em Lei, de livre nomeação e exoneração.
- III. Em caráter provisório.
- IV. Por indicação.

Quais estão INCORRETAS?

- A) Apenas I.
- B) Apenas II.
- C) Apenas II e III.
- D) Apenas III e IV.
- E) I, II, III e IV.

### CONHECIMENTOS GERAIS

**QUESTÃO 21** – Leia a seguinte notícia: "A Assembleia Legislativa de Santa Catarina (Alesc) aprovou por unanimidade, na tarde desta quarta-feira (22), o projeto de reforma administrativa do governo do Estado. Foram 35 votos favoráveis e quatro ausências. O projeto foi aprovado em segundo turno e agora segue para sanção do governador Carlos Moisés da Silva, que apresentou a proposta para reformular a estrutura de gestão".

Assinale a alternativa que NÃO corresponde a uma das extinções previstas nessa reforma.

- A) Departamento de Transportes e Terminais (Deter).
- B) Departamento Estadual de Infraestrutura (Deinfra).
- C) Fundação de Amparo à Pesquisa e Inovação do Estado de SC (FAPESC).
- D) Secretaria de Planejamento.
- E) Últimas 21 Agências de Desenvolvimento Regional (ADRs).

**QUESTÃO 22** – Leia a seguinte notícia, divulgada no G1 em 14/06/2019: “A violência contra as mulheres é uma violação dos direitos humanos, pois atinge diretamente o direito à saúde, à integridade física e à vida. Em Santa Catarina, o número de registros cresceu 25% em 2018 em relação ao ano anterior, segundo dados das Delegacias de Proteção à Criança, ao Adolescente, à Mulher e ao Idoso (DPCAMIs) de SC. Através de trabalho articulado e conjunto entre as DPCAMIs e os CREMVs, delegados, policiais e equipes técnicas da Assistência Social do município têm trabalhado para conscientizar as vítimas sobre a importância de buscar ajuda logo no primeiro ato violento, a fim de evitar um ciclo de agressões. O cuidado com a vítima também é constante nas delegacias” (Texto adaptado).

Conforme disposto no site do Senado Federal, a concretização dos dispositivos da Lei está diretamente relacionada à capilaridade do acesso aos serviços e à informação. Para tanto, foi instituído, em agosto de 2007, o Pacto Nacional pelo Enfrentamento à Violência contra as Mulheres, que consiste em um acordo federativo entre o governo federal e os governos dos 26 estados, do Distrito Federal e dos municípios brasileiros para o planejamento e integração das ações intersetoriais, de responsabilidade do poder judiciário e de diversos ministérios e secretarias das três esferas de governo, que têm por finalidade estabelecer conceitos, princípios, diretrizes e ações de prevenção e combate à violência contra as mulheres, assim como de assistência e garantia de direitos às mulheres em situação de violência, conforme normas e instrumentos internacionais de direitos humanos e legislação nacional.

São objetivos específicos dessa política, EXCETO:

- A) Garantir e proteger os direitos das mulheres em situação de violência, considerando as questões raciais, étnicas, geracionais, de orientação sexual, de deficiência e de inserção social, econômica e regional.
- B) Promover uma mudança cultural a partir da disseminação de atitudes igualitárias e valores éticos de irrestrito respeito às diversidades de gênero e de valorização da paz.
- C) Proporcionar às mulheres em situação de violência um atendimento humanizado e qualificado nos serviços especializados e na Rede de Atendimento.
- D) Reduzir os índices de violência contra as mulheres.
- E) Tipificar os tipos de crimes contra a mulher, principalmente no que se refere à importunação sexual e à liberdade sexual, e contra vulneráveis.

**QUESTÃO 23** – Relacione a Coluna 1 à Coluna 2, associando os nomes dos Secretários Estaduais de Santa Catarina às suas pastas.

**Coluna 1**

- 1. Helton de Souza Zeferino.
- 2. Lucas Esmeraldino.
- 3. Natalino Uggioni.
- 4. Paulo Eli.

**Coluna 2**

- ( ) Desenvolvimento Econômico Sustentável e Turismo.
- ( ) Educação.
- ( ) Fazenda.
- ( ) Saúde.

A ordem correta de preenchimento dos parênteses, de cima para baixo, é:

- A) 3 – 4 – 2 – 1.
- B) 2 – 3 – 4 – 1.
- C) 3 – 1 – 4 – 2.
- D) 1 – 4 – 2 – 3.
- E) 2 – 1 – 3 – 4.



**QUESTÃO 24** – De acordo com a história de Cordilheira Alta, quase na sua totalidade, as terras que hoje compõem o município eram de propriedade da \_\_\_\_\_, que mais tarde foi adquirida pela \_\_\_\_\_ para fins de colonização, no início da década de vinte do século passado.

Assinale a alternativa que preenche, correta e respectivamente, as lacunas do trecho acima.

- A) Fazenda Campina do Gregório – Colonizadora Lunardi de Xaxim
- B) Fazenda Campina do Gregório – Empresa Ernesto Bertaso
- C) Fazenda Rodeio Bonito – Empresa Ernesto Bertaso
- D) Vila Fernando Machado – Colonizadora Lunardi de Xaxim
- E) Vila Fernando Machado – Empresa Ernesto Bertaso

**QUESTÃO 25** – Em 2019, o Estatuto da Criança e do Adolescente (ECA) completa 29 anos, lei que reproduziu alguns dos princípios que constavam na Declaração Universal dos Direitos da Criança de 1979 e na Convenção Internacional sobre os direitos da Criança, aprovados pela Organização das Nações Unidas (ONU) em 1989.

Ao longo dos anos, o ECA também abriu caminho para outras políticas, como a Lei da Escuta Protegida, que tem como objetivo:

- A) Combater a transferência ilegal de crianças para o exterior e a retenção ilícita delas fora de seu país.
- B) Criar um sistema de garantia de direitos para crianças e adolescentes vítimas ou testemunhas de violência, possibilitando que os seus depoimentos sejam realizados com o apoio de uma equipe técnica capacitada, com todo o cuidado possível, evitando-se ao máximo o contato com o agressor e a reiteração do depoimento.
- C) Normatizar o Cadastro Nacional de Pessoas Desaparecidas, que será composto de informações públicas e sigilosas para fins de identificação da pessoa desaparecida.
- D) Proibir o uso de castigos físicos ou tratamentos cruéis e degradantes contra crianças e adolescentes no Brasil.
- E) Promover atividades de caráter preventivo e educativo, que deverão ser desenvolvidas em conjunto com o poder público e com organizações da sociedade civil para disseminar informações que contribuam para a redução da gravidez precoce no Brasil.

## MATEMÁTICA/RACIOCÍNIO LÓGICO

### Lista de símbolos:

- ⇒ Condicional
- ⇔ Bicondicional
- ^ Conector "e"
- ∨ Conector "ou"
- ∩ Conector "ou" exclusivo
- ¬ Negação da proposição

**QUESTÃO 26** – Um capital de R\$ 15.000,00, aplicado, durante 2 trimestres, a uma taxa mensal de 5%, produz de juro simples a quantia de:

- A) R\$ 2.500,00.
- B) R\$ 3.500,00.
- C) R\$ 4.500,00.
- D) R\$ 5.000,00.
- E) R\$ 6.000,00.

**QUESTÃO 27** – Assinale a alternativa que apresenta um exemplo de **tautologia**.

- A)  $P \Leftrightarrow Q$ .
- B)  $P \wedge Q$ .
- C)  $(P \vee Q) \Leftrightarrow Q$ .
- D)  $(P \wedge \neg P) \Leftrightarrow P$ .
- E)  $(P \vee \neg P) \Leftrightarrow (P \vee \neg P)$ .

**QUESTÃO 28** – Considere as seguintes proposições:

- I. Todo A é B.
- II. Alguns de B são C.
- III. Nenhum C é D.

Disso, pode-se concluir que:

- A) Algum A é C.
- B) Algum D pode ser A.
- C) Algum A é D.
- D) Todo A é D.
- E) Nenhum A é D.

**QUESTÃO 29** – Se vale A, então vale B. Se vale B, então vale C. Se vale C, então vale D. Sabe-se que não vale D. Disso pode-se concluir que:

- A) Vale C, vale B, vale A.
- B) Não vale C, não vale B, vale A.
- C) Não vale C, vale B, não vale A.
- D) Não vale C, não vale B, não vale A.
- E) Não vale C, vale B, vale A.

**QUESTÃO 30** – Dentre as alternativas abaixo, assinale aquela que pode representar o gráfico da seguinte função de segundo grau:  $f(x) = x^2 + 16$ .

A)

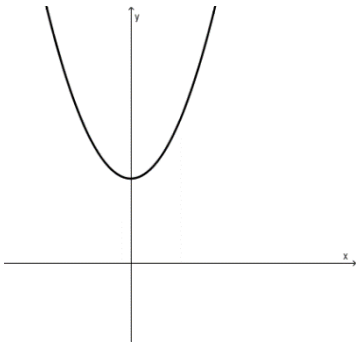

B)

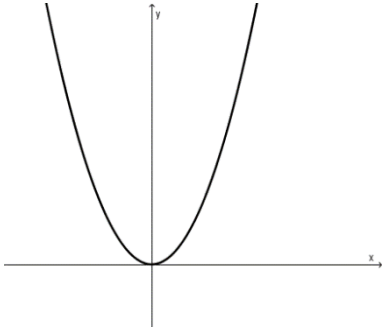

C)

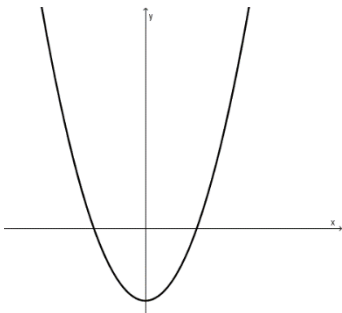

D)

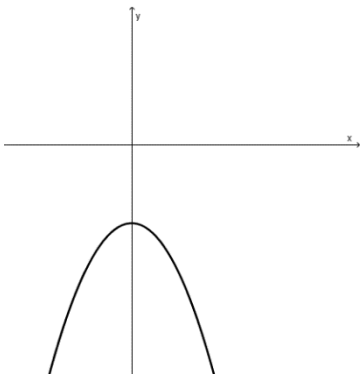

E)

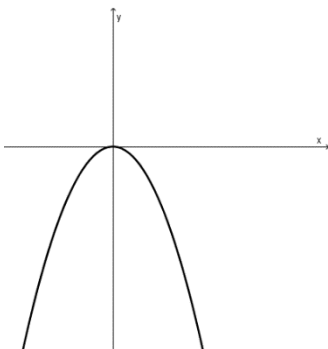

**CONHECIMENTOS ESPECÍFICOS**

**QUESTÃO 31** – De acordo com Sérgio Lianza, a conceituação de paralisia cerebral necessita de condições fundamentais para caracterizá-la. Sobre esse assunto, analise as assertivas abaixo.

- I. Anatômica: lesão difusa ou localizada do encéfalo.
- II. Etiológica: quando os fatores etiológicos atuam no período de desenvolvimento dos sistemas motores centrais, desde o nascimento até a faixa etária dos três anos, quando estes sistemas se integram.
- III. Semiológica: que apresenta transtorno motor, somente, ou associado a outras perturbações sensoriais e mentais.
- IV. Evolutiva: quando a lesão não progressiva.

Quais estão corretas?

- A) Apenas I e III.
- B) Apenas II e IV.
- C) Apenas I, III e IV.
- D) Apenas II, III e IV.
- E) I, II, III e IV.

**QUESTÃO 32** – Sobre a degeneração Walleriana, que ocorre após a separação do axônio de seu corpo celular, assinale a alternativa INCORRETA.

- A) Inicia com a retração da bainha de mielina a nível dos módulos de Ranvier.
- B) Há acúmulo de mitocôndrias e lisossomas, uma dilatação nas incisuras de Schmidt-Lantermann e ruptura da placa motora.
- C) Imediatamente iniciam-se as alterações a nível do axônio com a quebra dos neurofilamentos, dos neurotúbulos e do retículo endoplasmático.
- D) A bainha de mielina começa a se fragmentar e assume um aspecto de rosário.
- E) A remoção da bainha de mielina ocorre nos primeiros oito dias após a transecção do nervo e sua fagocitose completa-se em três semanas.

**QUESTÃO 33** – Em relação ao tratamento conservador da entorse lateral do tornozelo, em sua fase de proteção, assinale a alternativa correta.

- A) O recurso mais adequado para essa fase da reabilitação é o treino sensório-motor com ajustes no parâmetro da tarefa.
- B) O principal objetivo dessa fase é controlar o edema e a dor, promovendo precocemente a descarga de peso corporal com suporte externo.
- C) O enfaixamento com auxílio de "J" (tipo de enfaixamento) perimaleolar para controle do edema deve ser prescrito apenas em condições de edema com extravasamento de sangue.
- D) A bandagem elástica com corte em garfo deve ser prescrita para aumentar a ativação muscular dos fibulares.
- E) Recomenda-se o uso de anti-inflamatórios não hormonais apenas de uso tópico para acelerar os efeitos imediatos após a lesão aguda.

**QUESTÃO 34** – A fadiga muscular que pode causar incapacidade de manter rendimento em treinamentos físicos pode ser classificada em crônica (período longo de treinamento intensivo) e aguda (última sessão de treinamento). A fadiga aguda pode ser subdividida em central e periférica. Assinale a alternativa INCORRETA sobre a fadiga aguda periférica.

- A) Há depleção parcial de adenosina trifosfato (ATP).
- B) Ocorrem falhas na bomba de sódio e potássio do sarcolema.
- C) Há aumento na relação entre o triptofano e os aminoácidos neutros.
- D) Ocorrem acúmulos de metabólitos.
- E) Há redução de glicogênio muscular na contração muscular.

**QUESTÃO 35** – Sobre o treinamento físico realizado por exercícios aeróbicos e anaeróbicos em atletas que apresentam fibromialgia, é correto afirmar que:

- A) Cada atleta deve ser avaliado individualmente, considerando parâmetros cardiovasculares, sintomas e sua gravidade, a fim de delinear o melhor programa para ele.
- B) Para exercícios aeróbicos de intensidade baixa a moderada, sugere-se que o limiar anaeróbico seja usado como medida da capacidade cardiorrespiratória, para avaliar os efeitos do treinamento.
- C) Considera-se que o limiar anaeróbico seja um índice mais confiável do que o consumo máximo de oxigênio em indivíduos com fibromialgia, uma vez que podem não alcançar o esforço máximo.
- D) Deve-se avaliar a capacidade do atleta após o final de cada sessão de exercício, tendo em vista que os sintomas de fibromialgia são altamente variáveis.
- E) A frequência cardíaca no limiar anaeróbico indica uma intensidade de treinamento adequada para ganho de capacidade cardiorrespiratória com baixo risco de lesão e alta aderência ao programa de exercício.

**QUESTÃO 36** – A DPOC (Doença Pulmonar Obstrutiva Crônica) é considerada uma moléstia sistêmica que, além de ocasionar as alterações características pulmonares, apresenta manifestações extrapulmonares. Dentre as manifestações abaixo, qual está INCORRETA para sintomas extrapulmonares?

- A) Perda de peso.
- B) Desnutrição.
- C) Redução das atividades de vida diárias.
- D) Descondicionamento físico, com redução da capacidade de praticar exercícios.
- E) Produção de secreções.

**QUESTÃO 37** – O maior desafio do fisioterapeuta é fazer com que o paciente tenha uma boa adesão ao uso do CPAP. Esse padrão é individual e costuma ser estabelecido bem no início do tratamento. Vários fatores devem ser analisados para prever a não adesão, quais sejam:

- I. Idade avançada.
- II. Baixa condição socioeconômica.
- III. Estresse e raiva.
- IV. Ansiedade e/ou depressão.

Quais estão corretas?

- A) Apenas I e III.
- B) Apenas II e IV.
- C) Apenas I, II e IV.
- D) Apenas II, III e IV.
- E) I, II, III e IV.

**QUESTÃO 38** – Sobre pacientes hemiplégicos/hemiparéticos por sequelas de AVC, analise as assertivas abaixo e assinale V, se verdadeiras, ou F, se falsas.

- ( ) O tono postural é o tono alto o suficiente para evitar que o corpo colapse na gravidade, mas baixo o suficiente para permitir que o corpo se mova contra a gravidade.
- ( ) Tono postural, tono muscular e espasticidade são definidos do mesmo modo pelos fisioterapeutas.
- ( ) O uso exclusivo de um lado do corpo para função resulta em assimetria, equilíbrio precário, e uma eventual deterioração da função do lado não afetado.
- ( ) Existem três tipos de subluxação de ombro: anterior, inferior e superior.
- ( ) Os pacientes com hemiplegia têm problemas de quadril, joelho e tornozelo interligados.

A ordem correta de preenchimento dos parênteses, de cima para baixo, é:

- A) F – V – F – V – V.
- B) V – F – F – F – V.
- C) V – V – V – F – F.
- D) V – F – V – V – V.
- E) F – V – F – F – F.

**QUESTÃO 39** – De acordo com o modelo de atuação profissional do fisioterapeuta na Saúde Coletiva, analise as assertivas abaixo:

- I. Os conhecimentos inerentes à fisioterapia podem contribuir para a prevenção de doenças e sequelas.
- II. A atuação do fisioterapeuta direcionada apenas para o controle de danos impõe restrições à prática profissional.
- III. Surge a necessidade do redimensionamento do objetivo de intervenção da fisioterapia, que deve se aproximar do campo de promoção da saúde.

Quais estão corretas?

- A) Apenas I.
- B) Apenas II.
- C) Apenas III.
- D) Apenas II e III.
- E) I, II e III.

**QUESTÃO 40** – De acordo com a Lei nº 8.080/1990, Cap. II, sobre princípios e diretrizes, analise as seguintes assertivas:

- I. Direito à informação, às pessoas assistidas, sobre a sua saúde.
- II. Organização dos serviços públicos de modo a desfavorecer duplicidade de meios para fins idênticos.
- III. Universalidade de acesso aos serviços de saúde, em alguns níveis de assistência.
- IV. Descentralização político-administrativa, com direção única em cada esfera de governo.

Quais estão corretas?

- A) Apenas I e III.
- B) Apenas I, II e IV.
- C) Apenas I, III e IV.
- D) Apenas II, III e IV.
- E) I, II, III e IV.