



PREFEITURA MUNICIPAL DE VÁRZEA GRANDE
SECRETARIA MUNICIPAL DE ADMINISTRAÇÃO

EDITAL Nº 02/2017 - PMVG, DE 27 DE NOVEMBRO DE 2017

CONCURSO PÚBLICO



Cargo de Nível Superior: Perito da Previdência Social

Perfil: Médico Perito

Caderno de Prova

NOME DO CANDIDATO

NÚMERO DE INSCRIÇÃO

ASSINATURA DO CANDIDATO



Universidade Federal de Mato Grosso
Secretaria de Articulação de Relações Institucionais
Gerência de Exames e Concursos

INSTRUÇÕES

LEIA COM ATENÇÃO

1. Este Caderno de Prova, com páginas numeradas de 1 a 19, é constituído de 40 (**quarenta**) questões objetivas, cada uma com quatro alternativas, assim distribuídas:

01 a 10 – Língua Portuguesa

11 a 60 – Conhecimentos Específicos

2. Caso o Caderno de Prova esteja incompleto ou tenha qualquer defeito de impressão, solicite ao fiscal que o substitua.

3. **Sobre a Marcação do Cartão de Respostas**

As respostas deverão ser transcritas com caneta esferográfica de tinta azul ou preta não porosa, fabricada em material transparente, para o Cartão de Respostas, que será o único documento válido para correção. O Cartão de Respostas não será substituído por erro ou dano do candidato.

- 3.1. Para cada questão existe apenas uma alternativa que a responde acertadamente. Para a marcação da alternativa escolhida no **CARTÃO DE RESPOSTAS**, pinte completamente o campo correspondente.

Exemplo: Suponha que para determinada questão a alternativa **C** seja a escolhida.

N.º da Questão
<input type="radio"/> A
<input type="radio"/> B
<input checked="" type="radio"/> C
<input type="radio"/> D

- 3.2. Será invalidada a questão em que houver mais de uma marcação, marcação rasurada ou emendada, ou não houver marcação.
- 3.3. Não rasure nem amasse o **CARTÃO DE RESPOSTAS**.
4. A duração da prova é de **quatro** horas, já incluído o tempo destinado ao preenchimento do **CARTÃO DE RESPOSTAS** e a coleta de impressão digital de candidatos.
5. Todos os espaços em branco, neste caderno, podem ser utilizados para rascunho.
6. Será permitida a saída de candidatos da sala de prova **somente** após decorridas **duas horas e trinta minutos** do início da prova. Nesse caso, o candidato deverá entregar, **obrigatoriamente**, ao fiscal o Caderno de Prova e o Cartão de Respostas.
7. O candidato que insistir em sair da sala de prova antes de transcorridas **duas horas e trinta minutos** do início da prova deverá assinar **Termo de Ocorrência** declarando **desistência** do Concurso.
8. Será permitida a saída de candidatos levando o Caderno de Prova **somente na última meia hora de prova**.
9. Na página 19 deste Caderno de Prova, encontra-se a **Folha de Anotação do Candidato**, a qual poderá ser utilizada para a transcrição das respostas das questões objetivas. Essa folha poderá ser levada pelo candidato para posterior conferência com o gabarito somente após decorridas **duas horas e trinta minutos** do início da prova.
10. Terminada a prova, o candidato deverá, **obrigatoriamente**, entregar ao fiscal o **CARTÃO DE RESPOSTAS**.

INSTRUÇÃO: Leia o trecho a seguir, de um artigo de J. R. Guzzo, e responda às questões de 01 a 05.

- 1 É comum ouvir que as coisas vão mal num país quando você percebe que, para produzir alguma coisa, tem de pedir autorização a quem não produz nada. É a situação de todos os dias no Brasil – e ela vai ficando pior de governo a governo, com o aumento implacável na quantidade de cidadãos encarregados de dar ou recusar as autorizações para fazer seja lá o que tem de ser feito. Reproduzem-se como coelhos;
- 5 são pagos com salários extravagantes para regular todos os aspectos possíveis da vida humana, das licenças para cortar um galho de árvore à proibição da galinha de cabidela. Chamam a si próprios de “Estado”, como os padres se chamavam de “clero” e os marqueses se chamavam de “nobreza”. São um dos principais motivos pelos quais o Brasil continua sendo um país subdesenvolvido. Já é ruim o suficiente, mas acaba de acontecer uma novidade para pior. Agora se pode dizer, além do que está dito
- 10 acima, que as coisas também vão muito mal num país quando se vê, como acontece no Brasil de hoje, que cumprir a lei tornou-se um risco.
- Os responsáveis pela criação dessa nova realidade são os juízes, procuradores e altos burocratas da Justiça do Trabalho que não aprovaram a reforma da legislação trabalhista recentemente aprovada pelo Congresso Nacional – e que passou a ser a lei em vigor na República Federativa do Brasil nas questões
- 15 relativas a trabalho. [...]
- [...] Mas o que realmente importa é o seguinte: como é que ficam as coisas na vida real de todo mundo? Se um juiz não estiver de acordo, por exemplo, com o fim do imposto sindical obrigatório, como determina a nova lei, o que vai acontecer? O que acontece se o juiz não concordar que o empregado reduza o seu horário de almoço para sair mais cedo? [...]

(Revista Veja, ed. 2.559. Adaptado.)

Questão 01

Sobre esse trecho do artigo, assinale a afirmativa **INCORRETA**.

- [A] O articulista, em tom de indignação, critica a posição de procuradores e juízes sobre a nova lei trabalhista recém-aprovada.
- [B] Segundo o articulista, no Brasil, os cidadãos encarregados de expedir autorizações constituem razão do subdesenvolvimento do país.
- [C] A posição de juízes, procuradores e altos burocratas da Justiça do Trabalho em face da nova lei traz insegurança ao cidadão trabalhador.
- [D] A crítica severa à posição de juízes, promotores e burocratas da Justiça do Trabalho se inicia logo na primeira frase do texto.

Questão 02

Os elementos coesivos são responsáveis pela ligação semântica entre as partes de um texto. A respeito de elementos coesivos presentes no texto, marque V para as afirmativas verdadeiras e F para as falsas.

- () O termo *Agora* (linha 9) relaciona a ideia a que se liga a um tempo definido fora do texto, a exemplo de hoje e ontem.
- () Em *Reproduzem-se como coelhos; são pagos salários extravagantes*, a coesão denomina-se elipse, mecanismo que consiste na omissão de um termo já dito anteriormente.
- () A expressão *dessa nova realidade* (linha 12) retoma o sentido da expressão *cidadãos encarregados de dar ou recusar as autorizações* (linhas 3 e 4).
- () O pronome *ela* (linha 2) refere-se ao termo *situação*, estabelecendo coesão referencial.

Assinale a sequência correta.

- [A] V, F, V, V
[B] F, F, V, F
[C] V, V, F, V
[D] F, V, F, F

Questão 03

A conjunção como pode ter valor semântico de comparação e de conformidade, a depender do contexto em que aparece. Analise os seguintes trechos de texto:

- I - *Chamam a si próprios de “Estado”, como os padres se chamavam de “clero”*
- II - *as coisas também vão muito mal num país quando se vê, como acontece no Brasil de hoje, que cumprir a lei tornou-se um risco.*

Sobre a conjunção *como* nesses trechos, assinale a afirmativa correta.

- [A] Em ambos os trechos, o sentido é de comparação.
- [B] No trecho I, o sentido é de conformidade e pode ser substituída por consoante.
- [C] No trecho I, o sentido é de comparação e no II, de conformidade.
- [D] No trecho I, o sentido é de conformidade e no II, de comparação.

Questão 04

Na primeira frase do texto, qual situação linguística explica o uso de vírgulas?

- [A] Uso de oração adverbial intercalada.
- [B] Ocorrência de oração explicativa.
- [C] Separação de aposto.
- [D] Supressão de um verbo subentendido na oração.

Questão 05

Os adjetivos *extravagantes* (linha 5) e *principais* (linha 8) são denominados uniformes, pois apresentam uma única forma para feminino e masculino. Assinale a alternativa em que todos os adjetivos têm essa característica.

- [A] possíveis, obrigatório, sindical
- [B] implacável, ruim, real
- [C] ruim, altos, aprovada
- [D] inteligente, ativo, digno

Questão 06

O compromisso do profissional se aplica sistemicamente. Em primeiro lugar, ele deve se comprometer com o próprio desenvolvimento contínuo e se comportar de maneira congruente com sua linha de pensamento, ou seja, agir para alcançar suas metas e objetivos, e o único caminho é a entrega dos resultados solicitados pela empresa. Em segundo lugar e não menos importante, ele deve estar comprometido com os colegas de trabalho, com os líderes e o público da marca. Ao desempenhar sua função com excelência, automaticamente estará contribuindo com o todo.

A respeito da construção argumentativa do trecho acima, analise as afirmativas.

- I - A posição de quem escreve sobre o assunto compromisso profissional torna-se clara somente na última frase do trecho.
- II - Dois argumentos sustentam a tese de que escreve: necessidade do compromisso pessoal do profissional e do compromisso com a empresa em que trabalha.
- III - A adjetivação presente no trecho, a exemplo de contínuo, congruente, único, fortalece os argumentos empregados.
- IV - Os operadores argumentativos *Em primeiro lugar* e *Em segundo lugar* fornecem ao leitor pistas sobre a sequência temporal dos argumentos.

Está correto o que se afirma em

- [A] II, apenas.
- [B] II e III, apenas.
- [C] I, III e IV, apenas.
- [D] I e IV, apenas.

Questão 07

A coerência textual é responsável pela unidade de sentido, pois estabelece uma relação harmônica entre as partes do texto. A ambiguidade é um dos casos de falta de coerência. Em qual alternativa a ambiguidade **NÃO** foi desfeita?

- [A] Desde os cinco anos minha mãe me ensinava a ler. → Minha mãe me ensinava a ler desde que eu tinha cinco anos.
- [B] Chegando ao aeroporto, o avião já levantava voo. → Quando cheguei ao aeroporto, o avião já levantava voo.
- [C] O celular tocou ao entrar em casa para pegar a chave do carro. → Ao entrar em casa para pegar a chave do carro, o celular tocou.
- [D] Depois da consulta a ginecologista lhe disse que estava esperando bebê. → A ginecologista lhe disse depois da consulta que estava esperando bebê.

INSTRUÇÃO: Leia o trecho abaixo da obra *O despertar da águia*, de Leonardo Boff, e responda às questões de 08 a 10.

O ser humano apresenta-se simultaneamente como um ser de necessidade e de criatividade. Dito de outra forma: como um ser que se autoafirma e ao mesmo tempo se conecta com outros. [...]

Antes de mais nada ele é um ser de necessidade. Tem necessidade de comer, de vestir-se, de abrigar-se, de reproduzir-se, de comunicar-se, de ser feliz e de imaginar um sentido último da vida e do universo. [...] Grande parte das pessoas emprega seu tempo na dura faina pela sobrevivência. Pois trata-se de necessidades que devem ser permanentemente atendidas. [...]

Para atender as suas necessidades, o ser humano se vê obrigado a abrir-se ao mundo. Cria a linguagem pela qual significa o mundo e inventa o instrumento pelo qual prolonga seus membros. Modifica o mundo, ao mesmo tempo em que é modificado por ele. [...]

O conjunto das modificações que faz no mundo e de si mesmo chama-se cultura.

Questão 08

Na frase *Grande parte das pessoas emprega seu tempo na dura faina pela sobrevivência*, o verbo empregar está no singular porque a concordância foi feita com a expressão partitiva e não com o substantivo plural. Poderia também ir para o plural, fazendo a concordância com o substantivo *pessoas*. Assinale a frase em que a concordância **NÃO** é realizada em função dessa regra da escrita padrão.

- [A] Mais de cinquenta mil jovens foram ao encontro com o Papa no Rio de Janeiro.
- [B] Dizem que a maior parte dos eleitores não sabem votar.
- [C] Uma porção de batatas fritas custa três vezes mais do que um quilo in natura.
- [D] A maioria das crianças brasileiras até três anos de idade não frequenta creche.

Questão 09

Dependendo da situação linguística, o pronome relativo deve ser preposicionado, a exemplo de *Cria a linguagem pela qual significa o mundo e inventa o instrumento pelo qual prolonga seus membros*. Assinale a afirmativa em que o pronome relativo está **INCORRETAMENTE** preposicionado.

- [A] O servidor apresentou denúncia ao Serviço de Proteção ao Depoente da PM para o qual foi incluído.
- [B] Os meios de que dispomos, atualmente, para adquirir conhecimentos são encontrados online.
- [C] Sem dúvida, aquele é um monumento do qual todos os brasileiros se orgulham.
- [D] Está em preparo uma lei com que simpatizamos para melhorar o sistema político brasileiro.

Questão 10

Em *inventa o instrumento pelo qual prolonga seus membros*, a expressão grifada não foi empregada no sentido literal e sim ampliado e modificado, com objetivo de obter um efeito de sentido no contexto – sentido conotativo. Assinale a frase em que há presença de sentido conotativo.

- [A] A água evapora dos oceanos e cai sobre a terra.
- [B] Com seus matos fechados, a natureza me assusta.
- [C] Pimenta nos olhos dos outros é refresco.
- [D] Aquela garota bonita acabou de rolar escada abaixo.

CLÍNICA CIRÚRGICA

Questão 11

O organismo que sofre um trauma, cirúrgico ou não, responde com uma série de alterações endócrinas e metabólicas. As alterações encontradas na resposta inicial à injúria incluem:

- [A] Hiperglicemia, hipoinsulinemia, ácidos graxos livres elevados, catecolaminas e glucagon elevados.
- [B] Ácidos graxos livres elevados, catecolaminas e glucagon elevados, hiperinsulinemia, hipoglicemia e temperatura elevada.
- [C] Insulinemia em níveis normais, temperatura elevada, hipoglicemia, catecolaminas diminuídas e glucagon em níveis normais.
- [D] Glucagon e catecolaminas diminuídos, hiperglicemia, ácidos graxos livres diminuídos, hipoinsulinemia e temperatura diminuída.

Questão 12

Considerando os distúrbios do metabolismo do Sódio, assinale a afirmativa **INCORRETA**.

- [A] O sódio é o íon mais abundante no espaço extracelular.
- [B] O edema celular é uma importante consequência da hipernatremia.
- [C] Dificuldade na concentração mental, alterações da personalidade, confusão, delírio, coma são sinais e sintomas que podem estar presentes na hiponatremia.
- [D] Perda de água livre é causa importante de hipernatremia e de estado hiperosmolar.

Questão 13

Sobre infecção, antibioticoterapia e intervenção cirúrgica, assinale a afirmativa correta.

- [A] Cirurgia potencialmente contaminada é aquela com ferida traumática com menos de 6h de ocorrência.
- [B] Cirurgia contaminada é aquela em que há extravasamento de secreções do trato gastrointestinal, urinário ou respiratório.
- [C] O uso de cateter e sonda é necessário em muitas cirurgias e são mantidos por não interferirem na incidência de infecções.
- [D] Cirurgia infectada é aquela em que houve penetração no trato digestivo, respiratório e urinário, porém com pouca secreção.

Questão 14

Paciente jovem é admitido no Serviço de Emergência com queixa de abaulamento doloroso em região inguinal direita após esforço físico, há 1 dia. Acompanhando o quadro refere cólicas abdominais e parada de evacuação e eliminação de flatos. Ao exame físico, apresenta discreta distensão abdominal sem sinais de irritação peritoneal, RHA aumentados e uma tumoração inguinal dolorosa compatível com uma hérnia inguinal irreduzível, mas sem sinais flogísticos locais. O Rx de abdome mostrou distensão de alças de delgado com imagens de “empilhamento de moedas” sem outras particularidades. A hipótese diagnóstica mais provável e a via de acesso preferencial nesse caso são:

- [A] Hérnia inguinal direita estrangulada; Laparotomia mediana.
- [B] Hérnia inguinal direita estrangulada; Inguinotomia direita.
- [C] Hérnia inguinal direita encarcerada; Laparotomia mediana.
- [D] Hérnia inguinal direita encarcerada; Inguinotomia direita.

Questão 15

A respeito dos anestésicos locais, assinale a afirmativa correta.

- [A] O ácido se difunde mais facilmente nos tecidos do que a base.
- [B] Sensação de calor ou formigamento nos lábios e na língua são sinais bem tardios da intoxicação por anestésico local.
- [C] A lidocaína tem propriedade vasodilatadora nos tecidos.
- [D] Os anestésicos locais são aminas secundárias e terciárias, ácidos fracos quase insolúveis em água, nas infiltrações empregam-se seus sais, particularmente o cloridrato.

Questão 16

Em relação ao trauma de tórax, assinale a afirmativa correta.

- [A] A traumatopneia é normalmente observada em casos de pneumotórax hipertensivo.
- [B] A causa mais comum de pneumotórax hipertensivo é a lesão das vias aéreas.
- [C] A instabilidade hemodinâmica presente no pneumotórax hipertensivo representa um exemplo de choque cardiogênico.
- [D] Na chamada “ferida torácica aspirativa” ou pneumotórax aberto, ocorre o equilíbrio imediato entre as pressões atmosférica e intratorácica.

Questão 17

Em relação ao processo de cicatrização, assinale a afirmativa **INCORRETA**.

- [A] São responsáveis pelo processo inflamatório na primeira etapa da cicatrização: Interleucina-1alfa, Interleucina-1beta, Interleucina-6 e fator de necrose tumoral-alfa.
- [B] A reepitelização ocorre na segunda fase da cicatrização, onde o colágeno tipo I é substituído pelo colágeno tipo III.
- [C] A última fase da cicatrização é a remodelação que pode durar até um ano após a lesão inicial.
- [D] Em adultos com lesões graves, os folículos pilosos e as glândulas sudoríparas não têm potencial de regeneração.

Questão 18

No atendimento a um homem de 28 anos de idade, jogador de futebol, com 68 quilos, este apresenta queimaduras do segundo grau superficiais e profundos, comprometendo metade da região anterior do tronco e todo o membro superior direito. Para a ressuscitação hídrica, optou-se pela fórmula de Parkland. Assim, o volume e o tipo de líquidos a serem administrados são:

- [A] 7.992 mL de soro fisiológico.
- [B] 2.835 mL de Ringer-lactato, mais 645 mL de plasma, mais 2.000 mL de soro glicosado a 5%.
- [C] 4.896 mL de Ringer-lactato.
- [D] 4.396 mL de Ringer-lactato, mais 800 mL de plasma, mais 2.500 mL de soro glicosado a 5%.

Questão 19

Sobre a classificação das queimaduras, assinale a afirmativa correta.

- [A] Queimaduras da derme superficial são dolorosas, associadas a lesões eritematosas, e empalidecem ao toque.
- [B] Dentro de uma área queimada, pode-se estratificar uma zona de coagulação, uma de estase e outra de hiperemia. Todas as três áreas apresentam potencial de recuperação, após a injúria térmica.
- [C] Quando a queimadura atinge a derme profunda, caracteriza-se como queimadura de terceiro grau.
- [D] Queimaduras de terceiro grau são extremamente dolorosas, com pústulas e eritema na epiderme e derme, e edema da musculatura adjacente à área queimada.

Questão 20

Quanto às úlceras pépticas, assinale a afirmativa correta.

- [A] As úlceras gástricas na junção esofagogástrica são do tipo IV e têm acidez aumentada.
- [B] A complicação mais frequente da úlcera gástrica é o sangramento, enquanto que na úlcera duodenal é a obstrução.
- [C] O sangramento da úlcera duodenal é causado pela artéria gástrica direita.
- [D] As úlceras gástricas mais comuns são do tipo I, estão localizadas na pequena curvatura gástrica, próximas à incisura angular, e têm acidez normal.

CLÍNICA MÉDICA

Questão 21

Sobre as alterações fisiopatológicas do idoso, as quais o médico, durante o raciocínio clínico, deve considerar como consequentes da idade avançada, marque V para as afirmativas verdadeiras e F para as falsas.

- () Ocorre aumento da habilidade de captação de glicose pela insulina.
- () Há declínio progressivo do enchimento ventricular cardíaco.
- () Ocorre redução dos níveis de hemoglobina, levando à anemia relacionada à idade.
- () Espera-se que haja declínio da função renal.
- () Há diminuição da capacidade de troca de O₂ nos alvéolos pulmonares.

Assinale a sequência correta.

- [A] V, F, V, F, F
- [B] F, F, V, V, V
- [C] F, V, F, V, V
- [D] V, V, F, F, F

Questão 22

Dona Norma tem 26 anos, é solteira, de cor parda e do lar. Nasceu e reside no Bairro Mapim, em Várzea Grande. Procura a Unidade Básica com queixa de cansaço fácil e cefaleia. O exame físico mostrou palidez cutânea, dor abdominal à palpação profunda e nenhum outro achado adicional relevante, exceto uma úlcera rasa na região tibial esquerda, além de várias cicatrizes de lesões semelhantes antigas. O médico que a atendeu solicitou hemograma, que demonstrou hemoglobina de 9,8 g/dL, hematócrito de 32,4% e volume corpuscular médio de 84 fL e ultrassom abdominal, cujo único achado foi baço com dimensão bastante reduzida. Considerando essas informações, a primeira hipótese diagnóstica é:

- [A] Anemia falciforme.
- [B] Talassemia beta homozigótica.
- [C] Anemia megaloblástica.
- [D] Anemia ferropriva.

Questão 23

Que exame é equivalente em sensibilidade e substitui o PPD como método auxiliar no diagnóstico da tuberculose?

- [A] Avaliação da atividade da adenosina desaminase.
- [B] Ensaio de liberação de interferon gama.
- [C] Teste rápido molecular GeneXpert®.
- [D] Teste imunocromatográfico com antígeno MPT64.

Questão 24

Sobre a conduta terapêutica para um homem de 55 anos de idade, raça branca, previamente sadio, sem comorbidades e diagnosticado com hipertensão arterial sistêmica há duas semanas, considere as afirmativas.

- I - Na ausência de comorbidade, pode-se utilizar alfabloqueador em monoterapia, pois é eficaz em longo prazo e poderá reduzir os sintomas se o paciente vier a apresentar hipertrofia prostática benigna.
- II - Há evidências de que o uso de ácido acetilsalicílico em baixa dose nesses casos não reduz o risco cardiovascular, já que não apresenta comorbidades.
- III - Os inibidores da enzima conversora de angiotensina não podem ser utilizados como monoterapia.
- IV - A opção por terapia combinada de um bloqueador do canal de cálcio com inibidor da renina é reconhecida como eficaz para esses casos.

Estão corretas as afirmativas

- [A] I e IV.
- [B] II e III.
- [C] III e IV.
- [D] I e II.

Questão 25

Sobre as doenças sexualmente transmissíveis, considere as seguintes afirmativas.

- I - O cancro duro, ou lesão primária da sífilis, aparece, em geral, em torno do 21.º dia da prática sexual sem uso de preservativo e é indolor.
- II - O tratamento medicamentoso preferencial para infecções por *Chlamydia trachomatis* envolve o uso de macrolídeos e a presença desse patógeno pressupõe a necessidade de investigação concomitante de *Neisseria gonorrhoeae*.
- III - Em sua evolução, a infecção pelo vírus T-linfotrófico humano (HTLV) pode associar-se a dermatites, estromboloidíase, uveíte e Síndrome de Sjögren.
- IV - As hepatites B e E são de transmissão preferencialmente via parenteral e sexual, sendo também consideradas como doenças sexualmente transmissíveis.

Estão corretas as afirmativas

- [A] II e IV, apenas.
- [B] I e III, apenas.
- [C] I, II, III e IV.
- [D] I, II e III, apenas.

Questão 26

Alcino tem 28 anos e iniciou tratamento de hanseníase tuberculóide há 40 dias, com poliquimioterapia (PQT) paucibacilar. Ele apresentava, na primeira consulta, apenas uma lesão hipocrômica em região escapular esquerda, com perda total das sensibilidades térmica, tátil e dolorosa, além de bordas bem definidas e elevadas. Comparece hoje ao consultório relatando dor intensa em antebraço esquerdo, com limitação dos movimentos da mão esquerda, discreta garra ulnar desse mesmo lado e muita sensibilidade à palpação dos nervos ulnares e radiais bilateralmente. A lesão inicial apresenta-se hiperemiada e surgiram três lesões hiperemiadas em abdome e tórax, com dimensões menores e também com perda de sensibilidade. O diagnóstico e a conduta terapêutica corretos para o quadro atual de Alcino são:

- [A] Reação hansênica tipo II; iniciar talidomida 300 mg/dia; manter a PQT paucibacilar.
- [B] Fenômeno de Lúcio; iniciar prednisona em dose alta + talidomida em dose baixa.
- [C] Reação hansênica tipo I; iniciar prednisona na dose de 1 mg/kg; mudar a PQT para multibacilar.
- [D] Eritema nodoso; iniciar talidomida em dose alta e prednisona apenas após a melhora das lesões.

Questão 27

Em qual situação a utilização de metformina **NÃO** é indicada para a prevenção de diabetes tipo 2?

- [A] Mulheres com diabetes gestacional prévia e com hemoglobina A1C entre 5,7% – 6,4%
- [B] Indivíduos com mais de 60 anos e com hemoglobina A1C entre 5,1% – 6,7%.
- [C] Adultos jovens de ambos os sexos com intolerância à glicose não responsiva à mudança de comportamento.
- [D] Adultos com hemoglobina A1C entre 5,7% – 6,4% e índice de massa corporal $> 35 \text{ kg/m}^2$.

Questão 28

Sobre os métodos diagnósticos do tromboembolismo pulmonar (TEP), considere as afirmativas.

- I - O raio X de tórax pode ser normal e, na presença de dispneia de causa não definida, aumenta o valor preditivo positivo para TEP agudo.
- II - Atelectasias laminares de base e derrame pleural discreto são possíveis achados ao raio X de tórax.
- III - A dosagem do dímero D tem alta sensibilidade e baixa especificidade diagnóstica de TEP.
- IV - S1-Q3-T3 tem baixa sensibilidade e alta especificidade diagnóstica de TEP.

Estão corretas as afirmativas

- [A] II e IV, apenas.
- [B] I e III, apenas.
- [C] II, III e IV, apenas.
- [D] I, II, III e IV.

Questão 29

O eletrocardiograma mostrado abaixo é de um paciente masculino, 68 anos, hipertenso, dislipidêmico e ex-tabagista. Chega à UPA com queixa de dor no peito em aperto, com irradiação para membro superior esquerdo, acompanhada de náuseas e sudorese fria, com duração de 2 horas, sem outras comorbidades.

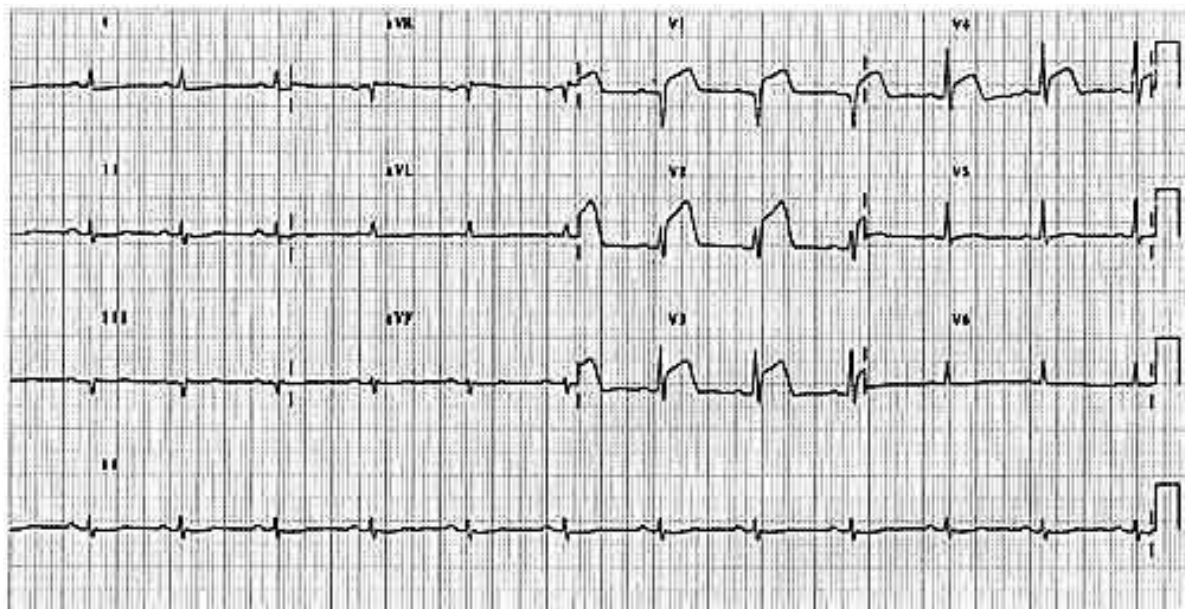

O laudo conclusivo e a conduta recomendada são:

- [A] Infarto do miocárdio com supradesnivelamento de ST de região anterior extensa; coronariografia de urgência com angioplastia de resgate.
- [B] Infarto do miocárdio com supradesnivelamento de ST de região anterossseptal; trombolítico intravenoso.
- [C] Angina variante de Prinzmetal; drogas betabloqueadoras intravenosas.
- [D] Angina instável; trombolítico intravenoso.

Questão 30

Sobre a doença pulmonar obstrutiva crônica (DPOC), marque V para as afirmativas verdadeiras e F para as falsas.

- () É uma doença frequente, prevenível e curável. Caracteriza-se por obstrução ao fluxo de ar, persistente e geralmente progressiva.
- () A deficiência de α -1-antitripsina (AAT) é uma doença genética associada com altos níveis da proteína AAT e maior risco de desenvolver DPOC.
- () A tosse é o sintoma mais frequente no portador de DPOC.
- () Parar de fumar aumenta a sobrevida, reduz a mortalidade, mas não retarda a progressão da doença.
- () A espirometria é essencial para confirmar o diagnóstico.

Assinale a sequência correta.

- [A] F, F, V, F, V
- [B] V, V, F, V, F
- [C] F, V, F, F, V
- [D] V, F, V, V, F

GINECOLOGIA E OBSTETRÍCIA

Questão 31

A região anterior da hipófise é responsável pela secreção de diversos hormônios reguladores, entre eles o FSH e o LH que são denominados gonadotrofinas e são produzidos pelos gonadotrópos. Em relação a esses hormônios, é correto afirmar:

- [A] São glicoproteínas que possuem estruturas formadas por uma cadeia alfa que confere afinidade pelos receptores.
- [B] São responsáveis pela foliculogênese e regulam a produção de hormônios esteroides sexuais pelos ovários.
- [C] O FSH tem meia vida de duas horas e o LH em torno de 20 minutos.
- [D] A secreção de ambos ocorre de maneira pulsátil e no período ovulatório, contínua.

Questão 32

Paciente com 20 anos chega ao pronto atendimento queixando-se de prurido vaginal intenso, ardência e leucorreia branca em grumos e disúria terminal. Ao exame físico observa-se edema e hiperemia de vulva. Ao exame especular observa-se secreção esbranquiçada e grumosa na vagina. Qual o diagnóstico provável e o melhor tratamento?

- [A] Tricomoníase e tratamento com metronidazol.
- [B] Vaginose bacteriana e tratamento com clindamicina.
- [C] Herpes e tratamento com aciclovir.
- [D] Candidíase e tratamento com miconazol.

Questão 33

Em relação à sífilis adquirida, a fase secundária tem como lesões patognomônicas:

- [A] As roséolas das regiões palmar e plantar.
- [B] Alopecia e micropoliadenopatia.
- [C] Formação de nódulos e gomas.
- [D] Aneurismas vasculares e demência.

Questão 34

Qual o mecanismo de ação da progesterona quando se utiliza anticoncepcionais hormonais combinados?

- [A] Reduz a receptividade do endométrio ao óvulo e inibe o FSH.
- [B] Influencia a peristalse das trompas e inibe o FSH e o LH.
- [C] Inibe o LH e torna o muco cervical espesso e impermeável.
- [D] Confere estabilidade ao endométrio e potencializa a ação do estrogênio.

Questão 35

A elevação inicial do FSH por ocasião do climatério pode ser explicada pelo seguinte processo fisiológico:

- [A] Redução do número de folículos e consequente queda da inibina.
- [B] Ciclos anovulatórios seguidos da queda do estrogênio.
- [C] Maturação folicular acelerada e aumento da progesterona.
- [D] Elevação dos níveis da inibina e do estrogênio.

Questão 36

Na gestação a identificação da infecção sífilítica é realizada por meio de testes sorológicos em virtude da maioria das gestantes ser assintomática. Qual teste deve ser realizado no rastreamento inicial da doença?

- [A] Teste treponêmico, pois quando negativo exclui a doença.
- [B] VDRL, pois apresenta elevada especificidade.
- [C] VDRL associado ao FTA-ABS.
- [D] FTA-ABS pelo baixo custo.

Questão 37

A síndrome HELLP é caracterizada por alterações laboratoriais em gestantes, em geral nas formas graves de hipertensão arterial. As suas alterações laboratoriais são as seguintes:

- [A] Elevação da desidrogenase láctica, TGO, TGP e ácido úrico.
- [B] Elevação da TGO e TGP, plaquetopenia e proteinúria.
- [C] Plaquetopenia e elevação da desidrogenase láctica, TGO e TGP.
- [D] Proteinúria, elevação do ácido úrico e plaquetopenia.

Questão 38

Paciente ALV, 23 anos, primigesta com resultado de glicemia de jejum menor que 92 mg/dL na primeira consulta pré-natal. Em relação ao diabetes gestacional, deve-se realizar o seu rastreamento por qual exame e em qual período da gestação?

- [A] TOTG 75 g entre 28 e 32 semanas.
- [B] TOTG 75 g entre 24 e 28 semanas.
- [C] TOTG de 50 g entre 24 e 28 semanas.
- [D] Curva glicêmica entre 24 e 28 semanas.

Questão 39

Qual o agente etiológico mais frequente na infecção do trato urinário durante a gestação?

- [A] *Streptococcus do grupo B*
- [B] *Enterococcus faecalis*
- [C] *Proteus mirabilis*
- [D] *Escherichia coli*

Questão 40

Paciente VMA, 37 anos, Gesta IV, Para III (três cesáreas), Aborto 0, tabagista, com idade gestacional de 31 semanas, chega ao pronto atendimento apresentando hemorragia genital de início súbito, sem relação com esforço físico. Refere sangramento vermelho vivo de moderada quantidade e indolor. Ao exame físico: hiporada ++/4+, frequência cardíaca 120 bpm, útero com tônus normal, frequência cardíaca fetal de 140 bpm e sangramento vermelho vivo em moderada quantidade ao exame especular. Qual a hipótese diagnóstica para o caso?

- [A] Descolamento prematuro de placenta
- [B] Placenta prévia
- [C] Rotura uterina
- [D] Inserção velamentosa de cordão

PEDIATRIA

INSTRUÇÃO: Leia o caso abaixo para responder às questões de 41 a 43.

O.N.J., 6 anos e 8 meses, menina, vem à consulta de puericultura, sem mais queixas. A mãe refere que a criança nasceu a termo, com peso de 2.280 g. Na história alimentar, a mãe refere que alimentou-a exclusivamente ao seio até os 3 meses de idade, quando passou a dar fórmula infantil. A introdução de alimentos complementares foi a partir dessa idade e leite de vaca a partir do 5º mês, quando oferecia 8 mamadeiras de 200 mL de leite de vaca integral com 4 colheres de sopa rasas de Toddy e a mesma medida de Mucilon, sem açúcar. Atualmente continua tomando 4 mamadeiras ao dia, com preparo idêntico. Come comida da família, arroz, feijão, macarrão, pequena quantidade de carne de boi ou frango, não gosta de verduras e legumes. Toma suco industrializado, come bolachas recheadas e salgadinhos industrializados. De antecedentes patológicos refere que a criança já teve varicela e teve vários episódios de diarreia desde muito pequena.

Ao exame físico: peso: 36,600 kg; estatura: 1,30 m; frequência cardíaca: 96 bpm; frequência respiratória: 20 irpm; temperatura: 36,6° C.

Está em bom estado geral; hidratada; anictérica e corada.

Ao exame físico segmentar, não foi encontrada qualquer anormalidade.

Questão 41

Ao plotar no gráfico abaixo, Índice de Massa Corpórea da Organização Mundial da Saúde, qual seria a classificação atual do estado nutricional dessa criança?

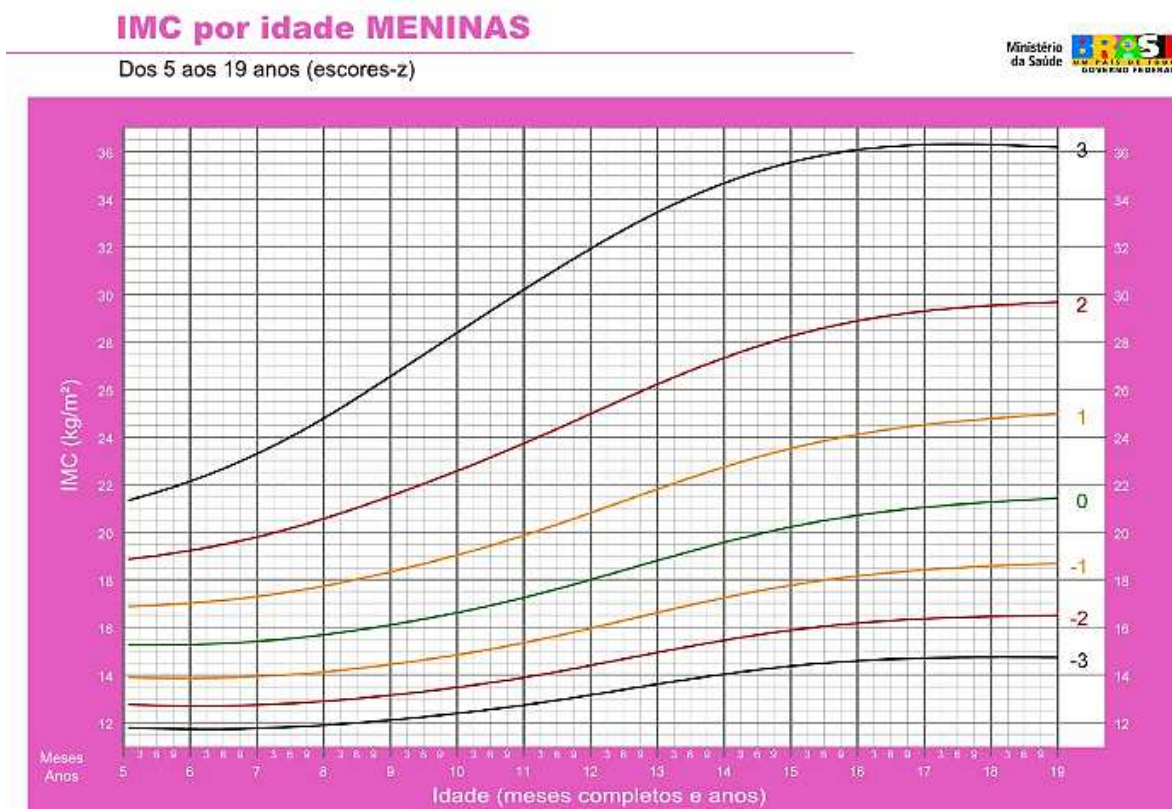

Fonte: WHO Growth reference data for 5-19 years, 2007 (<http://www.who.int/growthref/en/>)

- [A] Sobrepeso
- [B] Obesidade grave
- [C] Obesidade
- [D] Risco de sobrepeso

Questão 42

Considerando a concentração de carboidratos em cada mamadeira, assinale a afirmativa correta.

- [A] Está sendo ofertado a, aproximadamente, 8,5%, e está em excesso, pois a concentração de carboidratos não deve exceder 5%.
- [B] Está sendo ofertado a, aproximadamente, 15%, e está em excesso, pois a concentração de carboidratos não deve exceder 8%.
- [C] Está sendo ofertado a, aproximadamente, 20 %, e está em excesso, pois a concentração de carboidratos não deve exceder 8%.
- [D] Está sendo ofertado a 25%, e está em excesso, pois a concentração de carboidratos não deve exceder 5%.

Questão 43

São fatores de risco para o desenvolvimento de excesso de peso nessa criança:

- [A] Prematuridade, interrupção precoce do aleitamento materno exclusivo, introdução precoce do leite de vaca, dieta rica em carboidratos.
- [B] Baixo peso ao nascer, introdução precoce do leite de vaca, dieta rica em carboidratos e em produtos industrializados.
- [C] Baixo peso, dieta rica em carboidratos e em produtos industrializados.
- [D] Interrupção precoce do aleitamento materno exclusivo, introdução precoce do leite de vaca, dieta rica em carboidratos e em produtos industrializados.

Questão 44

A bronquiolite viral aguda sazonal é uma doença em que ocorre inflamação das vias aéreas de pequeno calibre, levando a quadro obstrutivo de intensidade variável, precedida por infecção de vias aéreas superiores. Tipicamente inicia-se com coriza e febre baixa que progride com tosse, taquipneia, sibilos, estertores subcrepitantes e sinais de desconforto respiratório. [...] Embora de ocorrência universal, ganha maior importância quando acometem prematuros, portadores de cardiopatias congênitas e de doença pulmonar crônica da prematuridade, grupos considerados de maior morbimortalidade. Em relação às bronquiolites, marque V para as assertivas verdadeiras e F para as falsas.

- () O metapneumovírus tem sido envolvido como o 2.º agente etiológico mais frequente em alguns estudos, mas o Vírus Sincicial Respiratório (VSR) ainda é o agente mais frequente. Merecem destaque também o rinovírus, influenza, parainfluenza tipo 3, adenovírus, enterovírus e o *Mycoplasma pneumoniae*, que, apesar de não ser um vírus, é citado na literatura como causa.
- () Tiragem intercostal e/ou xifoidiana é o parâmetro de maior sensibilidade e especificidade para o diagnóstico de infecção de vias aéreas inferiores em crianças.
- () O diagnóstico é essencialmente clínico, entretanto a pesquisa do agente etiológico por imunofluorescência indireta é a melhor ferramenta diagnóstica.
- () O RX de tórax pode evidenciar hiperinsuflação, retificação diafragmática, infiltrados peribroncovasculares e atelectasias segmentares.

Assinale a sequência correta.

- [A] V, F, V, V
- [B] F, V, V, F
- [C] F, V, F, F
- [D] V, F, F, V

Questão 45

Em relação ao Programa Nacional de Imunizações (PNI) do Ministério da Saúde, marque V para as assertivas verdadeiras e F para as falsas.

- () A vacina anti-meningocócica C deve ser feita aos 3 e 5 meses de idade com reforço aos 12 meses, podendo ser dada até os 5 anos incompletos.
- () A vacina contra hepatite A é dada aos 15 meses, podendo ser dada até os 4 anos, 11 meses e 29 dias.
- () A vacina contra a febre amarela deve ser aplicada aos 9 meses em uma única dose, não sendo necessárias revacinações, seguindo recomendação da Organização Mundial da Saúde.
- () A vacina de HPV deve ser dada dos 9 aos 14 anos de idade em meninas, dos 11 aos 14 anos em meninos e em homens e mulheres portadores de imunodeficiência até os 24 anos de idade. A vacina é feita em 2 doses.
- () A vacina anti-pneumocócica 13 valente deve ser feita aos 2 e 4 meses de idade e com reforço aos 12 meses.
- () A vacina dTpa pode ser dada na gestante a partir da 18.^a semana de gestação.

Assinale a sequência correta.

[A] V, V, V, F, F, F

[B] V, F, V, F, V, V

[C] F, F, V, V, F, F

[D] F, V, F, V, V, V

Questão 46

A infecção do trato urinário (ITU) é a infecção bacteriana mais comum da infância e pode ser um evento sentinela para alteração renal subjacente. A história clínica e o exame físico da criança podem sugerir o diagnóstico, entretanto a confirmação só é feita pela urocultura. Em relação a esse assunto, marque V para as assertivas verdadeiras e F para as falsas.

- () A ITU consiste na multiplicação de um único germe patogênico em qualquer segmento do trato urinário, identificado por urocultura coletada por método confiável. É uma doença que acomete principalmente o sexo feminino, podendo chegar a 20:1 casos, embora, do período neonatal até os seis meses de idade possa haver predominância no sexo masculino.
- () A ITU ocorre quando bactérias ascendem à zona periuretral. Oitenta por cento das infecções urinárias adquiridas na comunidade são causadas pela *E. coli* uropatogênica (UPEC). Outros agentes listados são: *Proteus sp*, *Klesbsiella sp*, *Staphylococcus saprophyticus*, *Enterobacter sp*, *Pseudomonas sp*; enterococcus.
- () As UPEC isoladas de pacientes com ITU febril apresentam fatores de virulência que aumentam sua sobrevivência no hospedeiro. São os Pili ou fimbrias (S, P e a tipo 1) que facilitam a sua ascensão ao trato urinário por mecanismo de contracorrente por aderirem ao epitélio tanto da bexiga como do trato urinário superior, e podem ficar quiescentes não se sabendo qual o estímulo que as reativa.
- () Na criança que já apresenta controle esfinteriano, deve-se coletar urina de jato médio, após assepsia prévia, sendo considerada positiva a contagem bacteriana maior ou igual 50.000 UFC/mL. Em urinas coletadas por sondagem vesical, este valor é 100 UFC/mL e na punção suprapúbica qualquer crescimento bacteriano.
- () O tratamento inicial com antibióticos é empírico, observando-se a idade e o estado geral do paciente. O tratamento parenteral deve ser reservado aos lactentes e àqueles com acometimento do estado geral e com vômitos.
- () Toda criança que tenha diagnóstico de certeza de ITU merece uma investigação por imagem. No entanto, não há definição de quais procedimentos diagnósticos devem ser realizados e também não há definição de qual seria o melhor momento para sua realização. A ultrassonografia, por ser exame não invasivo e não expor o paciente à radiação, deve ser realizado em todos os que apresentarem ITU com o intuito de confirmar e/ou detectar má formações. No entanto, USG normal não exclui a existência de alterações, pois é um exame operador dependente.

Assinale a sequência correta.

[A] V, V, F, F, V, F

[B] V, V, V, F, F, V

[C] F, F, V, V, F, F

[D] F, F, F, V, V, V

Questão 47

As doenças exantemáticas são afecções cutâneas frequentes na infância e caracterizam-se por quadro eruptivo cutâneo acompanhado geralmente por febre. As arboviroses, dentre elas dengue e Zika, são doenças exantemáticas que acometem as crianças. Em relação a essas doenças, assinale a assertiva **INCORRETA**.

- [A] Nos menores de 2 anos de idade, os sinais e os sintomas de dor na dengue podem manifestar-se por choro persistente, adinamia e irritabilidade, podendo ser confundidos com outros quadros infecciosos febris, próprios da faixa etária. Nesses pacientes, o início da doença pode passar despercebido e o quadro grave ser identificado como a primeira manifestação clínica. O agravamento, em geral, é mais súbito do que ocorre no adulto.
- [B] São considerados sinais de alarme na dengue: dor abdominal intensa (referida ou à palpação) e contínua; vômitos persistentes; ascite, derrame pleural, derrame pericárdico; hipotensão postural e/ou lipotímia; hepatomegalia maior do que 2 cm abaixo do rebordo costal; sangramento de mucosa; letargia e/ou irritabilidade e aumento progressivo do hematócrito.
- [C] O diagnóstico laboratorial da infecção pelo Zika vírus consiste em detectar a partícula viral por biologia molecular (reação em cadeia da polimerase via transcriptase reversa – RT-qPCR), que é o padrão ouro, ou detecção de anticorpos por sorologia (imunoglobulinas classe M ou G). O material genético (RNA viral) é o primeiro que pode ser detectado em vários tipos de amostras.
- [D] A relação entre microcefalia nos recém-nascidos e história de infecção pelo Zika vírus durante a gestação está muito bem documentada. O conceito de microcefalia é a medida do perímetro cefálico menor que – 3 desvios-padrão para a idade e sexo para o recém-nascido de termo e prematuro. Alterações dos olhos e da audição também vem sendo descritas. Há suspeita de que alguns efeitos da doença adquirida durante a gestação só sejam percebidos com o crescimento da criança.

Questão 48

Segundo dados da Organização Mundial de Saúde, houve redução significativa da mortalidade decorrente de diarreia em menores de 5 anos por melhorias das condições gerais de vida da população e da disseminação, entre profissionais da área da saúde e da própria comunidade, dos princípios fundamentais do tratamento da diarreia aguda e desidratação. Em relação a esse tema, marque V para as assertivas verdadeiras e F para as falsas.

- () A diarreia aguda pode durar até 14 dias e determina perda de grande volume de fluidos, podendo causar desidratação. Pode ser causada por bactérias e vírus, na maioria dos casos. A desnutrição eventualmente ocorre se a alimentação não é fornecida de forma adequada e se episódios sucessivos acontecem.
- () Nas deficiências de lactase, a lactose, substância osmoticamente ativa, ao não ser absorvida, carrega água para dentro da luz intestinal e a fermentação pela microbiota intestinal leva à produção de ácidos e gases, o que provoca distensão abdominal, aumento dos movimentos peristálticos, aumento dos ruídos hidroaéreos, fezes explosivas e com pH baixo. São comuns após episódios infecciosos virais ou bacterianos intestinais ou nas intolerâncias primárias à lactose.
- () Enchimento capilar entre 3 e 5 segundos, olhos sem lágrimas, boca e mucosas secas, pulso rápido e débil, sinal da prega desaparece lentamente – a presença de 2 ou mais desses critérios caracteriza como desidratação grave e terapia de reidratação parenteral deve ser iniciada imediatamente.
- () A avaliação laboratorial das diarreias crônicas inclui diversas provas, dentre elas as provas de absorção de nutrientes para avaliação de absorção de hidratos de carbono, como o teste de lactose, no qual se oferece 6 g/kg de peso corpóreo de lactose e dosa-se a glicose em intervalos de tempo definidos. Outros testes envolvem as dosagens de anticorpos anti gliadina e antiendomísio (IgG e IgM), testes padrão ouro para o diagnóstico da doença celíaca por serem altamente sensíveis e específicos, e dosagem de cloro no suor em três amostras, sendo diagnóstico de fibrose cística concentração de cloro superior a 60 mEq/L.

Assinale a sequência correta.

- [A] V, F, F, F
[B] F, V, V, V
[C] V, V, F, F
[D] F, F, V, V

Questão 49

São sequelas tardias das infecções por cepas nefritogênicas do *Streptococcus* B-hemolítico do grupo A de Lancefields: a glomerulonefrite difusa aguda pós-estreptocócica (GNDA) e a febre reumática. A GNDA é uma doença com base imunológica que se caracteriza por um processo inflamatório, não supurativo, nos glomérulos renais. Em relação à GNDA, assinale a assertiva correta.

- [A] Acomete mais meninos que meninas (2:1) e classicamente se apresenta com edema, hipertensão e hematúria. O edema aparece em 85% dos casos, localizado frequentemente na face e, às vezes, é subclínico, sendo referido como aumento súbito de peso ou pela observação de roupas apertadas. A hipertensão arterial ocorre em 60 a 80% dos casos, é assintomática, e a hematúria pode ser micro ou macroscópica.
- [B] A fisiopatologia compreende a deposição de imunocomplexos com ativação de complemento no glomérulo, lesão da membrana basal glomerular e perda de proteína.
- [C] O tratamento envolve repouso, dieta com restrição proteica e de sal, restrição hídrica, diurético e hipotensor nos casos em que a pressão estiver aumentada, mesmo que o paciente esteja assintomático.
- [D] Dos exames complementares necessários para o diagnóstico, destaca-se o exame simples de urina que pode evidenciar proteinúria acima de 0,5g/dia, com frequência, além de hematúria, leucocitúria e cilindrúria. A dosagem de ureia e creatinina, em geral, encontra-se nos limites da normalidade ou com discreta ou moderada elevação. A hemoglobina pode estar discretamente baixa pela hipervolemia, resultando em anemia dilucional.

Questão 50

As infecções respiratórias agudas (IRA) correspondem a 25% de todas as doenças e mortes em crianças de países em desenvolvimento. Cerca de 2% a 3% das IRA evoluem para infecção de parênquima pulmonar, destes 10% a 20% evoluirão para óbito, o que equivale a, aproximadamente, 3 milhões de crianças menores de 5 anos de idade. Em relação às pneumonias, assinale a afirmativa correta.

- [A] Segundo a Organização Mundial de Saúde, são “sinais de perigo” para crianças menores de 2 meses: frequência respiratória maior que 50 irpm, tiragem intercostal e diafragmática, febre alta, recusa alimentar, estridor em repouso, sibilância, sensorio alterado com letargia, sonolência anormal ou letargia excessiva.
- [B] Os principais agentes etiológicos de pneumonia em maiores de 5 anos são os vírus *Streptococcus pneumoniae*, *Chlamydia trachomatis*, *Mycoplasma pneumoniae*, *Haemophilus influenzae*, *Mycobacterium tuberculosis*.
- [C] São fatores de risco para IRA: desnutrição, doenças de base, baixa idade, baixo peso ao nascer, permanência em creches, episódios prévios de sibilos e pneumonia, interrupção precoce do aleitamento materno.
- [D] A realização de RX de tórax é mandatória em toda criança com suspeita de pneumonia.

ATENÇÃO PRIMÁRIA À SAÚDE E SAÚDE COLETIVA

Questão 51

Sobre os princípios do Sistema Único de Saúde, marque PF se é um princípio finalístico e PE, se estratégico.

- () Participação social
- () Regionalização
- () Equidade
- () Hierarquização
- () Integralidade da atenção
- () Universalidade
- () Descentralização

Assinale a sequência correta.

- [A] PF, PE, PE, PF, PF, PE, PE
- [B] PE, PE, PF, PE, PF, PF, PE
- [C] PE, PF, PF, PE, PE, PF, PF
- [D] PF, PF, PE, PF, PE, PE, PF

Questão 52

Considerando a Estratégia Saúde da Família, que instrumento de abordagem familiar identifica todos os sistemas envolvidos e relacionados com o paciente, com a sua família e com o meio onde ele vive?

- [A] Apgar da família
- [B] Genograma
- [C] Ecomapa
- [D] Ciclo vital

Questão 53

No contexto da vigilância epidemiológica, os sistemas sentinelas do SUS aplicam-se aos casos

- [A] em que não há necessidade de notificação universal para a intervenção de controle.
- [B] de várias doenças contagiosas, cânceres e agravos relacionados à violência.
- [C] com baixo risco de transmissão pessoa-pessoa (pouco contagiosos).
- [D] cuja prevalência e letalidade na população são baixas.

Questão 54

Numa distribuição de frequência de dosagens de glicemia em jejum, com classes e limites perfeitamente definidos, e em que pode-se identificar uma moda, a coincidência entre média, mediana e moda ocorrerá se, e somente se,

- [A] as frequências de glicemias forem iguais.
- [B] houver pequena variabilidade entre as glicemias.
- [C] as classes tiverem a mesma amplitude.
- [D] a distribuição das glicemias for perfeitamente simétricas.

Questão 55

Nos últimos anos, o sistema de informação em saúde que permite obter informações sobre produção e composição das equipes de saúde e as condições de moradia dos pacientes é o

- [A] Sistema de monitoramento de indicadores da Estratégia Saúde da Família (MONITOR ESF).
- [B] Departamento de informática do Sistema Único de Saúde (DATASUS).
- [C] Sistema de informação dos agentes comunitários de saúde (SIPACS).
- [D] Sistema de informação da atenção básica (SIAB).

Questão 56

Para responder à questão, analise a seguinte figura.

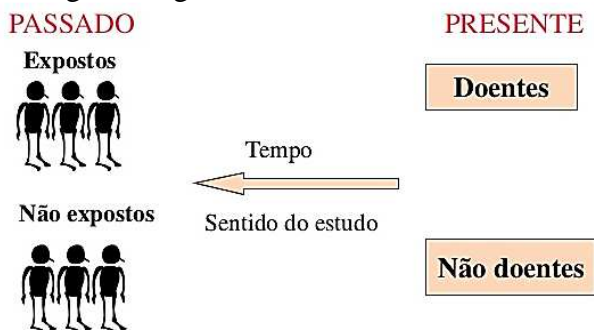

Se um pesquisador deseja avaliar se a exposição é fator de risco para a doença em apenas uma avaliação de prontuários médicos (conforme figura), isto é, se existe associação entre doença e exposição, comparando com não doença e exposição, o delineamento de estudo epidemiológico é

- [A] caso-controle.
- [B] coorte.
- [C] corte transversal.
- [D] descritivo.

Questão 57

Recomenda-se que a declaração de óbito (DO) de vítima de morte suspeita ou violenta deva ser preenchida por médico legista no Instituto Médico Legal (IML). Em locais onde não existe IML, quem pode preencher a DO?

- [A] Qualquer médico da localidade que considere fazer a autópsia do cadáver, na presença de uma autoridade policial.
- [B] Médico não legista da localidade, desde que investido pela autoridade judicial ou policial como perito eventual (*ad hoc*).
- [C] Médico legista da localidade mais próxima, desde que o cadáver seja para lá transportado.
- [D] Qualquer médico pode emitir a declaração de óbito, desde que seja identificada como “morte sem assistência médica”.

Questão 58

Nos últimos anos, a prática da medicina tem sido baseada em evidências hierarquizadas para suportar a tomada de decisão clínica. Sobre essa hierarquia de evidências, marque V para as afirmativas verdadeiras e F para as falsas.

- () Prioridade à pesquisa em seres humanos, em especial àquelas com desfechos clínicos voltados para a doença do paciente.
- () Valorização do rigor metodológico e do baixo número de sujeitos participantes da pesquisa.
- () Importância da capacidade de estimar o potencial impacto das condutas clínicas sobre o problema estudado.
- () Baixa valorização de informações baseadas em experiência de especialistas.

Assinale a sequência correta.

- [A] F, V, V, F
- [B] V, F, F, F
- [C] F, F, V, V
- [D] V, V, F, V

Questão 59

Sobre o valor preditivo de um teste diagnóstico, analise as afirmativas.

- I - O valor preditivo negativo é a probabilidade de não ter a doença quando o resultado do teste é negativo (normal) e será maior quanto mais sensível for o teste.
- II - O valor preditivo positivo é a probabilidade de doença em paciente com o resultado de um teste positivo (anormal) e não depende da prevalência da doença, sendo essa uma de suas vantagens.
- III - O valor preditivo negativo é a probabilidade de um teste ser negativo, dado que o indivíduo não tem a doença e depende da prevalência da doença.

Está correto o que se afirma em

- [A] I e II, apenas.
- [B] I, apenas.
- [C] II e III, apenas.
- [D] I e III, apenas.

Questão 60

Em uma pesquisa sobre a eficácia de medicamento ou vacina, o que o procedimento de randomização garante sobre a validade de seus resultados?

- [A] Maior comparabilidade entre os dois grupos (que recebe ou não o medicamento/vacina), em todos os aspectos.
- [B] O mascaramento para evitar interveniências do participante ou do pesquisador.
- [C] Chances iguais de adesão ao tratamento nos dois grupos de comparação.
- [D] Equilíbrio nos resultados encontrados nos dois grupos de comparação.



PREFEITURA MUNICIPAL DE VÁRZEA GRANDE
SECRETARIA MUNICIPAL DE ADMINISTRAÇÃO

EDITAL Nº 02/2017 - PMVG, DE 27 DE NOVEMBRO DE 2017

CONCURSO PÚBLICO

Cargo de Nível Superior: Perito da Previdência Social

Perfil: Médico Perito

Folha de Anotação do Candidato

01	02	03	04	05	06	07	08	09	10
11	12	13	14	15	16	17	18	19	20
21	22	23	24	25	26	27	28	29	30
31	32	33	34	35	36	37	38	39	40
41	42	43	44	45	46	47	48	49	50
51	52	53	54	55	56	57	58	59	60

Esta folha é destinada para uso EXCLUSIVO do candidato.



Secretaria de Articulação e Relações Institucionais
Gerência de Exames e Concursos