

PREFEITURA MUNICIPAL DE PORCIÚNCULA/RJ

CONCURSO PÚBLICO 001/2019

EDITAL nº 001/2019

FISIOTERAPEUTA

ORGANIZADORA:



"A persistência é o caminho do êxito".

Charles Chaplin.

EM BRANCO

CADERNO DE PROVAS

Caro(a) Candidato(a): **Antes de iniciar a prova leia atentamente as instruções a seguir:**

1. Este caderno contém 60 (sessenta) questões objetivas com 04 (quatro) opções (A, B, C, D). A prova terá duração máxima de 04(quatro) horas. A prova terá seu horário de início em sala, a contar após a distribuição dos cadernos de prova e autorização do aplicador(a).
2. Confira em seu caderno de provas a sequência de questões. Você tem até 10 (dez) minutos do início das provas para solicitar a troca do caderno de provas que apresentar algum problema de impressão ou qualquer outro que inviabilize a realização da mesma, pois não serão aceitas reclamações posteriores nesse sentido.
3. A interpretação das questões, bem como das instruções, faz parte da prova. Portanto, ao aplicador(a) de sala e fiscais não há autorização para fornecer esclarecimentos sobre o conteúdo das provas, sendo esta atribuição de única e exclusiva responsabilidade do(a) candidato(a).
4. Você receberá do aplicador o cartão de respostas 30 (trinta) minutos após o início da prova, o cartão de respostas deverá obrigatoriamente ser assinado pelo(a) candidato(a) no local em que há a indicação: “**ASSINATURA**”, utilizando sempre caneta esferográfica de tinta preta ou azul.
5. Caso realmente precise, utilize como rascunho os espaços em branco nas folhas do caderno de prova. Sugerimos que você assinale, inicialmente, no próprio caderno de provas, todas as respostas que julgar correta. Depois, passe-as para o cartão de respostas.
6. Questões com mais de uma alternativa assinalada, rasurada ou em branco serão **ANULADAS**. Portanto, ao preencher o cartão de respostas faça-o cuidadosamente. Evite erros, pois em hipótese alguma haverá substituição do cartão de respostas por erro do(a) candidato(a).
7. Ao terminar a prova ou findo o horário limite para sua realização, o candidato deverá **OBRIGATORIAMENTE** entregar seu cartão de respostas “**ASSINADO**”, ao aplicador(a) de sala. O(a) candidato(a) que não devolver seu cartão de respostas será automaticamente **eliminado(a)** e não terá classificação alguma no concurso público.
8. **Atenção!** Preencha o cartão-resposta na mesma sequência numérica das questões do caderno de provas.
9. Somente será permitido levar o caderno de questões (prova), depois de decorrido o período de **120 (cento e vinte) minutos do início das provas.**
10. Não serão permitidas consultas a quaisquer materiais, uso de telefone celular ou outros aparelhos eletrônicos, assim como os demais procedimentos constantes no subitem 9.5 e no subitem 9.7 do Edital 001/2019.
11. Após o término da prova, o(a) candidato(a) deverá deixar imediatamente o recinto da mesma, sendo **terminantemente proibido** fazer contato com os(as) candidatos(as) que ainda não terminaram a prova sob pena de ser excluído do Concurso Público.
12. O desrespeito às normas que regem o presente concurso, bem como, a desobediência às exigências registradas no edital, além de sanções legais cabíveis implica na desclassificação do candidato.
13. Aguarde a ordem do aplicador para iniciar a prova.
14. Os dois últimos candidatos ao terminarem as provas deverão retirar-se da sala simultaneamente, após testemunharem o fechamento (lacre) do envelope de provas, assinando a Ata Relatório.
15. O candidato, após a divulgação dos gabaritos oficiais preliminares da Prova Objetiva, que será feita às **14 horas** do dia **16/09/2019**, no site www.gualimp.com.br, poderá peticionar **RECURSO** à banca examinadora, quando julgar que ocorreu erro na formulação das questões e divulgação do gabarito preliminar, nos dias **17/09/2019 e 18/09/2019.**

NÃO ESQUEÇA!

Ao sair, entregue o cartão de respostas devidamente assinado.

BOA PROVA!!!

ATENÇÃO!!!

- O CARTÃO DE RESPOSTAS ABAIXO É PARA SER UTILIZADO SOMENTE COMO RASCUNHO.
- AO RECEBER O CARTÃO DE RESPOSTAS DEFINITIVO CONFIRA OS DADOS DE IDENTIFICAÇÃO (NOME, CARGO, NÚMERO DE INSCRIÇÃO) E EM SEGUIDA ASSINE NO LOCAL INDICADO.

CARTÃO RESPOSTA



PREFEITURA MUNICIPAL DE PORCIÚNCULA - RJ CONCURSO PÚBLICO 001/2019																																																																																																																																																																																																																																																																																																														
Nome:		Local:																																																																																																																																																																																																																																																																																																												
Cargo:		Data: xx/xx/2019	Turno:																																																																																																																																																																																																																																																																																																											
Sala:	Nº de inscrição:																																																																																																																																																																																																																																																																																																													
<ul style="list-style-type: none"> * Marcar apenas uma opção para cada questão, evitando ultrapassar o círculo; * O círculo correspondente à questão escolhida deve ser totalmente preenchido; * Marcar apenas a quantidade de questões existentes na sua prova; * Utilize somente caneta azul ou preta, não rasurar ou sujar o cartão; 			TIPO DE PROVA PADRÃO																																																																																																																																																																																																																																																																																																											
<p>É responsabilidade do candidato a conferência dos dados de seu cartão </p>																																																																																																																																																																																																																																																																																																														
<table border="0" style="width: 100%;"> <tr><td>01</td><td><input type="radio"/></td><td><input type="radio"/></td><td><input type="radio"/></td><td><input type="radio"/></td></tr> <tr><td>02</td><td><input type="radio"/></td><td><input type="radio"/></td><td><input type="radio"/></td><td><input type="radio"/></td></tr> <tr><td>03</td><td><input type="radio"/></td><td><input type="radio"/></td><td><input type="radio"/></td><td><input type="radio"/></td></tr> <tr><td>04</td><td><input type="radio"/></td><td><input type="radio"/></td><td><input type="radio"/></td><td><input type="radio"/></td></tr> <tr><td>05</td><td><input type="radio"/></td><td><input type="radio"/></td><td><input type="radio"/></td><td><input type="radio"/></td></tr> <tr><td>06</td><td><input type="radio"/></td><td><input type="radio"/></td><td><input type="radio"/></td><td><input type="radio"/></td></tr> <tr><td>07</td><td><input type="radio"/></td><td><input type="radio"/></td><td><input type="radio"/></td><td><input type="radio"/></td></tr> <tr><td>08</td><td><input type="radio"/></td><td><input type="radio"/></td><td><input type="radio"/></td><td><input type="radio"/></td></tr> <tr><td>09</td><td><input type="radio"/></td><td><input type="radio"/></td><td><input type="radio"/></td><td><input type="radio"/></td></tr> <tr><td>10</td><td><input type="radio"/></td><td><input type="radio"/></td><td><input type="radio"/></td><td><input type="radio"/></td></tr> <tr><td>11</td><td><input type="radio"/></td><td><input type="radio"/></td><td><input type="radio"/></td><td><input type="radio"/></td></tr> <tr><td>12</td><td><input type="radio"/></td><td><input type="radio"/></td><td><input type="radio"/></td><td><input type="radio"/></td></tr> <tr><td>13</td><td><input type="radio"/></td><td><input type="radio"/></td><td><input type="radio"/></td><td><input type="radio"/></td></tr> <tr><td>14</td><td><input type="radio"/></td><td><input type="radio"/></td><td><input type="radio"/></td><td><input type="radio"/></td></tr> <tr><td>15</td><td><input type="radio"/></td><td><input type="radio"/></td><td><input type="radio"/></td><td><input type="radio"/></td></tr> <tr><td>16</td><td><input type="radio"/></td><td><input type="radio"/></td><td><input type="radio"/></td><td><input type="radio"/></td></tr> <tr><td>17</td><td><input type="radio"/></td><td><input type="radio"/></td><td><input type="radio"/></td><td><input type="radio"/></td></tr> <tr><td>18</td><td><input type="radio"/></td><td><input type="radio"/></td><td><input type="radio"/></td><td><input type="radio"/></td></tr> <tr><td>19</td><td><input type="radio"/></td><td><input type="radio"/></td><td><input type="radio"/></td><td><input type="radio"/></td></tr> <tr><td>20</td><td><input type="radio"/></td><td><input type="radio"/></td><td><input type="radio"/></td><td><input type="radio"/></td></tr> </table>	01	<input type="radio"/>	<input type="radio"/>	<input type="radio"/>	<input type="radio"/>	02	<input type="radio"/>	<input type="radio"/>	<input type="radio"/>	<input type="radio"/>	03	<input type="radio"/>	<input type="radio"/>	<input type="radio"/>	<input type="radio"/>	04	<input type="radio"/>	<input type="radio"/>	<input type="radio"/>	<input type="radio"/>	05	<input type="radio"/>	<input type="radio"/>	<input type="radio"/>	<input type="radio"/>	06	<input type="radio"/>	<input type="radio"/>	<input type="radio"/>	<input type="radio"/>	07	<input type="radio"/>	<input type="radio"/>	<input type="radio"/>	<input type="radio"/>	08	<input type="radio"/>	<input type="radio"/>	<input type="radio"/>	<input type="radio"/>	09	<input type="radio"/>	<input type="radio"/>	<input type="radio"/>	<input type="radio"/>	10	<input type="radio"/>	<input type="radio"/>	<input type="radio"/>	<input type="radio"/>	11	<input type="radio"/>	<input type="radio"/>	<input type="radio"/>	<input type="radio"/>	12	<input type="radio"/>	<input type="radio"/>	<input type="radio"/>	<input type="radio"/>	13	<input type="radio"/>	<input type="radio"/>	<input type="radio"/>	<input type="radio"/>	14	<input type="radio"/>	<input type="radio"/>	<input type="radio"/>	<input type="radio"/>	15	<input type="radio"/>	<input type="radio"/>	<input type="radio"/>	<input type="radio"/>	16	<input type="radio"/>	<input type="radio"/>	<input type="radio"/>	<input type="radio"/>	17	<input type="radio"/>	<input type="radio"/>	<input type="radio"/>	<input type="radio"/>	18	<input type="radio"/>	<input type="radio"/>	<input type="radio"/>	<input type="radio"/>	19	<input type="radio"/>	<input type="radio"/>	<input type="radio"/>	<input type="radio"/>	20	<input type="radio"/>	<input type="radio"/>	<input type="radio"/>	<input type="radio"/>	<table border="0" style="width: 100%;"> <tr><td>21</td><td><input type="radio"/></td><td><input type="radio"/></td><td><input type="radio"/></td><td><input type="radio"/></td></tr> <tr><td>22</td><td><input type="radio"/></td><td><input type="radio"/></td><td><input type="radio"/></td><td><input type="radio"/></td></tr> <tr><td>23</td><td><input type="radio"/></td><td><input type="radio"/></td><td><input type="radio"/></td><td><input type="radio"/></td></tr> <tr><td>24</td><td><input type="radio"/></td><td><input type="radio"/></td><td><input type="radio"/></td><td><input type="radio"/></td></tr> <tr><td>25</td><td><input type="radio"/></td><td><input type="radio"/></td><td><input type="radio"/></td><td><input type="radio"/></td></tr> <tr><td>26</td><td><input type="radio"/></td><td><input type="radio"/></td><td><input type="radio"/></td><td><input type="radio"/></td></tr> <tr><td>27</td><td><input type="radio"/></td><td><input type="radio"/></td><td><input type="radio"/></td><td><input type="radio"/></td></tr> <tr><td>28</td><td><input type="radio"/></td><td><input type="radio"/></td><td><input type="radio"/></td><td><input type="radio"/></td></tr> <tr><td>29</td><td><input type="radio"/></td><td><input type="radio"/></td><td><input type="radio"/></td><td><input type="radio"/></td></tr> <tr><td>30</td><td><input type="radio"/></td><td><input type="radio"/></td><td><input type="radio"/></td><td><input type="radio"/></td></tr> <tr><td>31</td><td><input type="radio"/></td><td><input type="radio"/></td><td><input type="radio"/></td><td><input type="radio"/></td></tr> <tr><td>32</td><td><input type="radio"/></td><td><input type="radio"/></td><td><input type="radio"/></td><td><input type="radio"/></td></tr> <tr><td>33</td><td><input type="radio"/></td><td><input type="radio"/></td><td><input type="radio"/></td><td><input type="radio"/></td></tr> <tr><td>34</td><td><input type="radio"/></td><td><input type="radio"/></td><td><input type="radio"/></td><td><input type="radio"/></td></tr> <tr><td>35</td><td><input type="radio"/></td><td><input type="radio"/></td><td><input type="radio"/></td><td><input type="radio"/></td></tr> <tr><td>36</td><td><input type="radio"/></td><td><input type="radio"/></td><td><input type="radio"/></td><td><input type="radio"/></td></tr> <tr><td>37</td><td><input type="radio"/></td><td><input type="radio"/></td><td><input type="radio"/></td><td><input type="radio"/></td></tr> <tr><td>38</td><td><input type="radio"/></td><td><input type="radio"/></td><td><input type="radio"/></td><td><input type="radio"/></td></tr> <tr><td>39</td><td><input type="radio"/></td><td><input type="radio"/></td><td><input type="radio"/></td><td><input type="radio"/></td></tr> <tr><td>40</td><td><input type="radio"/></td><td><input type="radio"/></td><td><input type="radio"/></td><td><input type="radio"/></td></tr> </table>	21	<input type="radio"/>	<input type="radio"/>	<input type="radio"/>	<input type="radio"/>	22	<input type="radio"/>	<input type="radio"/>	<input type="radio"/>	<input type="radio"/>	23	<input type="radio"/>	<input type="radio"/>	<input type="radio"/>	<input type="radio"/>	24	<input type="radio"/>	<input type="radio"/>	<input type="radio"/>	<input type="radio"/>	25	<input type="radio"/>	<input type="radio"/>	<input type="radio"/>	<input type="radio"/>	26	<input type="radio"/>	<input type="radio"/>	<input type="radio"/>	<input type="radio"/>	27	<input type="radio"/>	<input type="radio"/>	<input type="radio"/>	<input type="radio"/>	28	<input type="radio"/>	<input type="radio"/>	<input type="radio"/>	<input type="radio"/>	29	<input type="radio"/>	<input type="radio"/>	<input type="radio"/>	<input type="radio"/>	30	<input type="radio"/>	<input type="radio"/>	<input type="radio"/>	<input type="radio"/>	31	<input type="radio"/>	<input type="radio"/>	<input type="radio"/>	<input type="radio"/>	32	<input type="radio"/>	<input type="radio"/>	<input type="radio"/>	<input type="radio"/>	33	<input type="radio"/>	<input type="radio"/>	<input type="radio"/>	<input type="radio"/>	34	<input type="radio"/>	<input type="radio"/>	<input type="radio"/>	<input type="radio"/>	35	<input type="radio"/>	<input type="radio"/>	<input type="radio"/>	<input type="radio"/>	36	<input type="radio"/>	<input type="radio"/>	<input type="radio"/>	<input type="radio"/>	37	<input type="radio"/>	<input type="radio"/>	<input type="radio"/>	<input type="radio"/>	38	<input type="radio"/>	<input type="radio"/>	<input type="radio"/>	<input type="radio"/>	39	<input type="radio"/>	<input type="radio"/>	<input type="radio"/>	<input type="radio"/>	40	<input type="radio"/>	<input type="radio"/>	<input type="radio"/>	<input type="radio"/>	<table border="0" style="width: 100%;"> <tr><td>41</td><td><input type="radio"/></td><td><input type="radio"/></td><td><input type="radio"/></td><td><input type="radio"/></td></tr> <tr><td>42</td><td><input type="radio"/></td><td><input type="radio"/></td><td><input type="radio"/></td><td><input type="radio"/></td></tr> <tr><td>43</td><td><input type="radio"/></td><td><input type="radio"/></td><td><input type="radio"/></td><td><input type="radio"/></td></tr> <tr><td>44</td><td><input type="radio"/></td><td><input type="radio"/></td><td><input type="radio"/></td><td><input type="radio"/></td></tr> <tr><td>45</td><td><input type="radio"/></td><td><input type="radio"/></td><td><input type="radio"/></td><td><input type="radio"/></td></tr> <tr><td>46</td><td><input type="radio"/></td><td><input type="radio"/></td><td><input type="radio"/></td><td><input type="radio"/></td></tr> <tr><td>47</td><td><input type="radio"/></td><td><input type="radio"/></td><td><input type="radio"/></td><td><input type="radio"/></td></tr> <tr><td>48</td><td><input type="radio"/></td><td><input type="radio"/></td><td><input type="radio"/></td><td><input type="radio"/></td></tr> <tr><td>49</td><td><input type="radio"/></td><td><input type="radio"/></td><td><input type="radio"/></td><td><input type="radio"/></td></tr> <tr><td>50</td><td><input type="radio"/></td><td><input type="radio"/></td><td><input type="radio"/></td><td><input type="radio"/></td></tr> <tr><td>51</td><td><input type="radio"/></td><td><input type="radio"/></td><td><input type="radio"/></td><td><input type="radio"/></td></tr> <tr><td>52</td><td><input type="radio"/></td><td><input type="radio"/></td><td><input type="radio"/></td><td><input type="radio"/></td></tr> <tr><td>53</td><td><input type="radio"/></td><td><input type="radio"/></td><td><input type="radio"/></td><td><input type="radio"/></td></tr> <tr><td>54</td><td><input type="radio"/></td><td><input type="radio"/></td><td><input type="radio"/></td><td><input type="radio"/></td></tr> <tr><td>55</td><td><input type="radio"/></td><td><input type="radio"/></td><td><input type="radio"/></td><td><input type="radio"/></td></tr> <tr><td>56</td><td><input type="radio"/></td><td><input type="radio"/></td><td><input type="radio"/></td><td><input type="radio"/></td></tr> <tr><td>57</td><td><input type="radio"/></td><td><input type="radio"/></td><td><input type="radio"/></td><td><input type="radio"/></td></tr> <tr><td>58</td><td><input type="radio"/></td><td><input type="radio"/></td><td><input type="radio"/></td><td><input type="radio"/></td></tr> <tr><td>59</td><td><input type="radio"/></td><td><input type="radio"/></td><td><input type="radio"/></td><td><input type="radio"/></td></tr> <tr><td>60</td><td><input type="radio"/></td><td><input type="radio"/></td><td><input type="radio"/></td><td><input type="radio"/></td></tr> </table>	41	<input type="radio"/>	<input type="radio"/>	<input type="radio"/>	<input type="radio"/>	42	<input type="radio"/>	<input type="radio"/>	<input type="radio"/>	<input type="radio"/>	43	<input type="radio"/>	<input type="radio"/>	<input type="radio"/>	<input type="radio"/>	44	<input type="radio"/>	<input type="radio"/>	<input type="radio"/>	<input type="radio"/>	45	<input type="radio"/>	<input type="radio"/>	<input type="radio"/>	<input type="radio"/>	46	<input type="radio"/>	<input type="radio"/>	<input type="radio"/>	<input type="radio"/>	47	<input type="radio"/>	<input type="radio"/>	<input type="radio"/>	<input type="radio"/>	48	<input type="radio"/>	<input type="radio"/>	<input type="radio"/>	<input type="radio"/>	49	<input type="radio"/>	<input type="radio"/>	<input type="radio"/>	<input type="radio"/>	50	<input type="radio"/>	<input type="radio"/>	<input type="radio"/>	<input type="radio"/>	51	<input type="radio"/>	<input type="radio"/>	<input type="radio"/>	<input type="radio"/>	52	<input type="radio"/>	<input type="radio"/>	<input type="radio"/>	<input type="radio"/>	53	<input type="radio"/>	<input type="radio"/>	<input type="radio"/>	<input type="radio"/>	54	<input type="radio"/>	<input type="radio"/>	<input type="radio"/>	<input type="radio"/>	55	<input type="radio"/>	<input type="radio"/>	<input type="radio"/>	<input type="radio"/>	56	<input type="radio"/>	<input type="radio"/>	<input type="radio"/>	<input type="radio"/>	57	<input type="radio"/>	<input type="radio"/>	<input type="radio"/>	<input type="radio"/>	58	<input type="radio"/>	<input type="radio"/>	<input type="radio"/>	<input type="radio"/>	59	<input type="radio"/>	<input type="radio"/>	<input type="radio"/>	<input type="radio"/>	60	<input type="radio"/>	<input type="radio"/>	<input type="radio"/>	<input type="radio"/>
01	<input type="radio"/>	<input type="radio"/>	<input type="radio"/>	<input type="radio"/>																																																																																																																																																																																																																																																																																																										
02	<input type="radio"/>	<input type="radio"/>	<input type="radio"/>	<input type="radio"/>																																																																																																																																																																																																																																																																																																										
03	<input type="radio"/>	<input type="radio"/>	<input type="radio"/>	<input type="radio"/>																																																																																																																																																																																																																																																																																																										
04	<input type="radio"/>	<input type="radio"/>	<input type="radio"/>	<input type="radio"/>																																																																																																																																																																																																																																																																																																										
05	<input type="radio"/>	<input type="radio"/>	<input type="radio"/>	<input type="radio"/>																																																																																																																																																																																																																																																																																																										
06	<input type="radio"/>	<input type="radio"/>	<input type="radio"/>	<input type="radio"/>																																																																																																																																																																																																																																																																																																										
07	<input type="radio"/>	<input type="radio"/>	<input type="radio"/>	<input type="radio"/>																																																																																																																																																																																																																																																																																																										
08	<input type="radio"/>	<input type="radio"/>	<input type="radio"/>	<input type="radio"/>																																																																																																																																																																																																																																																																																																										
09	<input type="radio"/>	<input type="radio"/>	<input type="radio"/>	<input type="radio"/>																																																																																																																																																																																																																																																																																																										
10	<input type="radio"/>	<input type="radio"/>	<input type="radio"/>	<input type="radio"/>																																																																																																																																																																																																																																																																																																										
11	<input type="radio"/>	<input type="radio"/>	<input type="radio"/>	<input type="radio"/>																																																																																																																																																																																																																																																																																																										
12	<input type="radio"/>	<input type="radio"/>	<input type="radio"/>	<input type="radio"/>																																																																																																																																																																																																																																																																																																										
13	<input type="radio"/>	<input type="radio"/>	<input type="radio"/>	<input type="radio"/>																																																																																																																																																																																																																																																																																																										
14	<input type="radio"/>	<input type="radio"/>	<input type="radio"/>	<input type="radio"/>																																																																																																																																																																																																																																																																																																										
15	<input type="radio"/>	<input type="radio"/>	<input type="radio"/>	<input type="radio"/>																																																																																																																																																																																																																																																																																																										
16	<input type="radio"/>	<input type="radio"/>	<input type="radio"/>	<input type="radio"/>																																																																																																																																																																																																																																																																																																										
17	<input type="radio"/>	<input type="radio"/>	<input type="radio"/>	<input type="radio"/>																																																																																																																																																																																																																																																																																																										
18	<input type="radio"/>	<input type="radio"/>	<input type="radio"/>	<input type="radio"/>																																																																																																																																																																																																																																																																																																										
19	<input type="radio"/>	<input type="radio"/>	<input type="radio"/>	<input type="radio"/>																																																																																																																																																																																																																																																																																																										
20	<input type="radio"/>	<input type="radio"/>	<input type="radio"/>	<input type="radio"/>																																																																																																																																																																																																																																																																																																										
21	<input type="radio"/>	<input type="radio"/>	<input type="radio"/>	<input type="radio"/>																																																																																																																																																																																																																																																																																																										
22	<input type="radio"/>	<input type="radio"/>	<input type="radio"/>	<input type="radio"/>																																																																																																																																																																																																																																																																																																										
23	<input type="radio"/>	<input type="radio"/>	<input type="radio"/>	<input type="radio"/>																																																																																																																																																																																																																																																																																																										
24	<input type="radio"/>	<input type="radio"/>	<input type="radio"/>	<input type="radio"/>																																																																																																																																																																																																																																																																																																										
25	<input type="radio"/>	<input type="radio"/>	<input type="radio"/>	<input type="radio"/>																																																																																																																																																																																																																																																																																																										
26	<input type="radio"/>	<input type="radio"/>	<input type="radio"/>	<input type="radio"/>																																																																																																																																																																																																																																																																																																										
27	<input type="radio"/>	<input type="radio"/>	<input type="radio"/>	<input type="radio"/>																																																																																																																																																																																																																																																																																																										
28	<input type="radio"/>	<input type="radio"/>	<input type="radio"/>	<input type="radio"/>																																																																																																																																																																																																																																																																																																										
29	<input type="radio"/>	<input type="radio"/>	<input type="radio"/>	<input type="radio"/>																																																																																																																																																																																																																																																																																																										
30	<input type="radio"/>	<input type="radio"/>	<input type="radio"/>	<input type="radio"/>																																																																																																																																																																																																																																																																																																										
31	<input type="radio"/>	<input type="radio"/>	<input type="radio"/>	<input type="radio"/>																																																																																																																																																																																																																																																																																																										
32	<input type="radio"/>	<input type="radio"/>	<input type="radio"/>	<input type="radio"/>																																																																																																																																																																																																																																																																																																										
33	<input type="radio"/>	<input type="radio"/>	<input type="radio"/>	<input type="radio"/>																																																																																																																																																																																																																																																																																																										
34	<input type="radio"/>	<input type="radio"/>	<input type="radio"/>	<input type="radio"/>																																																																																																																																																																																																																																																																																																										
35	<input type="radio"/>	<input type="radio"/>	<input type="radio"/>	<input type="radio"/>																																																																																																																																																																																																																																																																																																										
36	<input type="radio"/>	<input type="radio"/>	<input type="radio"/>	<input type="radio"/>																																																																																																																																																																																																																																																																																																										
37	<input type="radio"/>	<input type="radio"/>	<input type="radio"/>	<input type="radio"/>																																																																																																																																																																																																																																																																																																										
38	<input type="radio"/>	<input type="radio"/>	<input type="radio"/>	<input type="radio"/>																																																																																																																																																																																																																																																																																																										
39	<input type="radio"/>	<input type="radio"/>	<input type="radio"/>	<input type="radio"/>																																																																																																																																																																																																																																																																																																										
40	<input type="radio"/>	<input type="radio"/>	<input type="radio"/>	<input type="radio"/>																																																																																																																																																																																																																																																																																																										
41	<input type="radio"/>	<input type="radio"/>	<input type="radio"/>	<input type="radio"/>																																																																																																																																																																																																																																																																																																										
42	<input type="radio"/>	<input type="radio"/>	<input type="radio"/>	<input type="radio"/>																																																																																																																																																																																																																																																																																																										
43	<input type="radio"/>	<input type="radio"/>	<input type="radio"/>	<input type="radio"/>																																																																																																																																																																																																																																																																																																										
44	<input type="radio"/>	<input type="radio"/>	<input type="radio"/>	<input type="radio"/>																																																																																																																																																																																																																																																																																																										
45	<input type="radio"/>	<input type="radio"/>	<input type="radio"/>	<input type="radio"/>																																																																																																																																																																																																																																																																																																										
46	<input type="radio"/>	<input type="radio"/>	<input type="radio"/>	<input type="radio"/>																																																																																																																																																																																																																																																																																																										
47	<input type="radio"/>	<input type="radio"/>	<input type="radio"/>	<input type="radio"/>																																																																																																																																																																																																																																																																																																										
48	<input type="radio"/>	<input type="radio"/>	<input type="radio"/>	<input type="radio"/>																																																																																																																																																																																																																																																																																																										
49	<input type="radio"/>	<input type="radio"/>	<input type="radio"/>	<input type="radio"/>																																																																																																																																																																																																																																																																																																										
50	<input type="radio"/>	<input type="radio"/>	<input type="radio"/>	<input type="radio"/>																																																																																																																																																																																																																																																																																																										
51	<input type="radio"/>	<input type="radio"/>	<input type="radio"/>	<input type="radio"/>																																																																																																																																																																																																																																																																																																										
52	<input type="radio"/>	<input type="radio"/>	<input type="radio"/>	<input type="radio"/>																																																																																																																																																																																																																																																																																																										
53	<input type="radio"/>	<input type="radio"/>	<input type="radio"/>	<input type="radio"/>																																																																																																																																																																																																																																																																																																										
54	<input type="radio"/>	<input type="radio"/>	<input type="radio"/>	<input type="radio"/>																																																																																																																																																																																																																																																																																																										
55	<input type="radio"/>	<input type="radio"/>	<input type="radio"/>	<input type="radio"/>																																																																																																																																																																																																																																																																																																										
56	<input type="radio"/>	<input type="radio"/>	<input type="radio"/>	<input type="radio"/>																																																																																																																																																																																																																																																																																																										
57	<input type="radio"/>	<input type="radio"/>	<input type="radio"/>	<input type="radio"/>																																																																																																																																																																																																																																																																																																										
58	<input type="radio"/>	<input type="radio"/>	<input type="radio"/>	<input type="radio"/>																																																																																																																																																																																																																																																																																																										
59	<input type="radio"/>	<input type="radio"/>	<input type="radio"/>	<input type="radio"/>																																																																																																																																																																																																																																																																																																										
60	<input type="radio"/>	<input type="radio"/>	<input type="radio"/>	<input type="radio"/>																																																																																																																																																																																																																																																																																																										
_____ Assinatura do Candidato			Nº DE INSCRIÇÃO 																																																																																																																																																																																																																																																																																																											

OBS.: O candidato deverá OBRIGATORIAMENTE, entregar seu cartão de repostas preenchido e ASSINADO, sob pena de ter seu cartão de respostas ANULADO. (item 9.12 do edital 001/2019)

QUESTÕES DE LINGUA PORTUGUESA

Leia o texto a seguir para responder às questões de 1 a 5.

Honestidade existe

Walcyr Carrasco

Um amigo carioca fez compras no Shopping Rio Sul e pegou um táxi para voltar. Quando desceu e entrou em seu prédio, descobriu que esquecera todas as sacolas no táxi. Deu um tapa na cabeça, de raiva.

– Como fiz uma besteira dessas?

Nesse instante, o taxista fez um sinal da porta.

– Ei, amigo. Acho que você esqueceu essas sacolas aqui.

Simples assim. Quando ele desceu, o taxista percebeu o lapso. Fez a volta na quadra, voltou.

Quando se conta uma história dessas, as pessoas ficam surpresas. Mas como? O taxista não ficou com as compras? Estamos tão acostumados com a falta de escrúpulos que um gesto de honestidade surpreende. Se alguém encontra dinheiro perdido e devolve, vira notícia de jornal. Como o casal de moradores de rua que espantou o país em 2012, ao devolver cerca de R\$ 20 mil encontrados num saco plástico, abandonado por assaltantes de um restaurante japonês. Ou outras pequenas mas simbólicas situações, em que pessoas comuns encontraram dinheiro perdido e devolveram.

O espantoso é que a gente se espante com isso, que se torne notícia. A honestidade não deveria ser notícia, mas hábito. Crimes contra o patrimônio, corrupção, mortes violentas como a da mulher linchada em Guarujá, São Paulo, se tornaram tão habituais no noticiário que nos espantamos com a decência. E, no entanto, duas ou três gerações atrás, o homem preferia morrer a perder a honra. A palavra dada valia mais que a assinatura de um documento. Conheci gente, na minha infância, que perdeu tudo o que tinha para pagar dívidas contraídas no fio do bigode. Ter o nome sujo era uma vergonha. Para ter nome sujo, bastava não pagar uma dívida, atrasar um crediário, levar uma denúncia ou processo por inadimplência.

Sei que, hoje, ainda há muitos que se importam com isso. Cada vez mais, porém, tanto faz. O importante é se dar bem, mesmo que isso signifique dar um golpe no vizinho. Não sou especialista, mas há quem diga que a quebra de valores cresceu violentamente quando certo presidente declarou em rede pública que enormes quantias encontradas no caixa dois eram só “dinheiro não contabilizado”. Bem, meu objetivo aqui não é falar sobre o mau exemplo daqueles que elegemos e deveriam ser os guardiões da moralidade pública. Mas dizer que, sim, há esperança.

Na semana passada, estive em São José dos Ausentes, uma pequena cidade encravada no alto da serra gaúcha. É um dos poucos lugares no país onde neva. Tem pouco mais de 3 mil habitantes e uma paisagem indescritível, onde foi gravada *A Casa das Sete Mulheres* e os capítulos iniciais da novela *O Profeta*, ambos da TV Globo. Vive do gado, da plantação de batatas, da pesca de trutas e, em breve, da energia eólica – as primeiras torres já estão em instalação. Mais que com a paisagem, me espantei com o clima de honestidade, que relembra os valores antigos. Numa compra, a soma deu R\$ 13. Entreguei R\$ 14, já dizendo:

– Não precisa me dar o troco.

– Faço questão – respondeu a vendedora e sacou uma moeda de R\$1.

Imaginava que, como sempre aqui no eixo Rio-São Paulo, não haveria troco! Lá, em São José, eles têm sim. Durante dias, a cada compra, por menor que fosse, eu recebia religiosamente as moedinhas de volta. Mais: ao chegar, percebi que nenhuma casa tinha grades, cerca eletrônica ou qualquer dispositivo de segurança. Muros baixos e jardins, uma prova de que os moradores não têm medo. A simpatia e a educação dos habitantes eram impressionantes. A dona do pequeno hotel em que fiquei, Mana, nos esperou com uma sopa quente às 2 da manhã, quando chegamos.

– Devem estar com frio, eu mesma fiz este capelete com galinha caipira.

Quando fui pagar a conta, a sopa estava lá. Sem nenhum custo extra por ser servida de madrugada, pela própria dona – que, soube depois, levantava às 5 horas para preparar o café da manhã dos hóspedes. E, bem... custou pouco mais de R\$10 porque, de acordo com Mana, era o preço justo. A violência é raríssima. É possível sair à noite, andar a cidade toda, em paz. O que mais me surpreendeu foi descobrir que há moradores que deixam o

carro com a chave no contato. O Secretário de Turismo, Alziro, certa vez perguntou a um senhor por que fazia isso. Não seria arriscado?

– É melhor, porque não esqueço onde está a chave – respondeu o proprietário.

Simples assim. Como São José dos Ausentes, em muitas cidades a honestidade ainda é a regra, não a exceção. Ainda bem.

01. Pelas características do texto, assinale a alternativa que indica o seu gênero.

- (A) Crônica. (B) Conto. (C) Artigo. (D) Resenha.

02. Classifica-se o texto como predominantemente:

- (A) Dissertativo-argumentativo, pois o autor apresenta fatos e argumentos em defesa de sua tese sobre o tema.
 (B) Descritivo, pois apresenta uma caracterização de elementos sobre uma realidade com uso de adjetivos.
 (C) Injuntivo, pois indica como realizar uma ação numa linguagem simples e objetiva.
 (D) Narrativo, pois apresenta situações do cotidiano com marcas de temporalidade e espaço.

03. Marque a palavra que apresenta o mesmo sentido do termo destacado na frase a abaixo:

“(…), se tornaram tão habituais no noticiário que nos espantamos com a decência.”

- (A) Vileza. (B) Decoro. (C) Discência. (D) Sórdida.

04. “Se alguém encontra dinheiro perdido e devolve, vira notícia de jornal.” A oração destacada está construída a partir de uma estrutura de:

- (A) Comparação. (B) Condição. (C) Explicação. (D) Conclusão.

05. As expressões sublinhadas nas frases abaixo, são características da linguagem:

“– Ei, amigo. Acho que você esqueceu essas sacolas aqui.”

“O espantoso é que a gente se espante com isso (...)”

“E, bem... custou pouco mais de R\$10 porque, de acordo com Mana, era o preço justo.”

- (A) Acadêmica. (B) Prolixa. (C) Coloquial. (D) Formal.

06. Analise as proposições a seguir:

- As orações coordenadas apresentam relacionamento com o verbo e com o nome, pois são dependentes sintaticamente;
- Num período composto, as orações coordenadas aparecem uma ao lado da outra, com ou sem conjunção coordenativa;
- As orações coordenadas não estabelecem relações como as subordinadas, que são condicionadas ao sujeito, objeto ou adjunto;
- As orações coordenadas assindéticas apresentam conjunção, ou seja, uma aparece justaposta à outra.

Assinale a alternativa com a ordem correta:

- (A) V – F – F – V.
 (B) F – F – F – V.
 (C) F – V – V – F.
 (D) V – V – F – V.

07. Levando-se em consideração os conceitos de frase, oração e período, analise o trecho a seguir:

“O meu André não lhe disse que temos aí um holandês que trouxe material novo?” (V. Nemésio, MTC, 363.)

O trecho acima é considerado um (a):

- (A) Período, pois é composto por três orações.
- (B) Frase, pois possui sentido incompleto.
- (C) Oração, pois possui sentido completo.
- (D) Período, pois é composto por frases e orações.

08. O trecho a seguir é parte do poema *Raquel* de Luís Vaz de Camões.

*“Começa de servir outros sete anos,
Dizendo: – Mais servira, se não fora
Para tão longo amor tão curta a vida!”*

No trecho acima há um verbo conjugado no pretérito mais-que-perfeito do indicativo, o que é empregado para:

- (A) Indicar uma ação passada que ocorreu antes de outra, também no passado.
- (B) Se referir a um fato que poderia ter acontecido posteriormente a uma situação passada.
- (C) Se referir a um fato ocorrido no passado, mas que não foi completamente terminado.
- (D) Indicar que a ação verbal aconteceu num determinado momento do passado.

09. *“Como saberemos o poder do amor se não somos capazes de amar?”*, analisando sintaticamente o trecho acima, pode-se afirmar que o sujeito do verbo existente é:

- (A) Composto.
- (B) Inexistente.
- (C) Oracional.
- (D) Elíptico.

10. Acerca de seus conhecimentos sobre pronomes demonstrativos, analise os itens a seguir:

- I. O pronome demonstrativo “este” é utilizado para se referir a uma situação próxima no tempo presente;
- II. O pronome demonstrativo “esse” é utilizado para se referir a uma situação intermediária ou distante no tempo passado ou num futuro pouco distante;
- III. “Este homem foi aquele que me dizia “que não me afligisse que eu ainda estava muito novo para curar-me”, os dois pronomes existentes na frase são exemplos de pronomes invariáveis”.

Dos itens acima:

- (A) Apenas o item I está correto.
- (B) Apenas os itens I e II estão corretos.
- (C) Apenas o item III está correto.
- (D) Todos os itens estão corretos.

11. Na frase: *“O júri considerará péssimo o excelente candidato.”*, o termo destacado classifica-se como:

- (A) Predicativo do objeto.
- (B) Predicativo do sujeito.
- (C) Adjuntos adnominais.
- (D) Núcleo do objeto.

12. Em qual das frases abaixo, concordância do verbo “ser” está empregada de forma INCORRETA.

- (A) São uma hora e trinta minutos.
- (B) É um quilômetro.
- (C) Duzentos cruzeiros é pouco.
- (D) Isto são sintomas menos graves.

13. Assinale a frase corretamente pontuada.

- (A) Sei que, no mundo empresarial, o preconceito existe, e os números revelam que isso vem sendo reduzido. Neste século, quem não tem diversidade perde em inovação e, conseqüentemente, em competitividade.
- (B) Sei que, no mundo empresarial, o preconceito existe e os números revelam que isso vem sendo reduzido. Neste século, quem não tem diversidade perde em inovação e conseqüentemente, em competitividade.
- (C) Sei que no mundo empresarial, o preconceito existe e os números revelam que isso vem sendo reduzido. Neste século, quem não tem diversidade perde em inovação e, conseqüentemente, em competitividade.
- (D) Sei que no mundo empresarial, o preconceito existe e os números, revelam que isso vem sendo reduzido. Neste século, quem não tem diversidade perde em inovação e conseqüentemente em competitividade.

14. Marque a alternativa em que a concordância verbal não está de acordo com a gramática normativa.

- (A) Cerca de mil profissionais participaram do evento.
- (B) Fui eu quem sugeri o programa de qualidade de vida no trabalho.
- (C) Mais de dois diretores entraram no auditório.
- (D) 10% não tem cultura voltada à igualdade.

15. “Os mais jovens e os mais velhos convivem harmoniosamente no mesmo ambiente organizacional.

Nessa frase está presente a seguinte figura de linguagem:

- (A) Eufemismo.
- (B) Antítese.
- (C) Metáfora.
- (D) Hipérbole.

NOÇÕES BÁSICAS DE INFORMÁTICA

16. Sobre o Access 2010 em sua configuração padrão, julguem os itens a seguir e assinale a alternativa correta:

- I. Não é possível criar/executar um macro em um banco de dados, apenas em formulários.
- II. A extensão padrão de um banco de dados criado neste software é a “accdb”.
- III. Um dos modos de exibição de uma tabela é o modo DESIGN.

- (A) Somente a alternativa I está errada.
- (B) Apenas a alternativa II está correta.
- (C) Todas as alternativas estão corretas.
- (D) Apenas as alternativas I e III estão corretas.

17. Utilizando o Excel 2010 em sua configuração padrão, utilizando a guia Dados, grupo Obter Dados Externos é possível obter dados de alguns tipos, EXCETO:

- (A) Da Web.
- (B) Do Access.
- (C) Do Prompt.
- (D) Do SQL Server.

18. Observe a imagem a seguir extraída do Google Chrome e assinale a alternativa correta.

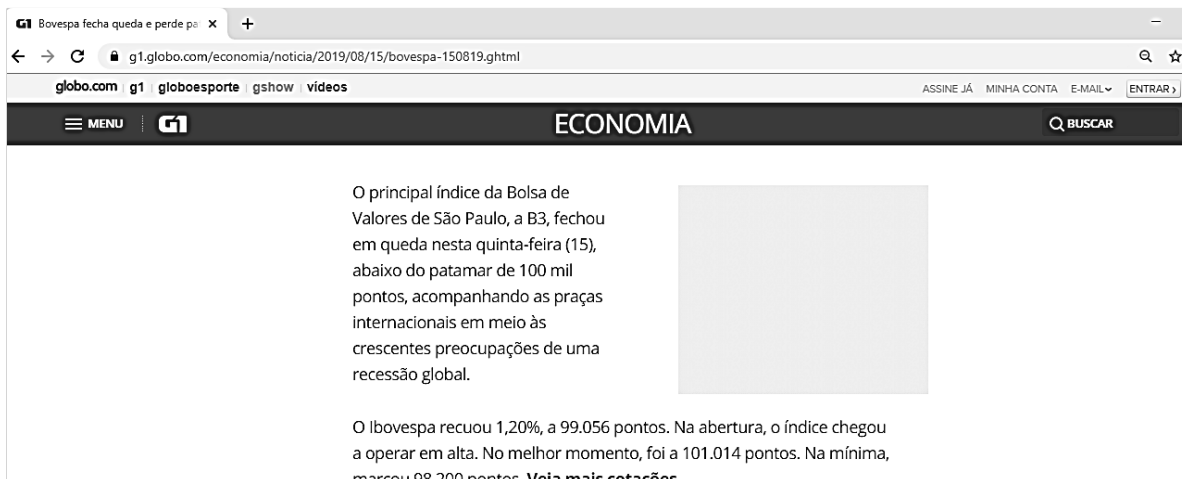

Acesso em 16/08/2019.

- (A) Este site certamente é uma página clonada, haja vista que na barra de endereços não consta o consagrado termo “www” no início do endereço do site.
- (B) Este link está salvo como favoritos no navegador.
- (C) O usuário está navegando em uma janela anônima.
- (D) A conexão deste site é segura, informações (senhas, por exemplo) que você envia ao site permanecem privadas bem como as que o usuário recebe dele.

19. Sobre conceitos e serviços relacionados à Internet, analise as conceituações a seguir e assinale a alternativa que contemple corretamente estes 02 conceitos.

“é um dispositivo de segurança que monitora o tráfego de rede de entrada e saída e decide permitir ou bloquear tráfegos específicos de acordo com um conjunto definido de regras de segurança.”

“Erguido entre um computador e sua conexão com uma rede externa ou com a Web, esta barreira decide qual tráfego de rede pode passar e qual tráfego é considerado perigoso. Basicamente, ele atua como um filtro, separando o que é bom do que é ruim, o confiável do não confiável.”

- (A) Antispyware.
- (B) Windows Update.
- (C) Antivírus.
- (D) Firewall.

20. A planilha a seguir foi criada no Excel 2010 em sua configuração padrão. Caso o usuário deseje saber o total de vendas dos dias 01/01; 02/02; 03/02 e 04/02, qual fórmula o usuário poderá digitar para obter o resultado pretendido?

	A	B	C	D
1	AWAY IMPORTS			
2	Relatório de Vendas			
3	DIAS	Janeiro	Fevereiro	Março
4	dia 01	3	8	2
5	dia 02	8	1	4
6	dia 03	5	7	22
7	dia 04	4	9	4

- (A) =SOMA(B4;C5:C7).
- (B) =SOMA(B4+C5:C7).
- (C) =SOMA(B4:D7).
- (D) =SOMA(B4:C7).

21. Renato criou o slide a seguir no Power Point 2010, em sua configuração padrão. Para deixá-lo com um caráter mais chamativo, o usuário utilizou um preenchimento de plano de fundo. Assinale o tipo de preenchimento aplicado a este slide.

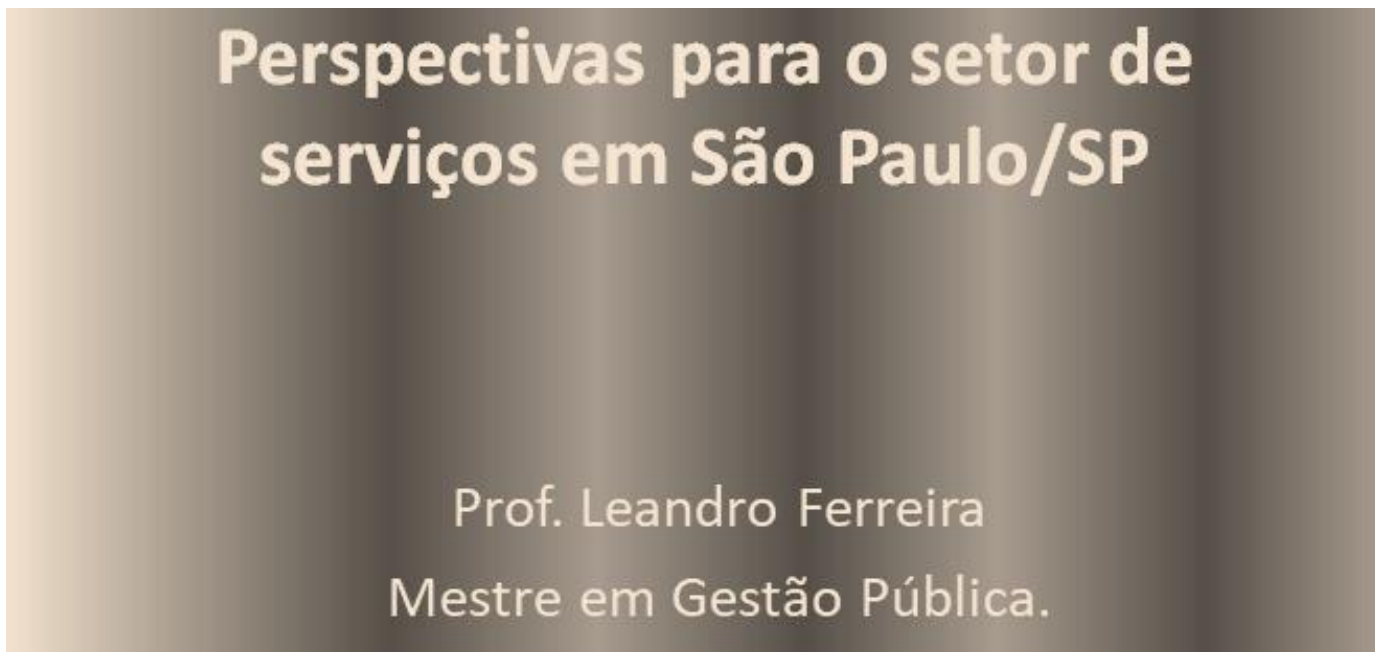

- (A) Vertical. (B) De gradiente. (C) Listas. (D) Barras.

22. Um usuário inseriu um botão de ação em um slide do Power Point 2010, de modo que ao clicar no referido botão é possível executar algumas ações, dentre as quais:

- Abrir um arquivo do Word 2010.
 Fechar a apresentação.
 Reproduzir arquivo de som.

Marque um “V” para a proposição verdadeira e “F” para a proposição falsa e assinale a alternativa correta correspondente:

- (A) F – V – V. (B) V – V – V. (C) F – F – F. (D) V – F – F.

23. Dalila digitou um trabalho de faculdade no Word 2010 em sua configuração padrão. Posteriormente, a mesma enviou o arquivo aos seus colegas de grupo e os mesmos notaram que ao abrirem o arquivo era exibida a imagem a seguir. O propósito deste recurso utilizado por Dalila é:

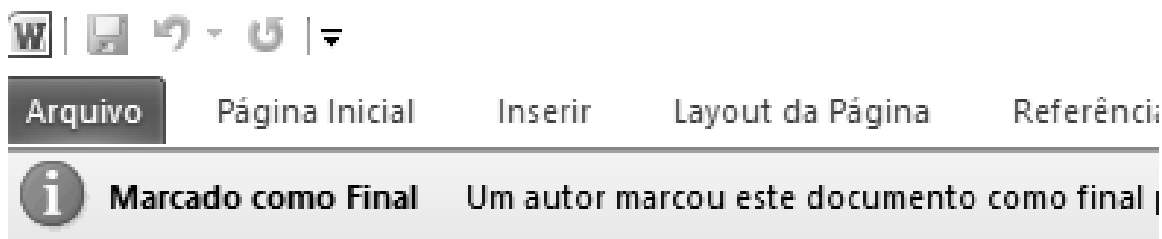

- (A) Informar aos leitores que o documento é final tornando-o somente leitura.
 (B) Garantir a confidencialidade do conteúdo, haja vista a necessidade de senha para abrir o arquivo.
 (C) Fazer com que o arquivo possa ser aberto em qualquer versão anterior do Word 2010.
 (D) Evitar que possa ser tirado “prints” do arquivo em questão.

24. Andrews gosta muito de trabalhar com imagens no Word 2010 em sua configuração padrão. O mesmo pegou uma foto e querendo dar maior destaque a edificação Andrews cortou a foto conforme o ANTES e DEPOIS do referido corte. Assinale qual ícone que representa esta função do Word 2010.

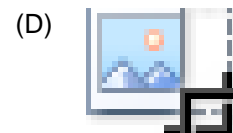
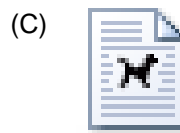
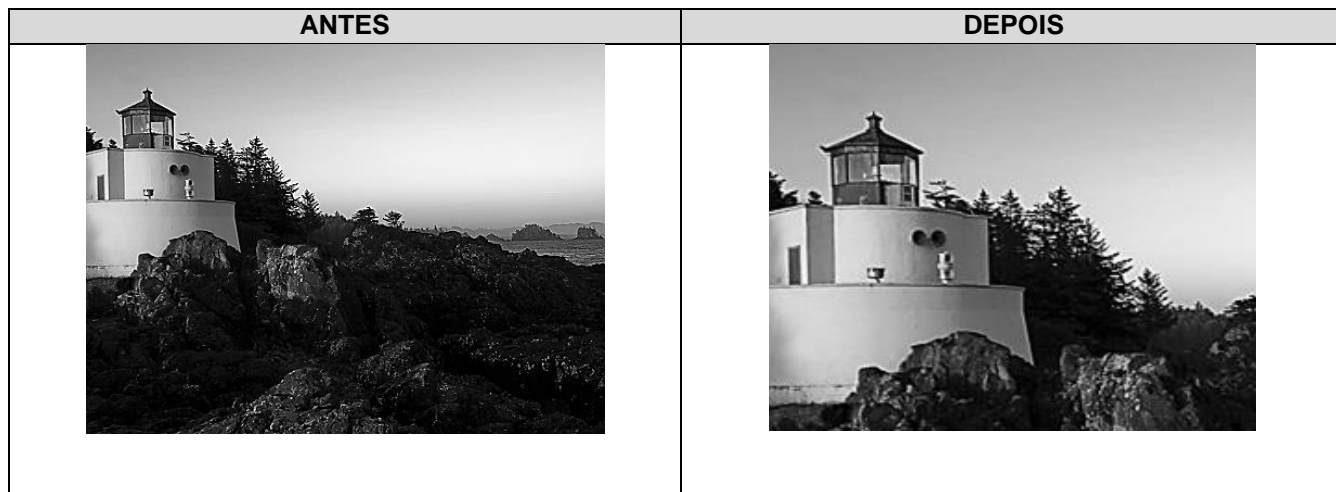

25. Julian abriu um arquivo no Word 2010 em sua configuração padrão, nas configurações de impressão no campo páginas, o mesmo digitou o seguinte texto:

Páginas: 

Sendo assim, analise as alternativas a seguir e marque a correta.

- (A) Será impressa somente as páginas 02 e 04 do documento.
- (B) Há algum erro ou impeditivo para imprimir o documento, pois há um ícone de exclamação à direita caixa de texto onde é digitado o intervalo de impressão.
- (C) Serão impressas 03 páginas.
- (D) Não será possível imprimir o documento haja vista que o intervalo de páginas deve ser digitado com “,” ou “;” e não com “-”.

NOÇÕES BÁSICAS DE SAÚDE PÚBLICA

26. Com relação aos princípios do SUS, qual das alternativas a seguir está correta?

- (A) Informação ao trabalhador e à sua respectiva entidade sindical e às empresas sobre os riscos de acidentes de trabalho, doença profissional e do trabalho, bem como os resultados de fiscalizações, avaliações ambientais e exames de saúde, de admissão, periódicos e de demissão, respeitados os preceitos da ética profissional.
- (B) Proporcionar o conhecimento, a detecção ou prevenção de qualquer mudança nos fatores determinantes e condicionantes de saúde individual ou coletiva, com a finalidade de recomendar e adotar as medidas de prevenção e controle das doenças ou agravos.
- (C) Controlar bens de consumo que, direta ou indiretamente, se relacionem com a saúde, compreendidas todas as etapas e processos, da produção ao consumo.
- (D) Integração em nível executivo das ações de saúde, meio ambiente e saneamento básico.

27. A organização de atendimento público específico e especializado para mulheres e vítimas de violência doméstica em geral, que garanta, entre outros, atendimento, acompanhamento psicológico e cirurgias plásticas reparadoras, é um texto acrescentado à Lei nº 8.080/90 pela Lei nº 12.845/13 como:

- (A) Diretriz do Sistema Único de Saúde – SUS.
- (B) Princípio do Sistema Único de Saúde – SUS.
- (C) Objetivo do Sistema Único de Saúde – SUS.
- (D) Campo de atuação do Sistema Único de Saúde – SUS.

28. A regionalização e hierarquização da rede de serviços de saúde são norteadoras de qual dos princípios do SUS?

- (A) Universalidade de acesso.
- (B) Descentralização político-administrativa.
- (C) Igualdade da assistência à saúde.
- (D) Capacidade de resolução dos serviços em todos os níveis de assistência.

29. De acordo com a Lei nº 8.080/90, a União, os Estados, o Distrito Federal e os Municípios exercerão, em seu âmbito administrativo, as seguintes atribuições, EXCETO:

- (A) Elaboração de normas para regular as atividades de serviços privados de saúde, tendo em vista a sua relevância pública.
- (B) Elaboração e atualização periódica do plano de saúde.
- (C) Formular, avaliar e apoiar políticas de alimentação e nutrição.
- (D) Definir as instâncias e mecanismos de controle e fiscalização inerentes ao poder de polícia sanitária.

30. Dos critérios para seleção de doenças e agravos prioritários à vigilância epidemiológica, a vulnerabilidade pode ser descrita como:

- (A) Vinculada a instrumentos específicos de prevenção e controle, que permitem a atuação concreta e efetiva dos serviços de saúde sobre indivíduos ou coletividades.
- (B) Expressa-se pela transmissibilidade da doença, possibilidade da sua disseminação por vetores e demais fontes de infecção, colocando sob risco outros indivíduos ou coletividades.
- (C) Traduz-se pela incidência, prevalência, mortalidade, anos potenciais de vida perdidos.
- (D) Significa o valor que a sociedade imputa à ocorrência do evento, por estigmatização dos doentes, medo e indignação.

31. Com os avanços no controle das doenças infecciosas e a melhor compreensão do conceito de saúde e de seus determinantes sociais, passou-se a analisar outras dimensões do estado de saúde, medidas por dados de morbidade, incapacidade, acesso a serviços, qualidade da atenção, condições de vida e fatores ambientais, entre outros.

Em relação ao indicador “Proporção de menores de 5 anos de idade na população”, não se pode afirmar que:

- (A) Analisa variações geográficas e temporais na distribuição de crianças menores de cinco anos de idade.
- (B) Contribui para o planejamento, gestão e avaliação de políticas públicas relacionadas à saúde, educação e assistência social de crianças em idade pré-escolar.
- (C) Esse indicador está associado aos níveis de fecundidade e natalidade, que repercutem na estrutura etária da população.
- (D) Regiões com reduzidas taxas de fecundidade apresentam maior proporção de crianças abaixo de cinco anos de idade.

32. As notificações voluntárias e espontâneas que ocorrem na rotina do serviço de saúde são denominadas de:

- (A) Vigilância ativa.
- (B) Vigilância passiva.
- (C) Vigilância sindrômica.
- (D) Vigilância sentinela.

33. A tecnovigilância visa à segurança sanitária de produtos para saúde pós-comercialização (equipamentos, materiais, artigos médico-hospitalares, implantes e produtos para diagnóstico de uso in-vitro). São exemplos de tecnovigilância:

- I. Avaliação das queixas sobre a segurança de produtos médicos;
- II. Fomento a estudos epidemiológicos que envolvam equipamentos e artigos médicos;
- III. Acompanhamento do registro de produtos médicos em aspectos de segurança.

Dos itens acima:

- (A) Apenas os itens I e II estão corretos.
- (B) Apenas os itens I e III estão corretos.
- (C) Apenas os itens II e III estão corretos.
- (D) Todos os itens estão corretos.

34. Segundo o Ministério da Saúde, aprendizagem significativa:

- (A) Propiciar a construção de conhecimentos a partir dos saberes prévios dos sujeitos articulados aos problemas vivenciados no trabalho.
- (B) Aprender e o ensinar se incorporam ao cotidiano das organizações e ao trabalho, baseando-se na aprendizagem significativa e na possibilidade de transformar as práticas dos trabalhadores da saúde.
- (C) São ações de educação a serem executadas de forma regionalizada/territorializada, com o intuito de ampliar o acesso às ações de desenvolvimento e otimizar a utilização dos recursos.
- (D) É a reflexão e aprendizagem no/para o trabalho, no âmbito das equipes multiprofissionais, cursos presenciais e à distância, aprendizagem em serviço, grupos formais de estudos, intercâmbios ou estágios.

35. A Política de Educação Permanente em Saúde do Ministério da Saúde não considera:

- (A) As especificidades das Secretarias e Unidades do Ministério da Saúde nos Estados.
- (B) As políticas prioritárias do Sistema Único de Saúde (SUS).
- (C) A necessidade de fragmentação dos processos de trabalho.
- (D) A capacidade instalada de oferta institucional de ações formais de educação na saúde.

36. Conforme as disposições estabelecidas no Decreto nº 7.508/2011, em relação a organização do Sistema Único de Saúde (SUS), o planejamento da saúde, a assistência à saúde e a articulação interfederativa, é correto afirmar que:

- (A) As normas de elaboração e fluxos do Contrato Organizativo de Ação Pública de Saúde serão pactuados pelo Ministério da Saúde, cabendo à Conferência Estadual de Saúde coordenar a sua implementação.
- (B) O Ministério da Saúde não poderá estabelecer regras diferenciadas de acesso a medicamentos de caráter especializado.
- (C) Os serviços de atenção hospitalar e os ambulatoriais especializados, entre outros de maior complexidade e densidade tecnológica, serão referenciados pelas Portas de Entrada.
- (D) Serão de competência exclusiva dos Municípios a pactuação dos critérios para o planejamento integrado das ações e serviços de saúde da Região de Saúde, em razão do compartilhamento da gestão.

37. Analise o trecho e assinale a alternativa que completa respectivamente as lacunas:

É diretriz para a Educação Permanente em Saúde no Ministério da Saúde, contribuir para a mudança _____ e _____ direcionada à _____ e ao aprimoramento do SUS.

- (A) Cultural - Institucional - Gestão Compartilhada.
- (B) Educacional - Social - Metodologia Ativa.
- (C) Estratégica - Econômica - Fragmentação.
- (D) Humanizada - Fortalecida - Corresponsabilização.

38. A Imunização é uma das atividades de vigilância em saúde mais relevante na prevenção de doenças transmissíveis. São doenças preveníveis pela imunização:

- (A) Tricomoníase e Donovanose.
- (B) Rubéola e Poliomielite.
- (C) Escabiose e Teníase.
- (D) Tracoma e Asma.

39. Analise os dois princípios do Sistema Único de Saúde apresentados a seguir:

- I. Os serviços devem ser organizados em níveis crescentes de complexidade, circunscritos a uma determinada área geográfica, planejados a partir de critérios epidemiológicos e com definição e conhecimento da população a ser atendida.
- II. Este princípio é fruto de um dos maiores e históricos problemas da nação: as iniquidades sociais e econômicas. Essas iniquidades levam a desigualdades no acesso, na gestão e na produção de serviços de saúde. Portanto, para alguns autores, este princípio não implica a noção de igualdade, mas diz respeito a tratar desigualmente o desigual, atentar para as necessidades coletivas e individuais, procurando investir onde a iniquidade é maior.

Encontram-se apresentados acima, os seguintes princípios, respectivamente:

- (A) Descentralização e Participação social.
- (B) Hierarquização e Equidade.
- (C) Hierarquização e Integralidade.
- (D) Resolubilidade e Universalidade.

40. Ao longo dos últimos anos, os Conselhos de Saúde instituídos pela Lei nº 8.142/90 e reforçados pela Emenda Constitucional nº 29, de 13 de setembro de 2000, vêm sendo gradativamente estruturados nos Estados e Municípios brasileiros, acumulando as mais variadas experiências em busca de ações e instrumentos que favoreçam o desempenho de suas atribuições legais e políticas.

Sobre os Conselhos de Saúde, não se pode afirmar que:

- (A) As decisões do Conselho de Saúde serão homologadas pelo chefe do poder legalmente constituído em cada esfera do governo.
- (B) Os Conselhos de Saúde são responsáveis pela gestão ou execução de serviços e, por isso, têm responsabilidade direta sobre a prestação dos serviços de saúde.
- (C) Os Conselhos de Saúde terão sua organização e normas de funcionamento definidas em regimento próprio, aprovadas pelo respectivo conselho.
- (D) São espaços privilegiados para a explicitação de necessidades e para a prática do exercício da participação e do controle social sobre a implementação das políticas de saúde nas três instâncias públicas, Municipal, Estadual e Federal.

QUESTÕES DE CONHECIMENTOS ESPECÍFICOS

41. As principais vias aéreas condutoras para os pulmões incluem:

- (A) A laringe, a traqueia cartilaginosa e os brônquios secundários.
- (B) A laringofaringe, a laringe e a traqueia cartilaginosa.
- (C) As narinas, as faringes, a laringe e a carina.
- (D) A traqueia cartilaginosa, os brônquios principais (direito e esquerdo) e os brônquios intrapulmonares.

42. A existência de um fator tensoativo, a substância surfactante produzida pelos pneumócitos tipo II, cumpre uma função primordial no processo respiratório. Suas funções específicas concentram-se em:

- I. Reduzir a tensão superficial na interface ar-líquido do alvéolo, o que diminui a distensibilidade pulmonar;
- II. Manter a estabilidade alveolar, evitando o colapso pulmonar;
- III. Manter o equilíbrio de fluidos através da membrana capilar, o que impede o extravasamento de fluidos ao espaço intersticial e eventualmente aos alvéolos.

Dos itens acima:

- (A) Apenas os itens I e II estão corretos.
- (B) Apenas os itens I e III estão corretos.
- (C) Apenas os itens II e III estão corretos.
- (D) Todos os itens estão corretos.

43. Insuficiência respiratória devido à doença pulmonar intrínseca e hipoxemia, com diminuição da PaO_2 resultado das alterações da ventilação/perfusão é uma das indicações da Ventilação Mecânica. Nesses casos, podemos afirmar que a expressão mais grave desse quadro é:

- (A) O shunt intrapulmonar.
- (B) A concentração baixa de hemoglobina.
- (C) O *cor pulmonale*.
- (D) A fraqueza muscular.

44. Com a introdução e a evolução dos microprocessadores nos ventiladores mecânicos, a possibilidade de sofisticar modos básicos de ventilação mecânica tornou-se enorme, permitindo que novos métodos fossem desenvolvidos. Sobre essas novas modalidades, considere a alternativa INCORRETA:

- (A) Modos de duplo controle: Usualmente, refere-se aos modos ventilatórios como volume-controlado (volume constante, pressão variável) ou pressão-controlada (pressão constante, volume variável), nos quais o ventilador é capaz de manter constante somente uma variável.
- (B) Duplo controle em um único ciclo: Nesta forma de ventilação, o ventilador muda do controle a pressão para o controle a volume dentro do mesmo ciclo. Conceitualmente, essa forma ventilatória combina o fluxo inicial alto de uma respiração limitada a pressão com o fluxo constante do modo volume controlado.
- (C) Ventilação Mandatória Minuto (MMV): É um modo ventilatório com volume minuto pré-ajustado. O paciente pode respirar espontaneamente (com ou sem pressão de suporte) e contribuir para o volume minuto total. A diferença entre o volume minuto pré-ajustado e o volume minuto do paciente é compensada por ciclos mandatórios.
- (D) Adaptative-Support Ventilation (ASV – Hamilton Galileo): Neste modo, o ventilador trabalha em dois níveis de pressão. A intervalos pré-definidos ocorre alívio transitório do limite superior para o inferior e, posteriormente, também após tempo pré-determinado, restabelece-se a pressão mais alta.

45. Fisiologicamente, para que o corpo humano sustente-se durante um período de atividade, é preciso que três processos de formação energética sejam gerenciados, tornando possível a criação da energia que será gasta durante a atividade. Essas fontes recebem o nome de: Anaerobiose aláctica, anaerobiose láctica e aerobiose.

Ao iniciar a atividade física, qual dessas fontes começam a gerar energia primeiro?

- (A) Anaerobiose aláctica.
- (B) Anaerobiose láctica.
- (C) Aerobiose.
- (D) As três (A, B, C), ao mesmo tempo.

46. A avaliação do grau de expansão dos campos pulmonares é essencial para determinar a qualidade técnica da radiografia. A maioria dos adultos são capazes de expandir adequadamente os campos pulmonares para manter o diafragma entre os oitavos e décimos arcos costais, na posição de pé. Quando a expansão atinge somente os sétimos arcos costais os campos pulmonares estão hipoinflados, que pode acarretar em um errôneo diagnóstico de:

- (A) Edema agudo de pulmão ou *cor pulmonale*.
- (B) Pneumonia nas bases ou cardiomegalia.
- (C) Abscesso pulmonar ou atelectasia.
- (D) Derrame pleural ou empiema.

47. Ao solicitar ao paciente que execute determinado movimento contra a resistência oferecida pelo examinador, testando diversos grupos musculares, o fisioterapeuta está realizando que tipo de avaliação?

- (A) Movimentos espontâneos.
- (B) Força muscular segmentar.
- (C) Testes de sensibilização.
- (D) Manobras facilitadoras.

48. Com relação à Ventilação Proporcional Assistida (PAV), considere os itens a seguir:

- I. Como é o esforço do paciente (comandado pelo drive central e pela mecânica respiratória) que determina a pressão ventilatória, a PAV pode acompanhar mudanças neste esforço, como num caso de piora ou melhora da insuficiência respiratória;
- II. Este modo necessita que o paciente esteja respirando espontaneamente;
- III. Pode produzir os efeitos benéficos de elevados níveis pressóricos (melhora da troca gasosa e redução do espaço morto).

São vantagens da utilização do modo PAV as descritas em:

- (A) I, apenas.
- (B) III, apenas.
- (C) I e III, apenas.
- (D) II e III, apenas.

49. Na síndrome do túnel do carpo observa-se dor e parestesias (formigamento ou ardência), geralmente noturnas, na área da mão inervada pelo nervo:

- (A) Mediano.
- (B) Radial.
- (C) Ulnar.
- (D) Axilar.

EM BRANCO

50. Sobre a Neuralgia plantar interdigital (neuroma de Morton) considere os itens a seguir:

- I. Ocorre dor em queimação, com hiperestesia e parestesias, no terceiro e quarto pododáctilos;
- II. Agrava-se à deambulação e ao uso de sapatos apertados;
- III. Ocorre quando o nervo interdigital é comprimido pelas cabeças metatársicas ou pelo ligamento metatársico transverso.

Dos itens acima:

- (A) Apenas os itens I e II estão corretos.
- (B) Apenas os itens I e III estão corretos.
- (C) Apenas os itens II e III estão corretos.
- (D) Todos os itens estão corretos.

51. Qual das manobras a seguir é utilizada pelo Fisioterapeuta para avaliar a função do nervo fibular?

- (A) Flexão dos pododáctilos.
- (B) Flexão da perna.
- (C) Extensão do pé e dos pododáctilos.
- (D) Abdução e adução dos pododáctilos.

52. O Fisioterapeuta realiza a abdução e rotação interna da coxa para avaliar a função de qual dos músculos a seguir?

- (A) Semitendinoso e Semimembranoso.
- (B) Grande glúteo.
- (C) Glúteos médio e mínimo.
- (D) Quadríceps e Iliopsoas.

53. O Músculo Oblíquo Interno do Abdome insere-se:

- (A) No ligamento inguinal, crista ilíaca e fáscia toracolombar.
- (B) Na face externa das oito costelas inferiores.
- (C) Na linha branca e metade anterior da crista ilíaca.
- (D) Na linha branca, crista púbica e quatro costelas inferiores.

54. Com relação à Articulação Biaxial, responda verdadeiro (V) ou falso (F) e assinale a alternativa que traz a sequência correta:

- Diz-se articulação biaxial quando esta realiza movimentos em torno de dois eixos, chamado de dois graus de liberdade;
- São as articulações que realizam além de extensão, flexão, adução e abdução, também permitem o movimento de rotação;
- Existe uma variedade nesta articulação, onde o movimento é multiaxial, chamada de articulação esferoide ou enartrose.

- (A) V – V – F.
- (B) V – F – F.
- (C) F – V – V.
- (D) F – F – V.

55. Com relação aos modelos de Reabilitação Física, a “participação” relaciona-se a:

- (A) Execução de uma tarefa ou ação por um dado indivíduo e representa a perspectiva individual da funcionalidade.
- (B) Ambiente físico, social e de postura, no qual o indivíduo vive e conduz a sua vida.
- (C) Envolvimento de um indivíduo numa situação da vida quotidiana, representando assim a perspectiva social da funcionalidade.
- (D) Características que não estão integradas no estado de saúde, nomeadamente o sexo, idade, raça, forma física, estilo de vida, hábitos e grupo socioeconômico.

56. João nasceu hipotônico e aos 6 anos apresentou um reflexo tônico cervical assimétrico (RTCA) persistente, não sentava, apresentava membros inferiores aduzidos e membros superiores flexionados e abduzidos. Apresentou ao nascimento aspiração de mecônio.

Marque a alternativa que contempla as possíveis variações neurológicas a se esperar.

- (A) Hemiplegia atáxica.
- (B) Síndrome de Down.
- (C) Mielomeningocele.
- (D) Quadriplegia espástica.

57. Na reabilitação cardiorrespiratória, é muito comum o fisioterapeuta precisar lidar com pacientes de capacidade física bem abaixo do esperado, em indivíduos não sintomáticos. Por causa disso, é importante manter todos os atendimentos seguros, monitorando a frequência cardíaca do paciente, para que a conduta mantida nunca seja de intensidade superior àquela suportada pelo indivíduo.

Na ausência do teste ergométrico, qual a fórmula que o fisioterapeuta pode utilizar para calcular a FCM_{máx} aproximada de seu paciente?

- (A) Fórmula 220-peso.
- (B) Fórmula 208-idade.
- (C) Fórmula de *Karvonen*.
- (D) Fórmula de *Karkarove*.

58. A fisioterapia respiratória torna possível a dignidade e o bem-estar relativo, de pacientes no leito, internados, ainda no Hospital. Identifique nas alternativas abaixo, aquela que menciona um acessório capaz de fazer a higiene brônquica do paciente, mobilizando o muco alveolar.

- (A) *Shaker*.
- (B) *Flunner*.
- (C) *Threshoud*.
- (D) *Hiffing*.

59. Considerando as possíveis disfunções secundárias a lesões do SN, considere a afirmativa correta:

- (A) O termo disartria está relacionado com a dificuldade em articular a fala.
- (B) As afasias de expressão são observadas quando o paciente mantém grande fluência da fala.
- (C) Nas apraxias ocorre incapacidade de reconhecer objetos, mesmo na presença de capacidade discriminativa intacta.
- (D) Paresia significa ausência de força muscular, enquanto plegia significa redução da sensibilidade.

60. Duas estruturas fundamentais são relacionadas à sensibilidade muscular. As estruturas responsáveis pela detecção do comprimento de um músculo e das variações desse comprimento ao longo do tempo são denominadas:

- (A) Fusos neuromusculares.
- (B) Órgãos tendíneos de Golgi.
- (C) Receptores anuloespinais.
- (D) Fibras intrafusais.

EM BRANCO

EM BRANCO