



# PAS-UEM 2013



UNIVERSIDADE ESTADUAL DE MARINGÁ

## CADERNO DE QUESTÕES - PAS-UEM/2013 - ETAPA 3

**Nº DE ORDEM:**  
**NOME DO CANDIDATO:**

**Nº DE INSCRIÇÃO:**

### INSTRUÇÕES PARA A REALIZAÇÃO DA PROVA

- Confira os campos Nº DE ORDEM, Nº DE INSCRIÇÃO e NOME, que constam da etiqueta fixada em sua carteira.
- Confira se o número do gabarito deste caderno corresponde ao constante da etiqueta fixada em sua carteira. Se houver divergência, avise, imediatamente, o fiscal.
- É proibido folhear o Caderno de Questões antes do sinal, às 14 horas.**
- Após o sinal, confira se este caderno contém 40 questões objetivas e/ou qualquer tipo de defeito. Qualquer problema, avise, imediatamente, o fiscal.
- A comunicação ou o trânsito de qualquer material entre os candidatos são proibidos. A comunicação, se necessária, somente poderá ser estabelecida por intermédio dos fiscais.
- O tempo mínimo de permanência na sala é de 3 horas, após o início da resolução da prova.
- No tempo destinado a esta prova (5 horas), está incluso o de preenchimento da Folha de Respostas.
- Transcreva as respostas deste caderno para a Folha de Respostas. A resposta será a soma dos números associados às alternativas corretas. Para cada questão, preencha sempre dois alvéolos: um na coluna das dezenas e um na coluna das unidades, conforme o exemplo ao lado: questão 13, resposta 09 (soma das proposições 01 e 08).
- Este Caderno de Questões não será devolvido. Assim, se desejar, transcreva as respostas deste caderno no Rascunho para Anotação das Respostas, constante abaixo, e destaque-o, para recebê-lo hoje, ao término da prova, no horário das 19h15min às 19h30min, mediante apresentação do documento de identificação. Após esse período, não haverá devolução.
- Ao término da prova, levante o braço e aguarde atendimento. Entregue ao fiscal este caderno, a Folha de Respostas, o Rascunho para Anotação das Respostas e o Caderno da Versão Definitiva da Redação.
- São de responsabilidade do candidato a leitura e a conferência de todas as informações contidas no Caderno de Questões e na Folha de Respostas.

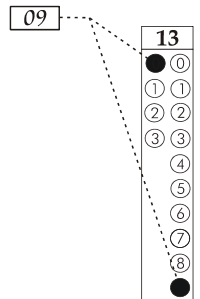

Corte na linha pontilhada.

### RASCUNHO PARA ANOTAÇÃO DAS RESPOSTAS - PAS-UEM/2013 - ETAPA 3

**Nº DE ORDEM:**

**NOME:**

01	02	03	04	05	06	07	08	09	10	11	12	13	14	15	16	17	18	19	20
21	22	23	24	25	26	27	28	29	30	31	32	33	34	35	36	37	38	39	40



UEM – Comissão Central do Vestibular Unificado

**GABARITO 1**

# HISTÓRIA

## Questão 31 / 36

O Paraná passou por profundas transformações ao longo do século XX, com grande impacto em sua economia, em sua demografia e em suas relações políticas e sociais. Sobre a história do Paraná nesse período, assinale o que for **correto**.

- 01) A década de 1970 representou um marco na inversão da relação entre a população rural e a população urbana no Paraná. No início daquela década, a maioria da população estava no campo. Em 1980, a maioria residia nas cidades.
- 02) Ocorrida em 1957, a revolta dos camponeses de Porecatu, na região conhecida como Norte Pioneiro do Paraná, foi um movimento político orientado pelo objetivo de obtenção dos títulos de propriedade da terra, em razão da insegurança jurídica provocada pela empresa colonizadora, a Companhia Melhoramentos do Norte do Paraná.
- 04) Em 1940, havia apenas 50 municípios no Paraná. Com o processo de colonização do interior do Estado, houve um processo de reorganização administrativa, representado pela criação de municípios. Entre os muitos municípios criados no início da década de 1950, destacam-se Maringá e Cascavel.
- 08) Em 1965, apesar da ditadura instaurada no país no ano anterior, houve eleições para governador em alguns estados. No Paraná, as eleições consagraram a ascensão política de Paulo Pimentel, eleito governador.
- 16) Embora haja a tendência de atribuir à grande geada de 1953 a responsabilidade pela erradicação da cafeicultura no Norte do Paraná, é fato que a crise do setor data das duas décadas anteriores, quando as culturas da soja e do trigo foram introduzidas para substituir o café.

## Questão 32 / 37

Em 15 de novembro de 1889, ocorreu a Proclamação da República do Brasil. A primeira fase da experiência republicana, encerrada pela Revolução de 1930, ficou conhecida como República Velha. O estudo dessas quatro décadas revela as contradições e os impasses da afirmação da experiência republicana em nosso país. A respeito da história brasileira no período da chamada República Velha, assinale o que for **correto**.

- 01) O fim da República Velha foi precipitado pela vitória eleitoral da Aliança Liberal, encabeçada por Getúlio Vargas (presidente) e por João Pessoa (vice-presidente). Com o objetivo de impedir a ascensão das forças oposicionistas, o

presidente Washington Luiz organizou um golpe de Estado para garantir a posse de seu candidato, derrotado nas urnas, Júlio Prestes. A resistência popular ao golpe de Estado contribuiu para a deflagração da Revolução de 1930.

- 02) A Revolta das Vacinas, um dos mais importantes movimentos populares do início do século XX, foi uma rebelião popular insuflada pelos anarquistas contra a política sanitária do prefeito de São Paulo, Prestes Maia, visto que, filosoficamente, essa corrente política combatia a intromissão do governo na vida privada dos cidadãos.
- 04) Foi no governo do presidente Floriano Peixoto (1891-1894) que se firmou um grande pacto entre as elites políticas regionais, conhecido como “política dos governadores”, para controlar o governo federal.
- 08) O lema do movimento tenentista era “representação e justiça”, em clara condenação das práticas do sistema político vigente, no qual grassavam a fraude eleitoral e outras mazelas.
- 16) Ministro da Fazenda do governo Deodoro da Fonseca, o jurista Rui Barbosa introduziu uma reforma no sistema financeiro, a qual ficou conhecida como “encilhamento”, permitindo que alguns bancos estaduais emitissem dinheiro para ampliação de crédito às empresas. Adotada com o objetivo de estimular o desenvolvimento industrial, a política do “encilhamento” gerou inflação e desvalorização da moeda nacional.

## Questão 33 / 38

Na década de 1930, a história mundial registrou a ascensão de fenômenos novos, como o nazismo, e a consolidação do regime instaurado pela revolução soviética de 1917, além de uma crise aguda no capitalismo, provocada pela quebra da bolsa de valores de 1929. Sobre a história mundial na década de 1930, assinale o que for **correto**.

- 01) Frustrado com o insucesso de seu partido nos processos eleitorais, Adolf Hitler finalmente chegou ao poder na Alemanha, em janeiro de 1933, mediante um golpe de Estado que depôs o presidente Hindenburg, encerrando a chamada República de Weimar e inaugurando o período conhecido como 3.º Reich.
- 02) Eleito em 1932, o presidente Franklin Roosevelt, para combater os efeitos da grave crise econômica e social, adotou um programa que ficou conhecido como New Deal, baseado na defesa do liberalismo econômico e na recusa da intervenção do Estado na economia, rompendo com a política adotada nos governos anteriores.

- 04) A política de relações internacionais do governo fascista italiano não foi de alinhamento automático com a Alemanha nazista. Em 1935, no contexto da instabilidade política europeia, a Itália aderiu ao pacto antigermânico. Em 1936, recuou e assinou o tratado que criou o Eixo Roma–Berlim. Em 1938, quando da ocupação da Áustria pela Alemanha, a Itália se aproximou dos ingleses, mas, logo depois, voltou-se para o lado dos alemães.
- 08) Em 1939, após a cruenta guerra civil que opôs os nacionalistas, apoiados pelos governos da Itália e da Alemanha, e os republicanos, apoiados por soviéticos e por voluntários de várias nacionalidades, Antonio Salazar chegou ao poder em Portugal. Estabeleceu, então, um regime ditatorial, conhecido como Estado Novo, que durou até a década de 1970 e seria deposto pela Revolução dos Cravos.
- 16) No final da década de 1930, a União Soviética emergia como potência industrial mundial, com desenvolvimento impulsionado por um programa que ficou conhecido como Nova Política Econômica. Adotada por influência da liderança de Stalin em 1928, a Nova Política Econômica baseava-se na articulação entre os empreendimentos privados e as empresas estatais e na produção da pequena propriedade camponesa.

**Questão 34 / 39**

Em meados da década de 1970, ficaram evidentes os sinais da crise econômica e política da ditadura civil-militar instaurada em 1964. O país viveu, desde então, um complexo processo político de redemocratização e de elaboração de alternativas de políticas econômicas para superar a herança do período ditatorial. Sobre a história brasileira nas últimas décadas, assinale o que for **correto**.

- 01) Para deter a escalada inflacionária, o presidente Ernesto Geisel estabeleceu um conjunto de políticas que ficou conhecido como “Pacote de Abril de 1977”, por meio do qual adotou uma série de medidas de restrição ao crédito e de contenção de aumentos salariais.
- 02) Em 1985, o período da ditadura militar chegou ao fim, com a posse de José Sarney, primeiro Presidente da República eleito pelo voto direto dos cidadãos desde 1960.
- 04) Em 1994, impulsionado pelo sucesso instantâneo do Plano Real no combate à inflação, flagelo que atormentava a vida da população brasileira havia anos, o ministro da Fazenda, Fernando Collor de Mello, foi eleito Presidente da República já no primeiro turno, feito repetido quatro anos depois.

- 08) As eleições parlamentares de 1974 constituíram um marco da resistência democrática à ditadura militar, em razão da performance do MDB (Movimento Democrático Brasileiro), a legenda de oposição. Vitorioso nos grandes centros urbanos, o MDB teve sua representação na Câmara Federal quase duplicada, enquanto sua bancada no Senado quase triplicou.
- 16) Eleito Presidente da República em 2002, após três tentativas frustradas (1989, 1994 e 1998), Luiz Inácio Lula da Silva surgiu na cena política nacional em 1968, liderando a greve dos operários de Osasco (SP), um dos mais importantes movimentos de resistência popular à ditadura militar.

**Questão 35 / 40**

A conjuntura das décadas anteriores à Primeira Guerra Mundial registrou o fenômeno conhecido como neocolonialismo, por intermédio do qual as potências ocidentais estabeleceram formas renovadas de colonização da África e da Ásia. Sobre esse processo, assinale o que for **correto**.

- 01) A conferência de Potsdam, realizada em 1895, foi um marco nas negociações entre as potências europeias pela divisão da Ásia, proporcionando a delimitação de áreas de influência entre a Inglaterra e a Alemanha, para contrariedade das pretensões francesas e italianas.
- 02) Possuindo uma população estimada em 400 milhões de habitantes, a China era, em meados do século XIX, um atraente mercado consumidor para a expansão dos interesses das potências capitalistas. Em 1842, derrotada na “guerra do ópio”, a China foi obrigada a assinar o Tratado de Nanquim, abrindo mão de cinco de seus portos ao livre comércio, abolindo o controle fiscal e entregando a ilha de Hong Kong à Inglaterra.
- 04) No início do século XX, iniciou-se a penetração dos EUA na Indochina. A face mais emblemática dessa ofensiva deu-se no Vietnã. Apenas em meados da década de 1970, em decorrência da onda de protestos desencadeada por movimentos estudantis e pacifistas, cessou-se a ocupação dos EUA no Vietnã.
- 08) Itália e Rússia, países que só consolidaram sua unificação territorial e política em 1890, empenharam-se tardiamente na partilha colonial da África. A insatisfação dos dois países com os termos da partilha está na origem da Primeira Guerra Mundial.
- 16) O neocolonialismo diferiu do colonialismo do século XVI. Enquanto este se expandiu nos marcos do capitalismo comercial e das políticas mercantilistas, o neocolonialismo era expressão do capitalismo financeiro ou monopolista.