



CADERNO DE QUESTÕES – PAS-UEM/2015 - ETAPA 3

Nº DE ORDEM:
NOME DO CANDIDATO:

Nº DE INSCRIÇÃO:

INSTRUÇÕES PARA A REALIZAÇÃO DA PROVA

- Confira os campos Nº DE ORDEM, Nº DE INSCRIÇÃO e NOME, que constam na etiqueta fixada em sua carteira.
- Confira se o número do gabarito deste caderno corresponde ao número constante na etiqueta fixada em sua carteira. Se houver divergência, avise, imediatamente, o fiscal.
- É proibido folhear o Caderno de Questões antes do sinal, às 14 horas.**
- Após o sinal, confira se este caderno contém a Prova de Redação e 40 questões objetivas, e/ou ainda qualquer tipo de defeito. Qualquer problema, avise, imediatamente, o fiscal. As folhas da versão definitiva da Prova de Redação estão em separado, com o nome de "Versão Definitiva".
- A comunicação e o trânsito de qualquer material entre os candidatos são proibidos. A comunicação, se necessária, somente poderá ser estabelecida por intermédio dos fiscais. A desobediência a qualquer uma das determinações dos fiscais poderá implicar a anulação da sua prova.
- O tempo mínimo de permanência na sala é de 3 horas, após o início da resolução da prova.
- No tempo destinado a esta prova (5 horas), está incluso o de preenchimento da Folha de Respostas.
- No caso de questão com apenas uma alternativa correta, lance na Folha de Respostas o número correspondente a essa alternativa correta. No caso de questão com mais de uma alternativa correta, a resposta a ser lançada corresponde à soma dessas alternativas corretas. Em qualquer caso o candidato deve preencher sempre dois alvéolos: um na coluna das dezenas e um na coluna das unidades, conforme o exemplo (do segundo caso) ao lado: questão 47, resposta 09 (soma, no exemplo, das alternativas corretas, 01 e 08).
- Se desejar ter acesso ao seu desempenho, transcreva as respostas deste caderno no "Rascunho para Anotação das Respostas" (nesta folha, abaixo) e destaque-o na linha pontilhada, para recebê-lo hoje, ao término da prova, no horário das 19h15min às 19h30min, mediante apresentação do documento de identificação. Após esse período, não haverá devolução.
- Ao término da prova, levante o braço e aguarde atendimento. Entregue ao fiscal este caderno, a Folha de Respostas, o Rascunho para Anotação das Respostas e o Caderno da Versão Definitiva da Redação.
- São de responsabilidade do candidato a leitura e a conferência de todas as informações contidas no Caderno de Questões e na Folha de Respostas.

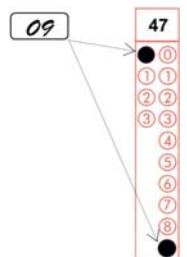

Corte na linha pontilhada.

RASCUNHO PARA ANOTAÇÃO DAS RESPOSTAS - PAS-UEM/2015 - ETAPA 3

Nº DE ORDEM:

NOME:

01	02	03	04	05	06	07	08	09	10	11	12	13	14	15	16	17	18	19	20
21	22	23	24	25	26	27	28	29	30	31	32	33	34	35	36	37	38	39	40



UEM – Comissão Central do Vestibular Unificado

GABARITO 1

Questão 36

Para o sociólogo francês Pierre Bourdieu (1930-2002), os agentes sociais estão inseridos na estrutura da sociedade, ocupando posições hierárquicas que dependem, em grande parte, das características culturais, sociais e comportamentais de cada indivíduo. Por isso, cada agente formula estratégias para se inserir na sociedade e para a manutenção de sua posição na hierarquia social que contribuem tanto para a conservação da estrutura social como para a sua transformação. Para Bourdieu, “pode-se genericamente verificar que quanto mais as pessoas ocupam uma posição favorecida na estrutura, mais elas tendem a conservar ao mesmo tempo a estrutura e a sua posição, nos limites, no entanto, de suas disposições (isto é, de sua trajetória social, de sua origem social) que são mais ou menos apropriadas à sua posição.” (BOURDIEU, P. *Os usos sociais da ciência*: por uma sociologia clínica do campo científico. São Paulo: UNESP, 2004, p. 29). Considerando o trecho citado e os estudos sociológicos sobre indivíduo e sociedade, assinale o que for **correto**.

- 01) O pensamento sociológico ensina que as relações sociais são diferentes das relações políticas, pois na sociedade não há disputas e nem conflitos.
- 02) A sociologia se dedica ao estudo das estruturas sociais, e não ao dos indivíduos, porque entende que as pessoas não atuam com racionalidade.
- 04) De acordo com Bourdieu, no trecho citado, as pessoas agem orientadas por disposições de classe e pela posição que ocupam na estrutura social.
- 08) Ao estudar as relações sociais, Bourdieu afirma que o esforço e a dedicação individual são a medida do sucesso pessoal que alguém pode ter em sua vida.
- 16) As relações entre as trajetórias individuais e as estruturas sociais permitem à sociologia estudar as mudanças e as permanências na ordem social.

Questão 37

De acordo com a professora Petronilha Beatriz Gonçalves e Silva, “é importante destacar que se entende por raça a construção social forjada nas tensas relações entre brancos e negros, muitas vezes simuladas como harmoniosas, nada tendo a ver com o conceito biológico de raça cunhado no século XVIII e hoje sobejamente superado. Cabe esclarecer que o termo raça é utilizado com frequência nas relações sociais brasileiras para informar como determinadas características físicas, como cor de pele, tipo de cabelo, entre outras, influenciam, interferem e até mesmo determinam o destino e o lugar social dos sujeitos no interior da sociedade brasileira”. (SILVA, P. B. G. *Diretrizes Curriculares Nacionais para a Educação das Relações étnico-raciais e para o Ensino de História e Cultura Afro-Brasileira e Africana*. Brasília: CNE/MEC, 10/03/2003, p. 13). Segundo a argumentação apresentada acima é **correto** afirmar:

- 01) O conceito de “raça” utilizado pela autora se baseia na definição biológica de raça elaborada no século XVIII.
- 02) Segundo o enunciado da questão, o conceito de “raça” não é baseado em uma definição biológica dos seres humanos, e sim em uma construção social criada nas relações tensas entre indivíduos e grupos classificados como brancos e negros na sociedade brasileira.
- 04) Para a autora do texto acima, a aparência dos indivíduos pode influenciar ou mesmo determinar suas oportunidades de viver, trabalhar, estudar e participar da sociedade brasileira.
- 08) Com base na leitura do texto acima, podemos afirmar que os indivíduos classificados como negros não sofrem preconceito e discriminação na sociedade brasileira atual.
- 16) Para a autora do texto, as formas de preconceito e discriminação existentes entre brancos e negros no Brasil muitas vezes são dissimuladas.

Questão 38

A identidade e a diferença se traduzem em declarações sobre quem pertence e sobre quem não pertence, sobre quem está incluído e quem está excluído. “Afirmar a identidade significa demarcar fronteiras, significa fazer distinções entre o que fica dentro e o que fica fora. A identidade está sempre ligada a uma forte separação entre ‘nós’ e ‘eles’. Essa demarcação de fronteiras, essa separação e distinção, supõem e, ao mesmo tempo, afirmam e reafirmam relações de poder.” (SILVA, T. “A produção social da identidade e da diferença”. In: SILVA, T. (org.) *Identidade e diferença: a perspectiva dos Estudos Culturais*. Petrópolis: Vozes, 2007, p. 82). Considerando o trecho citado e os estudos sociológicos sobre cultura, assinale o que for **correto**.

- 01) Dividir o mundo entre “nós” e “eles”, “iguais” e “diferentes”, “incluídos” e “excluídos” etc., significa classificar culturalmente as relações sociais a partir de sistemas de significação.
- 02) A identidade é um fenômeno individual e autônomo no mundo moderno, pois as instituições sociais, ao longo do século XX, deixaram de exercer qualquer pressão sobre as pessoas.
- 04) Assim como a nacionalidade, a etnia e a classe social, as identidades de gênero também são determinadas naturalmente no nascimento dos indivíduos, sendo impossível modificá-las.
- 08) Eleger arbitrariamente uma identidade como o parâmetro para se avaliarem outras identidades significa hierarquizar as diferenças culturais, gerando desigualdades sociais.
- 16) A afirmação da identidade ou da diferença traduz declarações sobre quem pertence e sobre quem não pertence a determinado grupo, sobre quem está incluído e quem está excluído dele.

Questão 39

Considerando estudos sociológicos sobre o mundo do trabalho, assinale o que for **correto**.

- 01) As relações de trabalho não se reduzem a processos de produção de bens ou de serviços, mas também influenciam os padrões de identidade, de sociabilidade, os valores, os interesses e os estilos de vida.
- 02) Segundo Durkheim, a função social do trabalho nas sociedades modernas é manter os indivíduos controlados, impedindo qualquer forma de sociabilidade.
- 04) Do ponto de vista marxista, as sociedades capitalistas se caracterizam pela redução dos conflitos sociais e pela diminuição da exploração do trabalho assalariado.
- 08) O conceito de alienação, de Marx, pode ser utilizado para designar processos sociais nos quais o trabalho deixa de ser uma forma de realização pessoal para se converter em instrumento de dominação e de desumanização dos trabalhadores.
- 16) A despeito das diferenças de gênero, de classe e de etnia, a sociologia do trabalho informa que a competência individual historicamente tem determinado o sucesso profissional das pessoas.

Questão 40

“A noção de ‘cor’, no Brasil, passou a ser utilizada como tropo para raça. ‘Cor’, no contexto brasileiro, informa sobre atributos diversos, cor da pele, outras características fenotípicas e também certas características sociais atribuídas, tal como condição racial. Ou seja, a cor assim entendida passou a ser utilizada no Brasil como uma das formas de classificação das pessoas.” (SILVA, P. *Racismo em livros didáticos*. Belo Horizonte: Autêntica, 2008, p. 66). Considerando o trecho citado e estudos sociológicos contemporâneos sobre diversidade cultural e etnocentrismo, assinale o que for **correto**.

- 01) Do ponto de vista sociológico, as diferenças sociais entre brancos e negros precisam ser mantidas, pois são o resultado de expressões naturais da diversidade de raças existentes.
- 02) Classificar e hierarquizar as pessoas segundo a cor da pele é, para o pensamento sociológico, uma forma de racismo.
- 04) Além da cor da pele, a sociologia defende que o cabelo e o tamanho do crânio também são indicadores do padrão de desenvolvimento moral e intelectual dos indivíduos.
- 08) A questão da cor, além de indicar a persistente saliência da discriminação racial nas sociedades modernas, também tem grande peso no processo de construção das identidades étnicas.
- 16) O pensamento sociológico informa que a ideia de que existiriam diferentes raças humanas não é uma determinação natural, mas atribuições sociais e culturais.