

Concurso Público

Edital N.º 11/PROAD/SGP/2015 e complementares



Fundamental

Cargo

Auxiliar em Administração

Nome do Candidato

Número de Inscrição

							-	
--	--	--	--	--	--	--	---	--

Assinatura do Candidato

--



INSTRUÇÕES

LEIA COM ATENÇÃO

1. Este Caderno de Prova, com páginas numeradas de 1 a 13, é constituído de **40 (quarenta)** questões objetivas, cada uma com quatro alternativas, assim distribuídas:

01 a 10 – Língua Portuguesa

11 a 20 – Informática

21 a 30 – Conhecimentos Diversos

31 a 40 – Conhecimentos Específicos

2. Caso o Caderno de Prova esteja incompleto ou tenha qualquer defeito de impressão, solicite ao fiscal que o substitua.

3. **Sobre a Marcação do Cartão de Respostas**

As respostas deverão ser, obrigatoriamente, transcritas com caneta esferográfica de tinta azul ou preta não porosa para o Cartão de Respostas, que será o único documento válido para correção. Não haverá substituição do Cartão de Respostas por erro do candidato.

- 3.1. Para cada questão existe apenas uma alternativa que a responde acertadamente. Para a marcação da alternativa escolhida no **CARTÃO DE RESPOSTAS**, pinte completamente o campo correspondente.

Exemplo: Suponha que para determinada questão a alternativa **C** seja a escolhida.

N.º da Questão
<input type="radio"/> A
<input type="radio"/> B
<input checked="" type="radio"/> C
<input type="radio"/> D

- 3.2. Será invalidada a questão em que houver mais de uma marcação, marcação rasurada ou emendada, ou não houver marcação.

- 3.3. Não rasure nem amasse o **CARTÃO DE RESPOSTAS**.

4. A duração da prova é de **quatro** horas, já incluído o tempo destinado ao preenchimento do **CARTÃO DE RESPOSTAS** e a coleta de impressão digital de candidatos.
5. Todos os espaços em branco, neste caderno, podem ser utilizados para rascunho.
6. Será permitida a saída de candidatos da sala de prova **somente** após decorridas **duas horas e trinta minutos** do início da prova. Nesse caso, o candidato deverá entregar, **obrigatoriamente**, ao fiscal o Caderno de Prova e o Cartão de Respostas.
7. O candidato que insistir em sair da sala de prova antes de transcorridas **duas horas e trinta minutos** do início da prova deverá assinar **Termo de Ocorrência** declarando **desistência** do Concurso.
8. Será permitida a saída de candidatos levando o Caderno de Prova **somente quando estiver faltando trinta minutos** para o término da prova.
9. Na página **13** deste Caderno de Prova, encontra-se a **Folha de Anotação do Candidato**, a qual poderá ser utilizada para a transcrição das respostas das questões objetivas. Essa folha poderá ser levada pelo candidato para posterior conferência com o gabarito somente após decorridas **duas horas e trinta minutos** do início da prova.
10. Terminada a prova, o candidato deverá, **obrigatoriamente**, entregar ao fiscal o **CARTÃO DE RESPOSTAS**.

LÍNGUA PORTUGUESA

Questão 01

“Lei para inglês ver” é uma expressão tipicamente brasileira. Falar ou fazer algo “para inglês ver” significa dizer ou agir de forma dissimulada para “inglês”, mas sem nenhuma intenção real de praticar o prometido. A origem do termo remonta ao século XIX, quando o império brasileiro, por pressão política da Inglaterra, assumiu diversos compromissos de abolir o tráfico de escravos em navios negreiros, mas postergando por décadas as efetivas providências nesse sentido.

(LIMA, L.H. O inglês, o ministro e o FEX. *3Poderes*, nº 09, 2015.)

A leitura do trecho permite afirmar que a expressão em foco

- (A) foi utilizada somente no século XIX pelo governo brasileiro para se referir ao tráfico de escravos.
- (B) é resultado de um acordo entre os governos brasileiro e inglês sobre o tráfico de escravos.
- (C) significa fazer uma promessa que não é cumprida à época de sua emissão ou não será.
- (D) é usada sempre que o governo brasileiro realiza negociações com o governo inglês.

Questão 02

Somos contra o uso de nossas cuecas para o transporte de propinas.

Mash. Você é a cueca que você veste.

(Veja, 2 de setembro de 2015.)

Essa propaganda traz um implícito:

- (A) Não se deve transportar dinheiro de propina na cueca.
- (B) Se alguém transportar propina na cueca está contra a marca Mash.
- (C) Houve alguém que transportou dinheiro de propina na cueca.
- (D) A marca Mash opõe-se à existência de propina.

INSTRUÇÃO: Leia o texto abaixo e responda às questões 03 e 04.

Dicas de consumo inteligente de energia elétrica

Em nosso cotidiano, existem hábitos que podem ser mudados ou criados para garantir a melhor utilização dos recursos energéticos. Todos devem colaborar em tudo que puderem para a recuperação de nosso planeta e a garantia de uma qualidade de vida melhor para nós mesmos e nossos descendentes.

A iluminação consome de 15% a 25% do consumo de energia elétrica de uma residência, mas existem hábitos simples que vão fazer você economizar.

- Use equipamentos elétricos de forma correta, conforme indicados em seu próprio manual.
- Evite acender a luz durante o dia. Mantenha as cortinas abertas, use iluminação natural.
- Mantenha apagada a luz de ambientes desocupados.
- Limpe lâmpadas e luminárias constantemente. A poeira acumulada prejudica a passagem do fluxo luminoso.
- Cada ambiente deve ter a iluminação correta para seu uso.

(Jornal Rosa Choque, outubro de 2015. Adaptado.)

Questão 03

Qual dica de consumo inteligente **NÃO** está apresentada no modo imperativo?

- (A) *Evite acender a luz durante o dia. Mantenha as cortinas abertas, use iluminação natural.*
- (B) *Mantenha apagada a luz de ambientes desocupados.*
- (C) *Use equipamentos elétricos de forma correta, conforme indicados em seu próprio manual.*
- (D) *Cada ambiente deve ter a iluminação correta para seu uso.*

Questão 04

O verbo *haver* pode ser usado em lugar do *existir* quando apresenta esse sentido, como é o caso do trecho *existem hábitos* que poderia ser “há hábitos”. Assinale a frase em que o verbo *haver* **NÃO** está empregado no sentido de *existir*.

- (A) Os cientistas políticos asseguram que haverá mudanças na economia brasileira no próximo ano.
- (B) Os participantes do congresso perceberam que o palestrante havia chegado depois da hora marcada.
- (C) Durante a viagem, houve momentos de emoção propiciados por uma banda regional.
- (D) Na rodovia Cuiabá-Chapada, o perigo está nos motoristas, pois há pouca atenção com o tráfego.

INSTRUÇÃO: Leia o texto abaixo e responda às questões de 05 a 08.

Ofícios e invenções

Nos quatro primeiros séculos da cultura brasileira, trabalhos de natureza inventiva tiveram influência dos índios, negros e portugueses. Assim, foram construídas as igrejas e suas surpreendentes decorações barrocas foram ensinadas especialmente pelos jesuítas. Cada ofício tinha uma confraria, à maneira medieval com seu santo protetor – a dos marceneiros e escultores em madeira, à qual pertencia o Aleijadinho, era a de São José. No século XX, com a vinda dos imigrantes, esse universo inventivo ampliou-se com novas técnicas e materiais de toda espécie. Os italianos colaboraram muito na fabricação de móveis artesanais e na ornamentação arquitetônica, ensinados nos liceus de artes e ofícios. Os alemães trabalharam com mecanismos, fundições e vidrarias; os japoneses, com dobraduras em papéis; os ucranianos, com delicadas pinturas em ovos de Páscoa; e os açorianos, com têxteis e rendas.

Também fruto de inventividade e técnica populares são os instrumentos musicais populares. Os índios faziam e utilizavam flautas, pios, tambores, trombetas de guerra, em madeira e osso; os africanos trouxeram vários tipos de tambores. Instrumentos de origem afro também são comuns em festas populares brasileiras, como é o caso do berimbau (corda) e ganzá (percussão), na Bahia. [...]

No pantanal mato-grossense, é muito popular a viola de cocho (tora de madeira escavada, formando uma espécie de recipiente que serve de caixa de ressonância), originária do alaúde árabe. [...]

(TIRAPELI, P. *Arte brasileira, arte popular*. São Paulo: Ibep, 2011.)

Questão 05

Sobre os sentidos do texto, analise as afirmativas.

- I - As artes populares no Brasil dos primeiros séculos eram de inspiração medieval, de caráter religioso.
- II - Até idos dos anos de 1800, as influências na arte popular do Brasil vieram dos portugueses, negros e índios.
- III - Aos jesuítas coube transmitir ensinamentos artísticos aos que se dedicavam à arte no Brasil do século XVII.
- IV - Os instrumentos musicais sofreram influência direta e unicamente dos índios e dos africanos.

Está correto o que se afirma em

- (A) II e III, apenas.
- (B) I, II e III, apenas.
- (C) I e IV, apenas.
- (D) II, III e IV, apenas.

Questão 06

Assinale a alternativa que apresenta o sentido do vocábulo dado adequado ao contexto em que está empregado.

- (A) *percussão* → Produção de vibrações na parede torácica que transmite aos órgãos e tecidos subjacentes.
- (B) *liceus* → Locais prazerosos frequentados apenas por privilegiados que não precisam trabalhar.
- (C) *confraria* → Conjunto de pessoas que se associam, tendo em vista interesses e objetivos comuns.
- (D) *imigrantes* → Pessoas que deixam seu país de origem.

Questão 07

O uso competente dos sinais de pontuação contribui para a organização das ideias no texto. Assinale a alternativa que apresenta a razão correta do uso desses sinais no trecho dado.

- (A) *No pantanal mato-grossense, e No século XX,* → vírgula usada para separar expressões explicativas.
- (B) *Os alemães trabalharam com mecanismos, fundições e vidrarias; os japoneses, com dobraduras em papéis; os ucranianos, com delicadas pinturas em ovos de Páscoa; e os açorianos, com têxteis e rendas.* → ponto e vírgula usado para separar orações adjetivas explicativas.
- (C) *a dos marceneiros e escultores em madeira, à qual pertencia o Aleijadinho, era a de São José.* → vírgula usada para separar termos com a mesma função sintática na oração.
- (D) *Os índios faziam e utilizavam flautas, pios, tambores, trombetas de guerra, em madeira e osso* → vírgula usada para separar elementos de uma enumeração.

Questão 08

A concordância nominal trata da relação entre nomes. Uma das regras da norma culta estabelece que, quando o **adjetivo vem após** substantivos de mesmo gênero, o adjetivo vai para o plural ou concorda com o substantivo mais próximo. Assinale o trecho do texto que exemplifica essa regra.

- (A) *Nos quatro primeiros séculos da cultura brasileira, trabalhos de natureza inventiva tiveram influência dos índios, negros e portugueses.*
- (B) *Também fruto de inventividade e técnica populares são os instrumentos musicais populares.*
- (C) *Os italianos colaboraram muito na fabricação de móveis artesanais e na ornamentação arquitetônica*
- (D) *Instrumentos de origem afro também são comuns em festas populares brasileiras*

Questão 09

Perguntado sobre o acidente recém-ocorrido, um espectador explicou oralmente: Ele tava com pressa, num esperô o sinal abri, daí esse aqui ia passano e foi atropelado.

A fala do espectador, se realizada na escrita padrão, ficaria:

- (A) O motorista estava com pressa, não esperou o sinal abrir, então o transeunte, que ia passando, foi atropelado.
- (B) Ele estava com pressa e não esperou o sinal abrir, então aquele que ia passando foi atropelado.
- (C) O motorista que estava com pressa não esperou o sinal abrir e atropelou esse aqui que ia passando.
- (D) Ele, com pressa, não esperou o sinal abrir, assim o transeunte que ia passando foi atropelado.

Questão 10

Leia a propaganda da Assembleia Legislativa de Mato Grosso (ALMT), publicada no jornal A Gazeta, em 26/01/2015.

Preservar a natureza é preservar a própria pele.

A mudança começa com a sua consciência. O meio ambiente está sofrendo com a poluição das águas, do solo, do ar e com o desmatamento, tudo por falta de consciência do ser humano. E se isso não mudar, você vai sentir na pele as consequências. Porque, destruindo a natureza, você destrói a si mesmo.

Sobre o texto, assinale a afirmativa **INCORRETA**.

- (A) O jogo entre preservar e destruir é usado como estratégia para convencer o leitor.
- (B) No trecho *A mudança começa com a sua consciência*, o pronome *sua* refere-se à natureza, que é o foco da propaganda.
- (C) O trecho *O meio ambiente está sofrendo* tem valor conotativo, pois o sentido da forma *sofrendo* é ampliado a fim de provocar um efeito especial nesse contexto.
- (D) Em *E se isso não mudar*, o pronome demonstrativo recupera ideia dita anteriormente, constituindo um elemento coesivo anafórico.

INFORMÁTICA





Questão 11

No Mozilla Firefox 41.0.2 em suas configurações padrão, os arquivos baixados por meio do navegador são direcionados para a pasta

- (A) Downloads.
- (B) Documentos.
- (C) Arquivos de programas.
- (D) Transferências.

Questão 12

Para realizar a verificação de ortografia e gramática no LibreOffice Writer 4.4.5.2 (idioma Português), deve-se clicar no botão

- (A) 
- (B) 
- (C) 
- (D) 

Questão 13

A respeito de Hardware, **NÃO** é um meio de armazenamento de dados:

- (A) Disco magnético.
- (B) Pen-drive.
- (C) Monitor de tela plana.
- (D) SD card.

Questão 14

No LibreOffice Calc 4.4.5.2 (idioma Português) em sua configuração padrão de instalação, nas células **A1**, **A2** e **A3** de uma planilha foram inseridos os valores 1, 4 e 7 respectivamente. Nas células **B1**, **B2** e **B3** dessa mesma planilha, foram inseridos os valores 5, 8 e 1.

	A	B	C
1	1	5	
2	4	8	
3	7	1	

Caso seja inserida na célula **C1** a fórmula **=SOMA(A1:B2)** e na célula **C2** a fórmula **=MOEDA(B1+A3;2)**, os valores apresentados nas células **C1** e **C2**, respectivamente, serão:

- (A) 18 e R\$12,00
- (B) 26 e 8
- (C) 26 e 14,00
- (D) 18 e R\$8,00

Questão 15

No envio de uma mensagem de e-mail, o remetente deve obrigatoriamente preencher o campo

- (A) Anexos.
- (B) Bcc.
- (C) Assunto.
- (D) Para.

Questão 16

Sobre o Windows 7, marque V para as afirmativas verdadeiras e F para as falsas.

- () A área de trabalho é a principal área exibida na tela quando o usuário faz logon no Windows e nela também é possível incluir itens como arquivos e pastas.
- () Maximizar uma janela é o mesmo que ocultá-la da área de trabalho, operação indicada caso o usuário queira ocultar a janela temporariamente, sem fechá-la.
- () A barra de tarefas é uma barra longa horizontal localizada na parte inferior da tela e não pode ser personalizada, movida e nem redimensionada.
- () Ícone é uma pequena imagem que representa um arquivo, pasta, programa ou outro item e, quando acionado, o item que ele representa é iniciado ou aberto.

Assinale a sequência correta.

- (A) F, V, V, F
- (B) V, F, F, V
- (C) F, F, V, V
- (D) V, V, F, F

Questão 17

Assinale a alternativa que **NÃO** apresenta um código malicioso (Malware).

- (A) Vírus
- (B) Worm
- (C) Backup
- (D) Cavalo de Troia

Questão 18

Sobre segurança na Internet, é uma recomendação ao utilizar computadores públicos em bibliotecas, lan house e outros locais:

- (A) Após utilizar o computador público, para ajudar a proteger as informações particulares, excluir arquivos de Internet temporários.
- (B) Caso precise deixar o computador público, não é necessário sair de todos os programas e fechar todas as janelas que estejam abertas.
- (C) Sair de sites de webmail simplesmente fechando o navegador ou digitando outro endereço, nunca clicando no botão “sair” do webmail.
- (D) No computador público, digitar o número do cartão de crédito ou outras informações financeiras não oferece riscos ao proprietário do cartão.

Questão 19

Sobre o Microsoft Word 2007, analise as afirmativas.

- I - A opção **Salvar como** permite criar uma cópia do documento aberto, com outro nome e salvar em outra pasta.
- II - Não é possível aplicar ao mesmo tempo os estilos de fonte **Negrito**, **Itálico** e **Sublinhado** em um texto selecionado.
- III - Aumentar o nível de zoom de 100% para 200% faz com que uma fonte que está no tamanho 12 aumente para tamanho 24.
- IV - Nas configurações de **Layout da Página**, pode-se alternar a **Orientação** da página entre as opções **Retrato** e **Paisagem**.

Estão corretas as afirmativas

- (A) II, III e IV, apenas.
- (B) I e IV, apenas.
- (C) I, II e III, apenas.
- (D) I, II, III e IV.

Questão 20

Sobre o Microsoft Excel 2007, marque V para as afirmativas verdadeiras e F para as falsas.

- Uma célula pode conter uma fórmula para realizar um cálculo. As fórmulas sempre começam com um sinal de igual (=).
- As categorias de formatação de número **Moeda** e **Contábil** oferecem formatação especializada para valores monetários.
- A fórmula =5+2*3 retorna como resultado o valor 21.
- A célula D7 está localizada na linha D e coluna 7 da planilha.

Assinale a sequência correta.

- (A) F, V, V, F
- (B) V, F, F, V
- (C) F, F, V, V
- (D) V, V, F, F

CONHECIMENTOS DIVERSOS

INSTRUÇÃO: Leia o trecho abaixo para responder às questões de 21 a 23.

[...]

- Tenho boas e más notícias para vocês hoje – continuou Simeão.

- A boa notícia é que eu lhes estarei dando as chaves da liderança nos próximos sete dias. Como cada um de vocês exerce o papel de líder, acredito que esta seja uma boa notícia. Lembrem-se de que sempre que duas ou mais pessoas se reúnem com um propósito, há uma oportunidade de exercer a liderança. A má notícia é que cada um de vocês deve tomar decisões pessoais sobre a aplicação destes princípios a suas vidas.[...] É pena que a maioria dos cargos de liderança assuste as pessoas por causa do grande esforço necessário.[...]

(HUNTER, James C. *O monge e o executivo*. Rio de Janeiro: Sextante, 2004.)

Questão 21

No trecho do livro, é afirmado que sempre que duas ou mais pessoas se reúnem com um propósito, há uma oportunidade de exercer a liderança. Sobre liderança, marque V para as afirmativas verdadeiras e F para as falsas.

- Compreende a habilidade de influenciar pessoas para trabalharem com austeridade visando atingir aos objetivos identificados para o bem comum.
- Refere-se à ação que ocorre quando há identidade de interesses entre a proposta do líder e a recompensa esperada pelo grupo de liderados.
- Capacidade de exercer influência interpessoal por meio do processo de comunicação humana para consecução de um ou mais objetivos específicos.
- Recorre ao uso da persuasão para impor poder e autoridade às pessoas, conduzindo-as para participação efetiva no alcance das metas organizacionais.

Assinale a sequência correta.

- (A) V, F, F, V
- (B) F, V, V, F
- (C) V, F, V, F
- (D) F, V, F, V

Questão 22

Sobre o papel de líder nas organizações, **NÃO** é correto afirmar:

- (A) O líder formal é aquele que emerge nas organizações pela capacidade de envolver grupo de liderados em sua causa.
- (B) O líder democrático estimula que as diretrizes sejam debatidas e decididas entre a liderança e o grupo de liderados.
- (C) O líder transformador possui habilidades de incentivar os liderados a desenvolverem sentimento de comprometimento em relação aos objetivos estabelecidos.
- (D) O líder autocrático age como elemento centralizador das decisões e imposição de suas ordens ao grupo liderado.

Questão 23

No trecho, é afirmado que a maioria dos cargos de liderança assusta as pessoas por causa do grande esforço necessário. No ambiente de trabalho, a figura do líder deve estar apta para conduzir o processo de execução das tarefas, mas também necessita atentar ao relacionamento do grupo. Sobre elementos que contribuem para êxito no relacionamento interpessoal, analise as afirmativas.

- I - O diálogo compreende ação de extrema relevância no processo de busca do consenso.
- II - O clima organizacional, por explicitar a atmosfera íntima de uma instituição, é um elemento insignificante na influência da motivação.
- III - A interação auxilia na compreensão de saber conviver com pessoas diferentes, tornando-se vital para a realização de trabalhos em grupo.
- IV - A comunicação de maneira assertiva é dispensável em processos que envolvem situações conflituosas.

Estão corretas as afirmativas

- (A) I e III, apenas.
- (B) I, II e IV, apenas.
- (C) III e IV, apenas.
- (D) I, II e III, apenas.

Questão 24

O trabalho em equipe é essencial para que as organizações possam alcançar seus objetivos. Para tanto, é necessária a existência de _____, ou seja, somar forças, buscar integração entre as partes envolvidas de uma organização, fazendo com que todos foquem no mesmo objetivo.

Assinale a alternativa que preenche corretamente a lacuna.

- (A) empatia
- (B) entropia
- (C) dissonância
- (D) sinergia

Questão 25

A comunicação organizacional trata-se das redes de sistemas de dados e dos fluxos que ligam entre si os membros da organização e desta com o meio ambiente (KUNSCH, 1986), neste contexto, destaca-se a comunicação formal. Marque um exemplo de comunicação formal organizacional.

- (A) Especulação
- (B) Boato
- (C) E-mail
- (D) Rumor

Questão 26

De acordo com o estabelecido na Lei n.º 8.112/1990, o concurso público terá validade de até

- (A) 2 (dois) anos, podendo ser prorrogado uma única vez, por igual período.
- (B) 1 (um) ano, podendo ser prorrogado duas vezes, por igual período.
- (C) 2 (dois) anos, improrrogáveis.
- (D) 1 (um) ano, podendo ser prorrogado uma única vez, por mais 2 (dois) anos.

Questão 27

Em relação à gratificação natalina, disposta na Lei n.º 8.112/1990, assinale a afirmativa **INCORRETA**.

- (A) Corresponde a 1/12 (um doze avos) da remuneração a que o servidor fizer jus no mês de dezembro, por mês de exercício no respectivo ano.
- (B) Deve ser considerada para cálculo de qualquer vantagem pecuniária.
- (C) Será paga até o dia 20 (vinte) do mês de dezembro de cada ano.
- (D) O servidor exonerado perceberá sua gratificação natalina, proporcionalmente aos meses de exercício, calculada sobre a remuneração do mês da exoneração.

Questão 28

De acordo com o disposto na Lei n.º 8.112/1990, independentemente de solicitação, será pago ao servidor, por ocasião das férias, um adicional correspondente a que fração da remuneração do período das férias?

- (A) 2/3
- (B) 1/2
- (C) 4/5
- (D) 1/3

Questão 29

A pena aplicável ao servidor público pela Comissão de Ética é a de _____ e sua fundamentação constará do respectivo parecer, assinado por todos os seus integrantes, com ciência do faltoso.

De acordo com o que assevera o Decreto n.º 1.171/1994, assinale a alternativa que preenche corretamente a lacuna.

- (A) Suspensão
- (B) Exoneração
- (C) Censura
- (D) Abertura de Processo disciplinar

Questão 30

Com fulcro na Lei n.º 9.394/1996, no exercício de sua autonomia, **NÃO** é assegurada às universidades, sem prejuízo de outras, a seguinte atribuição:

- (A) Administrar os rendimentos e deles dispor com base somente nos respectivos estatutos.
- (B) Conferir graus, diplomas e outros títulos.
- (C) Fixar o número de vagas de acordo com a capacidade institucional e as exigências do seu meio.
- (D) Firmar contratos, acordos e convênios.

CONHECIMENTOS ESPECÍFICOS

INSTRUÇÃO: Leia fragmento de notícia publicada em 27/06/2015, para responder às questões de 31 a 34.

Vereador pede criação de Universidade Federal do Norte de Mato Grosso

O ofício foi encaminhado ao deputado estadual, Dilmar Dal'Bosco (DEM) e ao deputado federal Nilson Leitão (PSDB), e para a reitora da Universidade Federal de Mato Grosso – UFMT, Maria Lúcia Cavalli Neder.

A sugestão em forma de indicação foi apresentada pelo vereador Fernando Assunção (PSDB), na sessão desta semana.

Conforme sugere o parlamentar, é necessário que se faça uma Audiência Pública ou uma mesa redonda e mobilizar os deputados que representam a região, juntamente com a reitora da UFMT e discutir o projeto.

(Disponível em <http://www.mt24horas.com.br/>. Acesso em 22/11/2015.)

Questão 31

O Manual de Redação da Presidência da República foi elaborado com o objetivo de estabelecer normas para a redação de atos e comunicações oficiais. A respeito das características do documento abordado na notícia, marque V para as afirmativas verdadeiras e F para as falsas.

- Redigir de forma rebuscada, característica desse documento, constitui-se imprescindível para a compreensão da mensagem encaminhada ao interlocutor.
- Inserção de marcas pessoais permite registrar o sentimento de apreço e respeito ao interlocutor.
- Uso de polidez registra a formalidade requerida no tratamento do assunto do qual cuida esse tipo de comunicação.
- Recorrer ao uso da linguagem técnica apenas em situações que a exijam evita sua utilização indiscriminadamente.

Assinale a sequência correta.

- (A) V, F, V, F
- (B) V, V, F, F
- (C) F, V, F, V
- (D) F, F, V, V

Questão 32

Sobre a estrutura e formatação do documento encaminhado pelo Vereador ao Deputado Federal, atendendo ao Manual de Redação da Presidência da República, analise as afirmativas.

- I - O tipo e o número do expediente, seguidos da sigla do órgão que o expede, serão alinhados do lado esquerdo.
- II - No corpo do documento, os parágrafos do texto deverão ser numerados, inclusive nos casos em que estes estejam organizados em itens ou títulos e subtítulos.
- III - O local e a data da produção do documento terão alinhamento centralizado.
- IV - A identificação do destinatário deve ser seguida do seu respectivo endereço.

Estão corretas as afirmativas

- (A) III e IV, apenas.
- (B) I e IV, apenas.
- (C) II, III e IV, apenas.
- (D) I, II e III, apenas.

Questão 33

Em relação ao vocativo e fecho documental adequado para encaminhamento do documento à Reitora, assinale a alternativa correta.

- (A) Prezada Magnífica Reitora, Saudosamente.
- (B) Magnífica Reitora, Respeitosamente.
- (C) Magnífica Reitora, Cordialmente.
- (D) Vossa Magnificência Reitora, Atenciosamente.

Questão 34

No período em que aguarda manifestação, o ofício encaminhado pelo Vereador deve ser arquivado em qual etapa?

- (A) Em virtude do valor histórico para o município, o ofício deverá imediatamente ser encaminhado para o arquivo intermediário.
- (B) O valor jurídico desse documento e o seu frequente uso requerem destinação direta para o arquivo permanente.
- (C) Por constituir-se documento que servirá para tomada de decisão, deverá ser armazenado no arquivo corrente.
- (D) Por ser documento que possui baixa frequência de consulta, deverá ser encaminhado para o arquivo corrente.

Questão 35

Sobre a sequência de operações que consiste no estabelecimento de prazo de vida dos documentos, de acordo com seu valor probatório e informativo, assinale a alternativa correta.

- (A) Avaliação, catalogação, eliminação e indexação.
- (B) Análise, avaliação, seleção e eliminação.
- (C) Avaliação, identificação e catalogação.
- (D) Análise, catalogação, seleção e preservação.

Questão 36

Visando ao estudo científico das organizações, Taylor prega que a improvisação deve ceder lugar ao planejamento e o empirismo à ciência, propondo a Organização Racional do Trabalho (ORT). Assinale a alternativa que apresenta um aspecto da ORT proposta por Taylor.

- (A) Unidade de comando
- (B) Espírito de equipe
- (C) Despersonalização do relacionamento
- (D) Estudo da fadiga humana

Questão 37

Em regra, a Administração Pública tem o dever de licitar, observando os princípios constitucionais, assim como os específicos da licitação. Considerando esse posicionamento da legislação brasileira, marque a afirmativa que apresenta uma situação de inexigibilidade de licitação.

- (A) Para contratação de profissional de qualquer setor artístico, diretamente ou por empresário exclusivo, desde que consagrado pela crítica especializada ou pela opinião pública.
- (B) Para o fornecimento de bens e serviços, produzidos ou prestados no País, que envolvam, cumulativamente, alta complexidade tecnológica e defesa nacional, mediante parecer de comissão especialmente designada pela autoridade máxima do órgão.
- (C) Na contratação de fornecimento ou suprimento de energia elétrica e gás natural com concessionário, permissionário ou autorizado, segundo as normas da legislação específica.
- (D) Na contratação de associação de portadores de deficiência física, sem fins lucrativos e de comprovada idoneidade para a prestação de serviços ou fornecimento de mão de obra, desde que o preço contratado seja compatível com o praticado no mercado.

Questão 38

A Lei n.º 9.784/1999, que estabelece normas básicas sobre o processo administrativo no âmbito da Administração Federal, expressa que a competência é irrenunciável e se exerce pelos órgãos administrativos a que foi atribuída como própria, salvo os casos de delegação e avocação legalmente admitidos. De acordo com esse dispositivo legal, assinale a alternativa que apresenta um objeto possível de delegação.

- (A) Matérias de competência exclusiva do órgão ou autoridade.
- (B) Edição de atos de caráter normativo.
- (C) Postagem da intimação do interessado para ciência de decisão.
- (D) Decisão de recursos administrativos.

Questão 39

Ao se analisar o nível hierárquico no qual as decisões devem ser tomadas em uma organização, pode-se verificar a existência de centralização ou descentralização. Considerando que um Auxiliar em Administração de uma universidade federal no Brasil esteja lotado em uma instituição em que as decisões sejam pulverizadas nos níveis organizacionais mais baixos, marque a alternativa que apresenta uma vantagem dessa situação.

- (A) Linhas de comunicação rígidas ao longo da cadeia escalar.
- (B) Decisões concentradas no nível institucional, possibilitando unidade de comando.
- (C) Garantia da unidade de direção, pois as decisões são tomadas pela alta administração.
- (D) Redução dos gastos de coordenação, devido à maior autonomia para tomar decisões.

Questão 40

A estrutura de uma organização pode ser representada graficamente pela figura abaixo, denotando a aplicação do princípio da especialização das funções para cada tarefa.

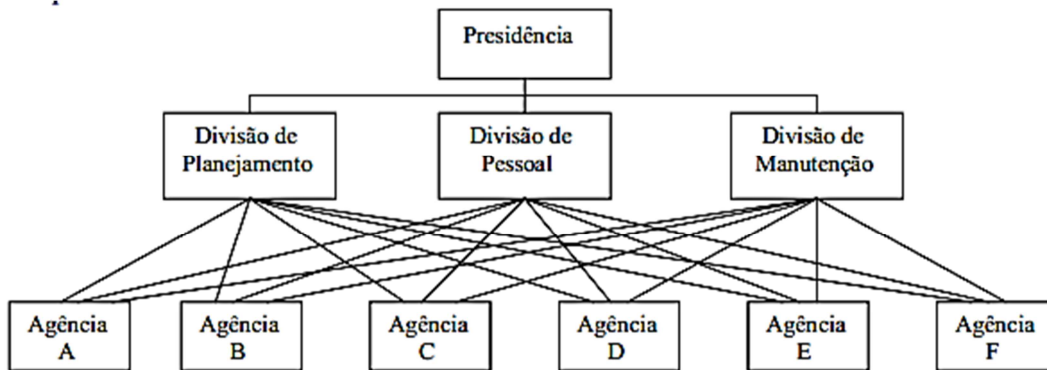

Qual o nome do gráfico apresentado na figura?

- (A) Fluxograma
- (B) Lotacionograma
- (C) Organograma
- (D) Funcionograma



Concurso Público

Edital 11/PROAD/SGP/2015 e complementares

Nome: _____

Cargo: *Auxiliar em Administração*

FOLHA DE ANOTAÇÃO DO CANDIDATO

Questão	Alternativa
01	
02	
03	
04	
05	
06	
07	
08	
09	
10	
11	
12	
13	
14	
15	
16	
17	
18	
19	
20	

Questão	Alternativa
21	
22	
23	
24	
25	
26	
27	
28	
29	
30	
31	
32	
33	
34	
35	
36	
37	
38	
39	
40	

Esta folha é destinada para uso EXCLUSIVO do candidato.