PREFEITURA MUNICIPAL DE CAMAQUÃ
ESTADO DO RIO GRANDE DO SUL
CONCURSO PÚBLICO Nº 01/2016

AGENTE DE CONTROLE DE ENDEMIAS

Instruções

Leia atentamente e cumpra rigorosamente as instruções que seguem, pois elas são parte integrante das provas e das normas que regem esse Concurso ou Processo Seletivo.

1. Atente-se aos avisos contidos no quadro da sala.

2. Seus pertences deverão ser armazenados dentro do saco plástico fornecido pelo fiscal. Somente devem permanecer em posse do candidato caneta esferográfica de material transparente com tinta azul ou preta de ponta grossa, documento de identidade, lanche e água, se houver. A utilização de qualquer material não permitido em edital é expressamente proibida, acarretando a imediata exclusão do candidato.

3. Verifique se o cargo constante na capa deste caderno é aquele para o qual realizou a inscrição.

4. Cada questão oferece 5 (cinco) alternativas de respostas, representadas pelas letras A, B, C, D e E, sendo apenas 1 (uma) a resposta correta.

5. Será respeitado o tempo para realização da prova conforme previsto em edital, incluindo o preenchimento da grade de respostas.

6. Os dois últimos candidatos deverão retirar-se da sala de prova ao mesmo tempo, devendo assinar a Ata de Prova.

7. Nenhuma informação sobre o conteúdo das questões será dada pelo fiscal.

8. No caderno de prova, o candidato poderá rabiscar, riscar e calcular.

9. Os gabaritos preliminares da prova objetiva serão divulgados na data descrita no Cronograma de Execução desse Concurso ou Processo Seletivo.

10. Certifique-se de que este caderno contém 40 (quarenta) questões. Caso contrário, solicite ao fiscal da sala a sua substituição.

Boa prova!

V2_22/8/201615:28:26
Controle de QUALIDADE Fundatec

Concursos Fundatec

ISO 9001:2008

A Fundatec utiliza papel com certificação florestal.

LÍNGUA PORTUGUESA

Instrução: As questões de números 01 a 10 referem-se ao texto abaixo.

Casas mais ricas têm mais tipos de insetos, diz estudo

Por Helô D'Angelo

Se você sonha em morar numa mansão com um jardim gigante, naquele bairro nobre da cidade, pense duas vezes. Segundo um estudo da Academia de Ciências da Califórnia, essas casas chiquérrimas têm duas vezes mais espécies de insetos do que as mais simples.

Os cientistas investigaram a presença de insetos em 100 casas na Carolina do Norte – 50 mansões e 50 lares mais pobres –, em bairros ricos e pobres. Eles descobriram que, nos casarões, havia 100 espécies diferentes – entre elas, aranhas, mosquitos, centopeias e baratas. Já nas casas mais modestas, os caras encontraram menos da metade dessa diversidade.

Veja bem: não é que as casas mais ricas tenham mais insetos – a diversidade de espécies só é maior nesses casos. No começo, os cientistas achavam que isso acontecia porque as mansões tinham jardins, mas só essa explicação não dava conta do mistério, já que as residências pobres muitas vezes tinham jardins e hortas do mesmo tamanho ou até maiores do que os das casas ricas.

Então, os pesquisadores acreditam que a concentração maior de espécies nos lares chiques aconteça por causa do "efeito de luxo": em bairros nobres, geralmente há mais vegetação, parques e praças, além dos jardins das casas em si, o que torna mais fácil para os insetos – e outras espécies, como pássaros, lagartos e morcegos – se reproduzirem.

Com esse estudo, os caras concluíram que a urbanização tem um impacto ainda maior do que se imaginava na biodiversidade das cidades – mas que manter áreas verdes dentro e fora das casas pode ajudar a preservá-la.

(http://super.abril.com.br/ciencia/casas-mais-ricas-tem-mais-tipos-de-insetos-diz-estudo – texto adaptado para essa prova.)

QUESTÃO 01 – Após a leitura do texto, é correto dizer que:

A) Se você morar em uma mansão, sempre haverá mais insetos do que em uma casa simples.
B) A diversidade de espécies de insetos encontrada no estudo não é relevante.
C) Apenas o fato de uma casa ter ou não um jardim já determina se haverá insetos nela.
D) O efeito luxo explica o fato de que apenas ter um jardim na sua casa não determina o motivo de elas terem muitos insetos.
E) A biodiversidade de uma cidade não tem relação nenhuma com a urbanização.

QUESTÃO 02 – Analise as assertivas abaixo considerando o assunto abordado no texto e as possíveis interpretações a partir dele e assinale V, se verdadeiras, ou F, se falsas.

( ) O controle de insetos como mosquitos, por exemplo, deve ser mais rigoroso em casas pobres.
( ) Quanto mais houver diversidade de espécies de insetos em uma residência, mais espaços com vegetação a cercam.
( ) Quando alguém pretende comprar uma residência, deve levar em conta o ambiente da região em volta, para verificar se haverá problemas com insetos.

A ordem correta de preenchimento dos parênteses, de cima para baixo, é:

A) V – V – V.
B) F – V – V.
C) V – F – V.
D) F – V – F.
E) F – F – F.

QUESTÃO 03 – Analise as seguintes assertivas sobre a palavra “impacto” (l. 17):

I. Encontro de projétil, míssil, bomba ou torpedo, com o alvo; choque.
II. Colisão de dois ou mais corpos.
III. Impressão causada, em alguém ou algo, por fato, ação, etc.

Quais apresentam o sentido que a palavra tem no texto?

A) Apenas I.
B) Apenas II.
C) Apenas III.
D) Apenas II e III.
E) I, II e III.

QUESTÃO 04 – Sobre as relações entre letras e fonemas, assinale a alternativa INCORRETA sobre palavras do texto.

A) A palavra ‘cientistas’ possui apenas um dígrafo vocálico.
B) Na palavra ‘casarões’, o ‘s’ apresenta o som de ‘z’.
C) No vocábulo ‘chiquérrimas’, há três dígrafos.
D) Em ‘aranhas’, há sete letras e seis fonemas.
E) Em ‘insetos’, há encontro consonantal e não há dígrafo.

QUESTÃO 05 – Assinale a alternativa que apresenta uma palavra proparoxítona.

A) Pássaros.
B) Espécies.
C) Residências.
D) Fácil.
E) Casarões.

QUESTÃO 06 – Sobre alguns pronomes do texto, analise as afirmações abaixo:

I. O pronome ‘essas’ (l. 02) se refere à ‘mansão (l. 01).
II. ‘Eles (l. 05) se refere a ‘Os cientistas’ (l. 04).
III. ‘elas’ (l. 06) se refere a ‘100 espécies diferentes’ (l. 06).

Quais estão corretas?

A) Apenas II.
B) Apenas III.
C) Apenas I e II.
D) Apenas I e III.
E) I, II e III.

QUESTÃO 07 – Se no período “já que as residências pobres muitas vezes tinham jardins e hortas do mesmo tamanho” (l. 10-11) a palavra ‘residências’ fosse passada para o singular, quantas outras modificações deveriam ocorrer para manter a correção da frase?

A) Uma.
B) Duas.
C) Três.
D) Quatro.
E) Cinco.

QUESTÃO 08 – Na frase “<u>Os cientistas</u> investigaram <u>a presença de insetos</u>” (l. 04), os termos sublinhados são classificados, correta e respectivamente, como:

A) Sujeito – objeto direto.
B) Predicativo do sujeito – objeto indireto.
C) Predicado – objeto direto.
D) Sujeito – predicativo do sujeito.
E) Objeto direto – complemento nominal.

QUESTÃO 09 – Em “<u>mas</u> só essa explicação não dava conta do mistério” (l. 10), a conjunção sublinhada NÃO poderia ser substituída por:

A) No entanto.
B) Portanto.
C) Porém.
D) Contudo.
E) Todavia.

QUESTÃO 10 – Em relação aos sinais de pontuação que aparecem no texto, analise as afirmações que seguem:

I. A vírgula da linha 01 separa um aposto.
II. Na linha 06, as três vírgulas separam termos de mesmo valor sintático.
III. Os travessões da linha 15 e da linha 16 poderiam ser substituídos por vírgulas, pois apresentam a mesma função.

Quais estão corretas?

A) Apenas I.
B) Apenas II.
C) Apenas III.
D) Apenas II e III.
E) I, II e III.

LEGISLAÇÃO

Para responder às questões 11 a 15, considere a Lei Orgânica do Município de Camaquã.

QUESTÃO 11 – É competência do Município de Camaquã dispor sobre autorização, permissão e concessão de uso de bens públicos

A) estaduais.
B) municipais.
C) nacionais.
D) setorial.
E) externos.

QUESTÃO 12 – Ana é funcionária pública do Município de Camaquã e pretende se associar a um sindicado da cidade, visando contribuir no fortalecimento da entidade sindical. De acordo com a referida Lei, é _____ ao servidor público civil o direito à livre associação sindical.

Assinale a alternativa que preenche corretamente a lacuna do trecho acima.

A) negado
B) proibido
C) garantido
D) vetado
E) indeferido

QUESTÃO 13 – Josefina é funcionária pública do Município de Camaquã. Nesse sentido, tem direito a salário-família ou abono familiar para seus:

A) Amigos.
B) Familiares.
C) Parentes.
D) Dependentes.
E) Conhecidos.

QUESTÃO 14 – O Poder Executivo do Município de Camaquã é exercido pelo(a) _____, auxiliado pelos Secretários do Município.

Assinale a alternativa que preenche corretamente a lacuna do trecho acima.

A) Prefeito Municipal
B) Comissão de Ética
C) Planalto Central
D) Judiciário
E) Câmara de Vereadores

QUESTÃO 15 – As Leis de iniciativa do Poder Executivo Municipal estabelecerão o plano plurianual, as diretrizes orçamentárias e os orçamentos

A) mensais.
B) bimestrais.
C) trimestrais.
D) semestrais.
E) anuais.

Para responder às questões 16 a 20, considere o Regime Jurídico Único dos Servidores Públicos do Município de Camaquã.

QUESTÃO 16 – A nomeação é o ato de _____ em cargo público.

Assinale a alternativa que preenche corretamente a lacuna do trecho acima.

A) inscrição
B) associação
C) investidura
D) assentamento
E) participação

QUESTÃO 17 – Tânia trabalha como servidora pública no município de Camaquã há mais de quatro anos e acaba de ser removida por meio de ofício. Para os efeitos da mencionada Lei, a remoção é o deslocamento do servidor de uma repartição para outra, pode ocorrer por meio de ofício, no interesse da administração, ou a pedido, atendida a conveniência do:

A) Prefeito.
B) Serviço.
C) Chefe da repartição.
D) Vice-prefeito.
E) Departamento de pessoal.

QUESTÃO 18 – O exercício para os servidores do Município de Camaquã deve ser dado pelo _____ da repartição para a qual o servidor for designado.

Assinale a alternativa que preenche corretamente a lacuna do trecho acima.

A) chefe
B) prefeito
C) vice-prefeito
D) secretário do município
E) departamento de pessoal

QUESTÃO 19 – A prestação de serviços extraordinários só poderá ocorrer por expressa determinação da autoridade competente, mediante solicitação fundamentada do chefe da repartição, ou de ofício. Salvo nos casos excepcionais, devidamente justificados, não poderá o trabalho em horário extraordinário exceder a:

A) Duas horas semanais.
B) Duas horas diárias.
C) Três horas diárias.
D) Três horas semanais.
E) Quinze horas mensais.

QUESTÃO 20 – Conforme previsto na Lei, para atender a necessidades temporárias de excepcional interesse público, poderão ser efetuadas contratações de pessoal por tempo determinado. Consideram-se como de necessidade temporária de excepcional interesse público as contratações que visam a:

I. Atender a situações de calamidade pública.
II. Combater surtos epidêmicos.
III. Atender outras situações de emergência que vierem a ser definidas em Lei específica.

Quais estão corretas?

A) Apenas I.
B) Apenas II.
C) Apenas III.
D) Apenas I e II.
E) I, II e III.

MATEMÁTICA

QUESTÃO 21 – Em uma campanha publicitária, para conscientização ao combate à dengue, foram produzidas camisetas para distribuir aos agentes de saúde. Sabendo que o custo, em reais, para produção das camisetas é expresso pela equação $C(x) = 150 + 23x$, sendo x a quantidade de camisetas produzidas e C(x) o custo total, quanto custará, no total, a produção de 120 camisetas?

A) R$ 2.430,00.
B) R$ 2.750,00.
C) R$ 2.910,00.
D) R$ 3.050,00.
E) R$ 3.250,00.

QUESTÃO 22 – Em 2014, um funcionário recebia como vencimento básico mensal o valor de R$ 850,00 e, a cada ano que passa, é acrescido um aumento de 10%, no seu vencimento básico. Dessa forma, é correto afirmar que, no ano de 2016, esse funcionário passou a receber um vencimento básico igual a:

A) R$ 875,00.
B) R$ 948,30.
C) R$ 976,50.
D) R$ 1.016,60.
E) R$ 1.028,50.

QUESTÃO 23 – Um agente de controle de endemias realizou a visitação em domicílios para identificar e eliminar focos e criadouros do mosquito “Aedes Aegypti”. O número de domicílios visitados por esse agente corresponde ao número de anagramas que podem ser formados pela palavra DENGUE que começam pela letra D. Esse número é igual a:

A) 60.
B) 90.
C) 120.
D) 240.
E) 360.

QUESTÃO 24 – O reservatório d'água de uma residência tem o formato de um cubo com um metro de aresta interna e contém 650 litros de água. Sabendo que um metro cúbico corresponde a mil litros, a quantidade de água, em litros, necessária para encher completamente esse reservatório é:

A) 220.
B) 350.
C) 380.
D) 430.
E) 500.

QUESTÃO 25 – Em uma palestra, participaram agentes de saúde e agentes de controle às endemias, em uma razão de cinco para três. Considerando que 240 agentes de saúde participaram da palestra, é correto afirmar que o total de agentes de saúde e de controle às endemias participantes da palestra é de:

A) 144.
B) 196.
C) 384.
D) 426.
E) 450.

QUESTÃO 26 – Luís realizou a leitura de um livro de 400 páginas sobre os benefícios à saúde através da prática de esportes e de uma alimentação saudável. No primeiro dia, Luís leu quatro páginas, no segundo dia, leu seis páginas, e no terceiro dia, leu oito páginas, e assim sucessivamente. Considerando que a sequência formada está em progressão aritmética, a quantidade de páginas lidas por Luís até o final do décimo segundo dia é de:

A) 80.
B) 90.
C) 120.
D) 180.
E) 240.

QUESTÃO 27 – Em uma campanha publicitária, foram contratados 40 funcionários para distribuir folders, em um período de nove dias. Dessa forma, o número de funcionários para distribuir essa mesma quantidade de folders, em um período de quatro dias, é de:

A) 20.
B) 40.
C) 60.
D) 70.
E) 90.

QUESTÃO 28 – Em um determinado município, foram contratados 180 funcionários para trabalhar na área da saúde. Desse número, 45% trabalham somente no turno da manhã, 20%, somente no turno da tarde e o restante dos funcionários, no turno da noite. Dessa forma, a quantidade total de funcionários que trabalha no turno da tarde e no turno da noite é igual a:

A) 36.
B) 63.
C) 81.
D) 99.
E) 117.

QUESTÃO 29 – Para realizar palestras em escolas sobre as ações de controle à proliferação de insetos, oitos agentes de controle as endemias foram organizados em equipes de três pessoas. Dessa forma, a quantidade de maneiras diferentes de organizar essas equipes é de:

A) 56.
B) 64.
C) 72.
D) 81.
E) 96.

QUESTÃO 30 – Maria aplicou um capital em uma instituição financeira por um período de 5 meses, a uma taxa de juros simples de 2,4% ao mês. Sabendo que o Montante produzido após esse período foi igual a R$ 5.040,00, o capital investido por Maria foi:

A) R$ 4.200,00.
B) R$ 4.500,00.
C) R$ 4.700,00.
D) R$ 4.950,00.
E) R$ 5.000,00.

CONHECIMENTOS ESPECÍFICOS

Para responder às questões 31 a 33, considere o disposto no Programa Nacional de Controle da Dengue (PNCD).

QUESTÃO 31 – Analise as assertivas abaixo, assinalando V, se verdadeiras, ou F, se falsas, no que se refere aos objetivos do PNCD.

( ) Reduzir a infestação pelo Aedes aegypti.
( ) Reduzir a incidência da dengue.
( ) Reduzir o número de mortes por H1N1.
( ) Reduzir a letalidade por febre hemorrágica da dengue.

A ordem correta de preenchimento dos parênteses, de cima para baixo, é:

A) V – F – F – V.
B) V – V – F – V.
C) V – F – V – F.
D) F – V – F – V.
E) F – F – V – F.

QUESTÃO 32 – Entre as metas do PNCD, está a redução da letalidade por febre hemorrágica da dengue para menos de:

A) 1%.
B) 2%.
C) 3%.
D) 4%.
E) 5%.

QUESTÃO 33 – As atribuições e competências para implementação do PNCD encontram-se alicerçadas na Portaria GM nº 1.399/1999 em três instâncias: o Estado, o Muncípio e o órgão do Ministério da Saúde encarregado de promover a saúde pública e a inclusão social por meio de ações de saneamento e saúde ambiental. A esse órgão compete a execução das ações de epidemiologia e de controle da dengue de forma complementar aos estados, bem como a normatização técnica das ações de vigilância e controle da dengue. Que órgão é esse?

A) FUNAI.
B) FUNAD.
C) FUNASA.
D) FUNDAE.
E) FUNAM.

A imagem abaixo tem como objetivo ilustrar os assuntos abordados nas questões 34 e 35.

QUESTÃO 34 – Com o objetivo de eliminar os locais que possam acumular água, é recomendável que o plano de ação tenha ações de educação e mobilização dos trabalhadores e trabalhadoras; combate aos focos do mosquito; e comunicação e informação.

Para piscinas em desuso ou não tratadas, NÃO é recomendado:

A) Tratar a água com cloro.
B) Tapar com folhas e galhos a superfície, impedindo que a água apareça e, então, que se acumulem os focos.
C) Limpar uma vez por semana.
D) Cobrir com lona se não for usá-las.
E) Colocar 1 kg de sal no ponto mais raso se estiverem vazias.

QUESTÃO 35 – _____ é uma doença infecciosa causada por uma bactéria presente na urina de ratos e outros animais, transmitida ao homem, principalmente, nas enchentes. Qualquer pessoa que tiver contato com a água das chuvas ou lama contaminadas poderá se infectar.

Assinale a alternativa que preenche corretamente a lacuna do trecho acima.

A) Candidíase
B) Criptococose
C) Psitacose
D) Leptospirose
E) Malária

QUESTÃO 36 – A imagem abaixo ilustra o ciclo de transmissão de uma doença, também chamada de “Doença do Gato”:

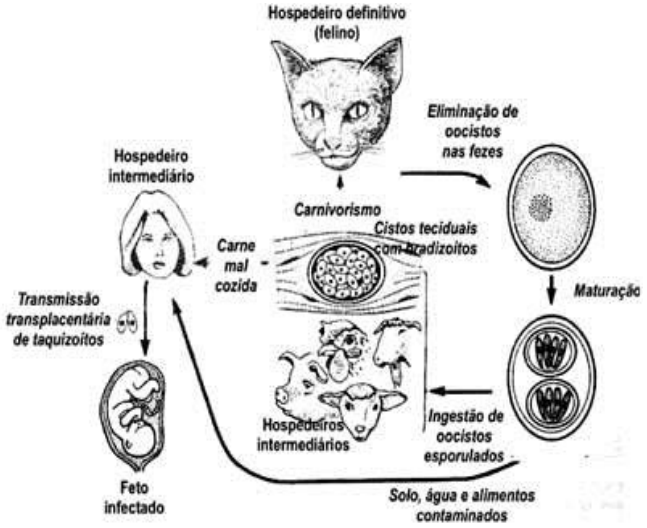

Qual o nome dessa doença infecciosa, congênita ou adquirida, causada por um protozoário, sendo transmitida pela ingestão de alimentos contaminados ou pela transmissão mãe-filho, quando mulheres grávidas estão infectadas e não fazem o devido tratamento?

A) Malária.
B) Leptospirose.
C) Poliomielite.
D) Raiva.
E) Toxoplasmose.

QUESTÃO 37 – Conforme o calendário de vacinação, ao nascer, todo bebê deveria tomar a dose única da vacina BCG para se proteger contra uma doença infectocontagiosa e endêmica, provocada pelo bacilo de Koch, podendo atingir quase todos os tecidos do corpo e afetar os pulmões. Qual o nome dessa doença?

A) Colera.
B) Malária.
C) Poliomielite.
D) Tuberculose.
E) Tracoma.

QUESTÃO 38 – A _____ é uma moléstia infecciosa aguda, com prognóstico fatal, causada por um vírus que se propaga no sistema nervoso central, passa para as glândulas salivares, onde também se replica, dali sendo eliminado na saliva das pessoas ou animais enfermos. Ela penetra no organismo através de soluções de continuidade produzidas por mordeduras ou arranhaduras, e pode ser transmitida conforme ciclo demonstrado abaixo:

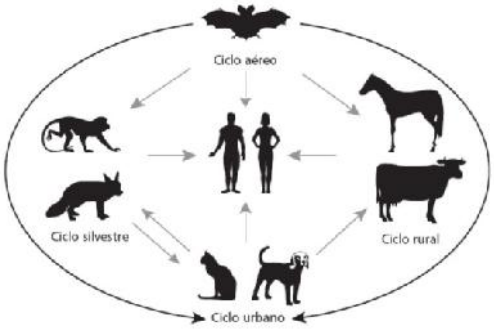

Assinale a alternativa que preenche corretamente a lacuna do trecho acima.

A) Leptospirose
B) Parotidite Infecciosa
C) Raiva
D) Meningite Viral
E) Shigelose

QUESTÃO 39 – A Classificação de Risco, mencionada na Cartilha da Política Nacional de Humanização, é uma ferramenta que organiza a fila de espera e define a ordem do atendimento em função do potencial de gravidade ou de agravamento da queixa apresentada. Assinale a alternativa que NÃO corresponde aos objetivos importantes da implantantação da Classificação de Risco.

A) Garantir o atendimento imediato do usuário unicamente pela ordem de chegada.
B) Informar ao paciente que não corre risco imediato, assim como a seus familiares, sobre o tempo provável de espera.
C) Promover o trabalho em equipe através da avaliação contínua do processo.
D) Dar melhores condições de trabalho para os profissionais pela discussão da ambiência e implantação do cuidado horizontalizado.
E) Aumentar a satisfação dos usuários e, principalmente, possibilitar e instigar a pactuação e a construção de redes internas e externas de atendimento.

QUESTÃO 40 – Relacione a Coluna 1 à Coluna 2 de acordo com as estratégias e definições da Cartilha da Política Nacional de Humanização do Ministério da Saúde.

Coluna 1
1. Visita aberta.
2. Ambiência na saúde.
3. Rede de atenção à saúde.

Coluna 2
( ) É composta pelo conjunto de serviços e equipamentos de saúde que se dispõe num determinado território geográfico, seja ele um distrito sanitário, um município ou uma regional de saúde.
( ) Tem como objetivo ampliar o acesso dos visitantes às unidades de internação, de forma a garantir o elo entre o paciente, sua rede social e os diversos serviços da rede de saúde, mantendo latente o projeto de vida do paciente.
( ) Refere-se ao tratamento dado ao espaço físico entendido como espaço social, profissional e de relações interpessoais que deve proporcionar atenção acolhedora, resolutiva e humana.

A ordem correta de preenchimento dos parênteses, de cima para baixo, é:

A) 1 – 2 – 3.
B) 2 – 3 – 1.
C) 2 – 1 – 3.
D) 3 – 1 – 2.
E) 3 – 2 – 1.