

# CADERNO DE QUESTÕES

## TÉCNICO DE ENFERMAGEM

### NÍVEL MÉDIO / TÉCNICO

NOME: \_\_\_\_\_  
Nº DE INSCRIÇÃO:

#### LEIA COM ATENÇÃO

1. Este **CADERNO DE QUESTÕES** contém **30 QUESTÕES** de múltipla escolha (objetivas) correspondentes ao cargo concorrente do candidato;
2. Cada questão de múltipla escolha apresenta **CINCO** alternativas identificadas com as letras **A, B, C, D e E** sendo apenas uma correta;
3. Confira se o seu **CADERNO DE QUESTÕES** contém a quantidade de questões descritas no item 1 e se o **cargo e nível** para os quais você foi inscrito estão corretos. Caso esteja incompleto ou apresente qualquer defeito comunique imediatamente ao fiscal de sala;
4. Observe, na **FOLHA DE RESPOSTA**, se seus dados estão registrados corretamente. Caso haja alguma divergência, comunique ao fiscal de sala;
5. **ATENÇÃO:** após conferência, assine seu nome no espaço próprio da **FOLHA DE RESPOSTA E CADERNO DE QUESTÕES**;
6. É obrigatório o uso de caneta esferográfica feita em material transparente de tinta preta;
7. Não é permitido, no momento da prova, o candidato permanecer com aparelhos eletrônicos (calculadora, telefone celular, tablet etc.), óculos escuros, protetor auricular, boné etc.;
8. O (a) candidato (a) só poderá se ausentar do local de prova depois de transcorrido o tempo de 1(uma) hora do início da prova. Vale ressaltar que só poderá levar o **CADERNO DE QUESTÕES**, após 2(duas) horas do início da prova;
9. O tempo disponível para a prova é de **03 (três) horas**;
10. Quando terminar sua prova, entregue ao fiscal de sala a **FOLHA DE RESPOSTAS** e o **CADERNO DE QUESTÕES** (caso não tenha decorrido o tempo de 2 horas do início da prova);
11. Será eliminado do concurso e terá sua prova anulada o candidato (a) que: **NÃO ASSINAR A LISTA DE PRESENÇA** e/ou a **FOLHA DE RESPOSTAS**;
12. Os três últimos candidatos, ao terminar a prova, só poderão sair juntos.

**BOA PROVA!**

-----  
**DESTAQUE AQUI**

01	06	11	16	21	26
02	07	12	17	22	27
03	08	13	18	23	28
04	09	14	19	24	29
05	10	15	20	25	30



## LÍNGUA PORTUGUESA

### Questões de 01 a 05

#### Texto para as questões 01 a 05

##### A última crônica

A caminho de casa, entro num botequim da Gávea para tomar um café, junto ao balcão. Na realidade, estou adiando o momento de escrever. A perspectiva me assusta. Gostaria de estar inspirado, de coar com êxito mais um ano nesta busca do pitoresco ou do irrisório, no cotidiano de cada um. Eu pretendia apenas recolher da vida diária algo de seu disperso conteúdo humano, fruto da convivência, que a faz mais digna de ser vivida. Visava ao circunstancial, ao episódico.

Nesta perseguição do acidental, quer num flagrante de esquina, quer nas palavras de uma criança ou num acidente doméstico, torno-me simples espectador e perco a noção do essencial. Sem mais nada para contar, curvo a cabeça e tomo meu café, enquanto o verso do poeta se repete, na lembrança: “Assim eu queria o meu último poema”. Não sou poeta e estou sem assunto. Lanço, então, um último olhar fora de mim, onde vivem os assuntos que merecem uma crônica.

Ao fundo do botequim, um casal de pretos acaba de sentar-se, numa das últimas mesas de mármore, ao longo da parede de espelhos. A compostura da humildade, na contenção de gestos e palavras, deixa-se acrescentar pela presença de uma negrinha de seus três anos, laço na cabeça, toda arrumadinha no vestido pobre, que se instalou também à mesa: mal ousa balançar as perninhas curtas ou correr os olhos grandes de curiosidade ao redor. Três seres esquivos que compõem em torno à mesa a instituição tradicional da família, célula da sociedade. Vejo, porém, que se preparam para algo mais que matar a fome.

Passo a observá-los. O pai, depois de contar o dinheiro que discretamente retirou do bolso, aborda o garçom, inclinando-se para trás, na cadeira, e aponta, no balcão, um pedaço de bolo sob a redoma. A mãe limita-se a ficar olhando imóvel, vagamente ansiosa, como se aguardasse a aprovação do garçom. Este ouve, concentrado, o pedido do homem e, depois, se afasta para atendê-lo. A mulher suspira, olhando para os lados, a reassegurar-se da naturalidade de sua presença ali. A meu lado, o garçom encaminha a ordem do freguês. O homem, atrás do balcão, apanha a porção do bolo com a mão, larga-o no pratinho – um bolo simples, amarelo-escuro, apenas uma pequena fatia triangular.

A negrinha, contida na sua expectativa, olha a garrafa de Coca-cola e o pratinho que o garçom deixou à sua frente. Por que não começa a comer? Vejo que os três: pai, mãe e filha, obedecem em torno à mesa um discreto ritual. A mãe remexe, na bolsa de plástico preto e brilhante, retira qualquer coisa. O pai se mune de uma caixa de fósforos, e espera. A filha aguarda, também, atenta como um animalzinho. Ninguém mais os observa além de mim.

São três velinhas brancas, minúsculas, que a mãe espeta caprichosamente na fatia do bolo. E, enquanto ela serve a Coca-cola, o pai risca o fósforo e acende as velas. Como a um gesto ensaiado, a menininha repousa o queixo no mármore e sopra com força, apagando as

chamas. Imediatamente, põe-se a bater palmas, muito compenetrada, cantando num balbucio, a que os pais se juntam, discretos: “Parabéns pra você, parabéns pra você...”. Depois, a mãe recolhe as velas, torna a guardá-las, na bolsa.

A negrinha agarra, finalmente, o bolo com as duas mãos sôfregas e põe-se a comê-lo. A mulher está olhando para ela com ternura – ajeita-lhe a fitinha, no cabelo crespo, limpa o farelo de bolo que lhe cai ao colo. O pai corre os olhos pelo botequim, satisfeito, como a se convencer intimamente do sucesso da celebração. Dá comigo de súbito, a observá-lo, nossos olhos se encontram, ele se perturba, constrangido – vacila, ameaça abaixar a cabeça, mas acaba sustentando o olhar e, enfim, se abre num sorriso.

Assim eu queria minha última crônica: que fosse pura como esse sorriso.

(Sabino, Fernando. Blog do Noblat – O Globo. Postado em 1º de janeiro de 2012)

#### QUESTÃO 01

“A negrinha, contida na sua expectativa, olha a garrafa de Coca-cola e o pratinho que o garçom deixou à sua frente. Por que não começa a comer?”

O trecho acima é finalizado com uma pergunta feita pelo cronista. Assinale a alternativa que possui a resposta mais coerente, de acordo com a interpretação do contexto, na crônica de Fernando Sabino:

- (A) Porque o bolo não lhe fazia abrir o apetite: um bolo simples, amarelo-escuro, apenas uma pequena fatia triangular.
- (B) Porque ela era uma menina apática e desinteressada em guloseimas.
- (C) Porque os pais a obrigavam a ser uma menina lacônica e obediente.
- (D) Porque suas mãos eram sôfregas.
- (E) Porque ela aguardava os preparativos de um ritual familiar ao qual estava habituada.

#### QUESTÃO 02

Assinale a estrutura oracional que possui uma metáfora:

- (A) Três seres esquivos que compõem em torno à mesa a instituição tradicional da família, célula da sociedade. Vejo, porém, que se preparam para algo mais que matar a fome.
- (B) A caminho de casa, entro num botequim da Gávea para tomar um café junto ao balcão. Na realidade, estou adiando o momento de escrever.
- (C) Não sou poeta e estou sem assunto.
- (D) A mulher está olhando para ela com ternura – ajeita-lhe a fitinha, no cabelo crespo, limpa o farelo de bolo que lhe cai ao colo.
- (E) São três velinhas brancas, minúsculas, que a mãe espeta caprichosamente na fatia do bolo. E, enquanto ela serve a Coca-cola, o pai risca o fósforo e acende as velas.

**QUESTÃO 03**

Assinale a estrutura que possui um desvio gramatical, relacionado à regência verbal:

- (A) Assim eu queria o meu último poema.
- (B) Ninguém mais os observa além de mim.
- (C) O homem, atrás do balcão, apanha a porção do bolo com a mão, larga-o no pratinho – um bolo simples, amarelo-escuro, apenas uma pequena fatia triangular.
- (D) A caminho de casa, entro num botequim da Gávea para tomar um café, junto ao balcão.
- (E) Vejo que os três: pai, mãe e filha, obedecem em torno à mesa um discreto ritual.

**QUESTÃO 04**

Em relação às classes de palavras, assinale a alternativa que classifica corretamente, e respectivamente, os vocábulos em destaque, no seguinte trecho: “Dá comigo de súbito, a observá-lo, nossos olhos se encontram, ele se perturba, constrangido – vacila, ameaça abaixar a cabeça, mas acaba sustentando o olhar e, entfim, se abre num sorriso.”

- (A) Contração da preposição “de” mais o artigo “a”, preposição, pronome, conjunção coordenativa, advérbio.
- (B) Contração da preposição “de” mais o artigo “a”, preposição, pronome, conjunção adversativa, advérbio.
- (C) Verbo, preposição, pronome, conjunção adversativa, advérbio.
- (D) Verbo, artigo, pronome, conjunção adversativa, advérbio.
- (E) Verbo, preposição, pronome, conjunção adversativa, pronome indefinido.

**QUESTÃO 05**

Assinale a figura de linguagem existente, na seguinte estrutura oracional: “A caminho de casa, entro num botequim da Gávea para tomar um café, junto ao balcão.”

- (A) Metáfora.
- (B) Eufemismo.
- (C) Aliteração.
- (D) Elipse.
- (E) Silepse.

**MATEMÁTICA**

**Questões de 06 a 10**

**QUESTÃO 06**

Uma pessoa possui R\$ 5.000,00 e deseja comprar uma moto no valor de R\$ 9.000,00. Ela realizou um empréstimo da diferença que falta para finalizar essa compra, nas seguintes condições: prazo de 20 meses a juros simples de 2% ao mês. O valor final a ser pago nessa moto foi de:

- (A) R\$ 5.600,00
- (B) R\$ 10.600,00
- (C) R\$ 9.800,00
- (D) R\$ 8.800,00
- (E) R\$ 10.000,00

**QUESTÃO 07**

Márcia pensou em um número natural que a diferença entre seu quadrado e seu triplo era igual a 10. Esse número é igual a:

- (A) – 2
- (B) 7
- (C) 6
- (D) 5
- (E) 4

**QUESTÃO 08**

Um médico realiza atendimento a uma comunidade em três dias da semana. No primeiro dia ele atendeu 38 pacientes, 35 no segundo e 44 no terceiro dia. O número médio de pacientes atendidos pelo médico, nesses três, dias foi:

- (A) 37
- (B) 38
- (C) 39
- (D) 40
- (E) 42

**QUESTÃO 09**

Uma bomba d’água despeja 5 litros de água a cada 12 segundos. O tempo necessário, em minutos, para esta bomba encher um reservatório de 200 litros é:

- (A) 6
- (B) 7
- (C) 8
- (D) 9
- (E) 10

**QUESTÃO 10**

Analisando o gráfico de uma função quadrática  $f(x) = ax^2 + bx + c$ , representado na figura abaixo, podemos afirmar que:

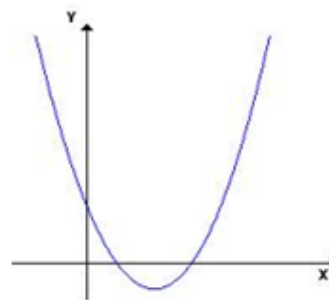

- (A) O discriminante é negativo
- (B) O discriminante é nulo
- (C) O coeficiente a é negativo
- (D) O coeficiente b é nulo
- (E) O coeficiente c é positivo

## NOÇÕES DE INFORMÁTICA

### Questões de 11 a 15

#### QUESTÃO 11

No Windows 7 com a instalação padrão e na versão em português, qual é o programa nativo do Sistema Operacional que verifica os processos, desempenho, uso da CPU (Central Processing Unit / Unidade Central de Processamento), uso da memória e Histórico de aplicativos?

- (A) CHKDSK
- (B) Desfragmentador
- (C) Sistema
- (D) Windows Defender
- (E) Gerenciador de Tarefas

#### QUESTÃO 12

Quando acessamos um site, na internet, utilizamos vários protocolos e um deles é o DNS. Podemos afirmar que:

- (A) O DNS libera IP automaticamente na rede.
- (B) É responsável por transferir arquivos de forma segura na rede.
- (C) Converte endereços alfabéticos em endereços IP e vice-versa.
- (D) Resolve endereços IP e alfabéticos no navegador de internet utilizando a porta 67.
- (E) Acessa remotamente outras máquinas na rede.

#### QUESTÃO 13

O computador foi levado para o departamento de TI (Tecnologia da Informação), foram realizados procedimentos de diagnóstico. Os técnicos realizaram o backup do usuário para garantir que os arquivos sejam preservados. Logo após esse procedimento, serão apagados todos os arquivos, programas e o Sistema Operacional. Qual o nome desse processo?

- (A) Formatação
- (B) Desfragmentação
- (C) Compactação
- (D) Verificação de sistema utilizando o CHKDSK
- (E) Instalação do Sistema Operacional

#### QUESTÃO 14

Qual desses dispositivos não é uma unidade de armazenamento?

- (A) HD
- (B) Pen Drive
- (C) DVD RW
- (D) Disquete
- (E) USB

#### QUESTÃO 15

Quando salvamos um arquivo de modo padrão do Microsoft Word, qual é a extensão do documento salvo?

- (A) .docx
- (B) .xlsx
- (C) .txt
- (D) .html
- (E) .xdc

## CONHECIMENTOS GERAIS E LEGISLAÇÃO DO MUNICÍPIO

### Questões de 16 a 20

#### QUESTÃO 16

Conforme o Estatuto do Servidor Público Lei nº 102/03 do Município de São Sebastião da Boa Vista - PA, são requisitos básicos para ingressar no serviço público:

- (A) Ter a Nacionalidade brasileira, gozar do direito político, estar em dia com as obrigações militares e eleitorais e com o nível de escolaridade exigido para exercer o cargo.
- (B) Ser maior de 18 anos, ter conta bancária e ter exercido cargos públicos em outros lugares.
- (C) Sanidade física mental e não ter restrições comerciais.
- (D) Não ter sido demitido do Serviço Público Federal Estadual e Municipal, ter experiência profissional.
- (E) Quitação com as obrigações militares eleitorais, ser maior de 21 anos

#### QUESTÃO 17

Com base na Lei nº 102/03 do Município de São Sebastião da Boa Vista - PA, quais as formas de provimentos dos cargos públicos?

- (A) Indicação, nomeação, aperfeiçoamento.
- (B) Remuneração, promoção, transparência, readaptação, indicação.
- (C) Nomeação, progresso, promoção, ascensão, transferência, readaptação, reversão, aproveitamento, reintegração, recondução.
- (D) Apreciação, ascensão, remuneração, nomeação, aperfeiçoamento.
- (E) Progresso, nomeação, aperfeiçoamento, readaptação.

#### QUESTÃO 18

Qual o decreto - lei estadual - ano que desmembra o Município de São Sebastião de Boa Vista - PA do Município de Muaná?

- (A) Decreto-lei estadual Nº 4005, de 30/02/1944
- (B) Decreto-lei estadual Nº 2035, de 30/06/1945
- (C) Decreto-lei estadual Nº 4505, de 30/12/1943
- (D) Decreto-lei estadual Nº 5003, de 07/08/1966
- (E) Decreto-lei estadual Nº 4003, de 03/05/1963

### QUESTÃO 19

Em relação ao vencimento, que vantagens poderão ser pagas ao servidor, com base no que afirma o Estatuto do Servidor Público Lei nº 102/03?

- (A) Abono coletivo e indenização.
- (B) Aumento de hora extra e indenização.
- (C) Adicionais e autonomia.
- (D) Gratificação e aumento de carga horária.
- (E) Indenizações, gratificação e adicionais.

### QUESTÃO 20

Ao entrar em exercício, o servidor nomeado para o cargo de provimento efetivo, ficará sujeito a estágio probatório de 3 (três) anos, para avaliação de desempenho, sendo observados os seguintes requisitos:

- (A) Idoneidade, consultas com colegas e responsabilidade.
- (B) Idoneidade moral, assiduidade, disciplina, produtividade e responsabilidade.
- (C) Consultas, produtividade e motivação.
- (D) Responsabilidade, consulta bancária e disciplina.
- (E) Assiduidade, respeito, disciplina e ousadia.

## CONHECIMENTOS ESPECÍFICOS

### Questões de 21 a 30

### QUESTÃO 21

A hemoterapia consiste no tratamento terapêutico realizado através de transfusão sanguínea, seus componentes e derivados, e se trata de uma atividade assistencial de alto risco epidemiológico, uma vez que o sangue, na condição de tecido vivo, é capaz de transmitir diversas doenças. Com base nos conhecimentos vigentes sobre hemotransfusão, assinale a opção **correta**:

- (A) Em situações especiais, como em pacientes portadores de sobrecarga volêmica ou doença cardíaca grave com insuficiência cardíaca congestiva, o tempo de infusão pode ultrapassar o tempo de 4h de infusão;
- (B) O Concentrado de hemácias deve ser armazenado a temperaturas constantes de +6 a +10°C;
- (C) O tempo de infusão da dose de Concentrado de Plaquetas deve ser de aproximadamente 30 minutos (min) em pacientes adultos ou pediátricos;
- (D) O concentrado de plaquetas é contraindicado somente para pacientes portadores de púrpura trombocitopênica trombótica (PTT) e autorizados para plaquetopenia induzida por heparina (PIH);
- (E) O concentrado de plaquetas é contraindicado somente para plaquetopenia induzida por heparina (PIH) e autorizados para pacientes portadores de púrpura trombocitopênica trombótica (PTT).

### QUESTÃO 22

Segundo a ANVISA, uma das consequências mais comuns, resultante de longa permanência em hospitais, é a ocorrência de úlcera por pressão; sua incidência aumenta proporcionalmente à combinação de fatores de riscos, dentre eles, idade avançada e restrição ao leito. A manutenção da integridade da pele dos pacientes restritos ao leito tem por base o conhecimento e a aplicação de medidas de cuidado relativamente simples. Com base nas informações, no texto, assinale a alternativa **errada**:

- (A) Reduzir o risco de úlceras por pressão faz parte das normas de políticas relacionadas à Segurança do paciente;
- (B) O uso de coxins em regiões de proeminências ósseas auxilia na prevenção de Úlceras por pressão;
- (C) Descoloração da pele, calor, edema, tumefação ou dor podem ser indicativos de pessoas em risco, no desenvolvimento de úlceras por pressão;
- (D) Indivíduos com alterações em pele intacta não são predispostos a desenvolver úlceras de pressão;
- (E) Medidas sobre o aporte nutricional e peso têm consideração, no impacto dos fatores de risco, no desenvolvimento de úlceras por pressão.

### QUESTÃO 23

No Brasil, desde o início do século XIX, as vacinas são utilizadas como medida de controle de doenças. No entanto, somente a partir do ano de 1973 é que se formulou o Programa Nacional de Imunizações (PNI), regulamentado pela Lei Federal no 6.259, de 30 de outubro de 1975, e pelo Decreto nº 78.321, de 12 de agosto de 1976, que instituiu o Sistema Nacional de Vigilância Epidemiológica (SNVE). De acordo com Manual de normas e procedimentos para vacinação, marque a alternativa **correta**:

- (A) O volume máximo de imunobiológico a ser administrado pela via subcutânea é de 3 mL;
- (B) Nos refrigeradores domésticos, os imunobiológicos devem ser organizados por tipo (viral ou bacteriano) e acondicionados nas 2ª e 3ª prateleiras, colocando-se na frente os produtos com prazo de validade mais curto para que sejam utilizados antes dos demais;
- (C) O sensor do termômetro deve ser posicionado no centro da caixa, monitorando a temperatura até atingir o mínimo de +10 C. Após não há necessidade de monitoramento contínuo;
- (D) As seringas devem ser preenchidas (previamente preparadas) e armazenadas, na caixa térmica de uso diário da sala de vacinação.
- (E) Na vacinação de criança, é indicado que a mesma fique na mesa de procedimento. Evite colocá-la no colo da mãe ou do responsável.



**QUESTÃO 24**

A Enfermagem compreende um componente próprio de conhecimentos científicos e técnicos, construído e reproduzido por um conjunto de práticas sociais, éticas e políticas que se processa pelo ensino, pesquisa e assistência. Realiza-se na prestação de serviços à pessoa, família e coletividade, no seu contexto e circunstâncias de vida. O aprimoramento do comportamento ético do profissional passa pelo processo de construção de uma consciência individual e coletiva, pelo compromisso social e profissional configurado pela responsabilidade no plano das relações de trabalho com reflexos no campo científico e político (CÓDIGO DE ÉTICA, 2007 – PREÂMBULO). O Código de Ética dos Profissionais de Enfermagem está organizado por assunto e inclui princípios, direitos, responsabilidades, deveres e proibições pertinentes à conduta ética dos profissionais de Enfermagem. Baseando-se no texto, marque a alternativa **errada** sobre Código de ética dos profissionais de enfermagem:

- (A) A multa consiste na obrigatoriedade de pagamento de 01 (um) a 5 (cinco) vezes o valor da anuidade da categoria profissional à qual pertence o infrator, em vigor no ato do pagamento;
- (B) Deve comunicar ao COREN e aos órgãos competentes, fatos que infrinjam dispositivos legais e que possam prejudicar o exercício profissional;
- (C) Nos casos previstos em Lei, o profissional deverá decidir, de acordo com a sua consciência, sobre a sua participação ou não no ato abortivo;
- (D) É de direito do profissional de enfermagem recusar-se a desenvolver atividades profissionais na falta de material ou equipamentos de proteção individual e coletiva definidos na legislação específica;
- (E) É de direito do profissional de enfermagem abster-se de revelar informações confidenciais de que tenha conhecimento em razão de seu exercício profissional a pessoas ou entidades que não estejam obrigadas ao sigilo.

**QUESTÃO 25**

Considerando a relevância da Terapia Nutricional, o Ministério da Saúde através das portarias GM/MS Nº 343, de 07 de março de 2005 e Nº 120, de 14 de abril de 2009 instituiu mecanismos para organização e implantação de Unidades de Assistência e Centros de Referência de Alta Complexidade em Terapia Nutricional, no âmbito do Sistema Único de Saúde – SUS, estabeleceu normas técnicas e operacionais para regulamentar a aplicação desta prática. Acerca da administração de nutrição enteral, marque a opção verdadeira:

- (A) Deve-se elevar cabeceira no máximo 20°, durante a administração da dieta;
- (B) Instalar dieta com equipamento próprio e exclusivo, devendo trocá-lo a cada 24h;
- (C) Lavar percurso da SNG/SNE, após infusão da dieta com 5 ml de água potável;
- (D) Conferir prescrição da dieta: identificação do paciente, tipo de dieta, via de administração, volume prescrito;
- (E) A administração de dieta por sonda nasoenteral ou nasogástrica contraindica a alimentação oral.

**QUESTÃO 26**

“Nenhum profissional de Enfermagem poderá alegar o desconhecimento da Lei para se eximir de responsabilidades no cumprimento legal das atividades que lhe compete, seja como Enfermeiro, Técnico ou Auxiliar de Enfermagem” (OGUISSO, 2010). Segundo o Decreto N 94.406/87 que regulamenta a Lei nº 7.498, de 25 de junho de 1986, que dispõe sobre o exercício da Enfermagem, assinale a opção **errada** em relação ao papel do Técnico em Enfermagem:

- (A) Assistir ao enfermeiro no planejamento, programação, orientação e supervisão das atividades de assistência de Enfermagem;
- (B) Cumprir e fazer cumprir o Código de Deontologia da Enfermagem;
- (C) Assistir ao enfermeiro na prevenção e controle sistemático de danos físicos que possam ser causados a pacientes, durante a assistência de saúde;
- (D) Quando for o caso, anotar, no prontuário do paciente, as atividades da assistência de Enfermagem, para fins estatísticos;
- (E) Prescrever a assistência de Enfermagem.

**QUESTÃO 27**

De acordo o Caderno “A Epidemiologia para o Controle de Infecção Hospitalar” do Ministério da Saúde de 2000, a ANVISA define infecção hospitalar como qualquer infecção adquirida após a internação do paciente e que se manifesta durante a internação ou mesmo após a alta, quando puder ser relacionada com a internação ou procedimentos hospitalares. Fundamentado no trecho sobre infecção hospitalar, marque a opção **errada**:

- (A) As infecções no recém-nascido são hospitalares, com exceção das transmitidas de forma transplacentária e aquelas associadas à bolsa rota superior a 24 horas;
- (B) A pele íntegra tem boa resistência à infecção, por isso os artigos que entram em contato, denominados não críticos, necessitam apenas de limpeza;
- (C) O uso de luvas estéreis dispensa a técnica de lavagem das mãos pelos profissionais de saúde, antes de algum procedimento;
- (D) A patologia de base pode favorecer a ocorrência de uma infecção hospitalar, por afetar os mecanismos de defesa antiinfeciosos;
- (E) Os hospitais do país são obrigados a manter Programa de Controle de Infecções Hospitalares – PCIH.

**QUESTÃO 28**

Segundo a American Heart Association 2015, sobre a atualização das novas diretrizes de RCP e ACE, a Parada Cardiorrespiratória (PCR) é responsável por morbimortalidade elevada, mesmo em situações de atendimento ideal. Na PCR, o tempo é variável importante, estimando-se que, a cada minuto que o indivíduo permaneça em PCR, 10% de probabilidade de sobrevida sejam perdidos. O treinamento dos profissionais de saúde no atendimento padronizado dessa situação clínica pode ter implicações prognósticas favoráveis. Sobre as novas diretrizes de Ressuscitação Cardiopulmonar, assinale a alternativa **incorreta**:

- (A) É permitido que os socorristas se apoiem sobre o tórax da vítima entre as compressões;
- (B) É sensato que os profissionais de saúde apliquem compressões torácicas e ventilação em todos os pacientes adultos com PCR;
- (C) A ventilação adequada durante a ressuscitação cardiopulmonar é de 2 respirações, após 30 compressões;
- (D) A velocidade recomendada para as compressões torácicas é de 100 a 120/min;
- (E) A recomendação confirmada para a profundidade das compressões torácicas em adultos é de, pelo menos, 2 polegadas (5 cm), mas não superior a 2,4 polegadas (6 cm).

**QUESTÃO 29**

A Resolução RDC nº. 307, de 14 de novembro de 2002, considera a CME (Central de Materiais Esterilizados) uma unidade de apoio técnico, que tem como finalidade o fornecimento de materiais médico-hospitalares adequadamente processados, proporcionando, assim, condições para o atendimento direto e a assistência à saúde dos indivíduos enfermos e sadios. A padronização de normas e rotinas técnicas e na validação dos processamentos dos materiais e superfícies é essencial no controle de infecção. Com base nas informações sobre a Central de Materiais esterilizados, marque a alternativa **correta**:

- (A) Os materiais submetidos à esterilização a vapor são liberados após checklist feito somente pelo enfermeiro supervisor;
- (B) É função do técnico de enfermagem receber, conferir e preparar os artigos consignados;
- (C) A esterilização é a eliminação total ou parcial da carga microbiana de artigos e superfícies;
- (D) É função privativa do enfermeiro monitorar afetiva e continuamente cada lote ou carga nos processos de esterilização;
- (E) A atuação dos órgãos de fiscalizações para o controle e avaliação das normas e processos de trabalho é desnecessária dentro da CME, devido a padronização de normas e rotinas técnicas e na validação dos processamentos dos materiais e superfícies.

**QUESTÃO 30**

Segundo a Sociedade Brasileira de Queimaduras, as queimaduras são feridas traumáticas causadas, na maioria das vezes, por agentes térmicos, químicos, elétricos ou radioativos. Atuam nos tecidos de revestimento do corpo humano, determinando destruição parcial ou total da pele e seus anexos, podendo atingir camadas mais profundas como tecido celular subcutâneo, músculos, tendões e ossos. Sobre os cuidados ao queimados, assinale a alternativa **errada**:

- (A) Remover roupas, jóias, anéis, piercing, próteses imediatamente;
- (B) Avaliar traumas associados, doenças prévias ou outras incapacidades. Providências imediatas;
- (C) Manter cabeceira elevada a 30°C;
- (D) Olhos, orelhas, face, pescoço, mão, pé, região inguinal, grandes articulações e órgãos genitais, são áreas nobres;
- (E) O tratamento da dor é feito preferencialmente com corticóides.