

CONHECIMENTOS ESPECÍFICOS

QUESTÃO 01

Dentre vários elementos que constitui a “Herança Grega” para a música ocidental, podemos citar:

- (A) “Lied”, como gênero poético para execução com instrumentos de sopro.
- (B) “Cantata”, técnica de composição geralmente usada para vozes medianas.
- (C) “Ode”, gênero poético para a execução do canto lírico.
- (D) “Contraponto”, técnica de composição para duas ou mais vozes que se caracteriza pela independência melódica.
- (E) “Polifonia”, técnica de composição onde melodias se sobrepõem simultaneamente.

QUESTÃO 02

“Cláudio Monteverdi” compositor italiano do período renascentista tem como uma de suas obras:

- (A) A “Flauta Mágica”.
- (B) Opera “Orfeo”.
- (C) Sonata para Violino em Ré menor.
- (D) Opera “Don Giovanni”.
- (E) Seis “Suítes” para Violoncello solo.

QUESTÃO 03

O termo “Sinfonia” significa:

- (A) Palavra Alemã que designava uma peça musical utilizando apenas instrumentos de sopro.
- (B) Palavra Alemã que significa o momento explicativo em uma ópera, geralmente interpretado por um solista.
- (C) Palavra italiana que designava uma peça musical utilizada como abertura, interlúdio ou poslúdio de uma obra: ópera ou oratório.
- (D) Palavra Alemã que determina a exposição do tema principal de uma música.
- (E) Palavra italiana que significa uma mudança rítmica característica do período clássico.

QUESTÃO 04

Identifique abaixo compositores do período clássico:

- (A) Ludwig Van Beethoven e Antônio Vivaldi.
- (B) Johann Sebastian Bach e Max Bruch.
- (C) Wolfgang Amadeus Mozart e Joseph Haydn.
- (D) Johann Pachelbel e Antônio Salieri.
- (E) Claude Debussy e Edvard Grieg.

QUESTÃO 05

“Bachianas brasileiras” é uma série de nove composições escritas entre 1930 e 1945 por:

- (A) César Guerra Peixe.
- (B) Claudio Santoro.
- (C) Pixinguinha.
- (D) Heitor Villa-Lobos
- (E) Alberto Nepomuceno.

QUESTÃO 06

Em 1939 no Brasil, surgiu sob a liderança de Hans-Joachim Koellreutter o grupo “Música Viva” que tinha como característica:

- (A) Os concertos ao ar livre.
- (B) O dodecafonismo.
- (C) A música Tonal.

(D) A música de câmara.

(E) O modalismo.

QUESTÃO 07

Em uma Orquestra “Sinfônica” Clássica como se dispõe a posição dos instrumentistas?

- (A) Em semicírculo, convergindo ao Spalla.
- (B) Em seções de linha reta, de frente ao Maestro.
- (C) Em semicírculo convergindo ao Violoncelista.
- (D) Em seções de linha reta, de frente ao Spalla.
- (E) Em semicírculo convergindo ao maestro.

QUESTÃO 08

Dentre vários recursos para educação musical, podemos citar a “Flauta Doce” que se mostra um instrumento de fácil acesso e amplo repertório, disponível nas versões:

- (A) Italiana e Germânica.
- (B) Barroca e Italiana.
- (C) Inglesa e Barroca.
- (D) Barroca e Germânica.
- (E) Italiana e Inglesa.

QUESTÃO 09

Na música “Tonal” encontramos a “Escala Maior Diatônica”, seus intervalos são organizados na seguinte sequência:

- (A) tom – tom – semitom – tom – tom – tom – semitom
- (B) tom – tom – tom – semitom – tom – tom – semitom
- (C) tom – semitom – tom – semitom – tom – tom – tom
- (D) semitom – tom – tom – semitom – tom – tom – tom
- (E) tom – tom – semitom – tom – semitom – tom – tom

QUESTÃO 10

Observe a partitura abaixo e identifique a sequência de acordes:



- (A) G7 – Bm7/9 – F/Bb – C7+
- (B) E7 – Dm7/B – G7 – C7+
- (C) E7 – Dm7/B – G7+ - C7+
- (D) E7 – Dm7/B – G7+ - C7
- (E) Em9 – Dm – G7+ - C7+

QUESTÃO 11

Analisando o trecho abaixo encontramos a cadência:

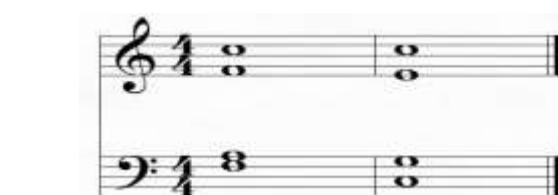

- (A) Dominante.
- (B) De engano.
- (C) Plagal.
- (D) Semi-Cadência
- (E) Cadência Autentica Perfeita.

QUESTÃO 12

Observe as armaduras de clave e identifique às respectivas tonalidades:



- (A) Ré menor, Sol maior, Lá bemol e Si maior.
- (B) Sí maior, Fá sustenido, Sol sustenido e Ré maior.
- (C) Dó menor, Mi menor, Lá maior e Lá menor.
- (D) Sol maior, Ré sustenido, Mi bemol e Lá sustenido.
- (E) Lá maior, Si bemol, Dó maior e Mi maior.

QUESTÃO 13

Em um trecho de uma determinada obra encontra-se uma “*Fermata*” sobre uma figura de pausa. A postura do regente será:

- (A) Batuta suspensa, observando a todos os instrumentistas/cantores, a fim de retomar a execução da obra.
- (B) Batuta baixa, observando a todos os instrumentistas/cantores, a fim de retomar a execução da obra.
- (C) Gesticulação enérgica, a fim de estimular uma articulação incisiva,
- (D) Gesticulação movimentos curtos, observação a todos os instrumentistas/cantores, a fim de retomar a execução da obra.
- (E) Batuta ao centro, observando a todos os instrumentistas/cantores, a fim de retomar a execução da obra.

QUESTÃO 14

De acordo com a “Lei nº 8.069, de 13 de julho de 1990 - Estatuto da Criança e do Adolescente”, Capítulo IV, Art. 58:

- (A) No processo educacional serão apresentados os valores culturais, artísticos e históricos próprios do contexto social da criança e do adolescente, garantindo-se a estes a liberdade de criação e o acesso às fontes de cultura.
- (B) No processo educacional respeitar-se-ão os valores culturais, artísticos e históricos próprios do contexto social da criança e do adolescente, garantindo-se a estes a liberdade de criação e o acesso às fontes de cultura.
- (C) No processo educacional serão apresentados os valores culturais, artísticos e históricos próprios do contexto social da criança e do adolescente, direcionando-os a criação e o acesso a cultura.
- (D) No processo educacional respeitar-se-ão os valores culturais, artísticos e históricos próprios do contexto social da criança e do adolescente, direcionando-os a criação e a cultura.
- (E) No processo educacional serão acrescentados valores culturais, artísticos e históricos próprios do contexto social da criança e do adolescente, garantindo-se a estes a liberdade de criação e o acesso às fontes de cultura.

QUESTÃO 15

Émile Jaques-Dalcroze (1865-1950) desenvolveu um método conhecido como “*Dalcroze Eurhythmics*”, tem como base a “*kinestesia*”, esse método propõe estreitar a comunicação entre:

- (A) O professor e o aluno.
- (B) O interprete e o compositor.
- (C) A voz e a partitura.
- (D) As mãos e o instrumento.
- (E) O cérebro e o corpo.

PORTUGUÊS

Leia o texto abaixo.

A Organização Mundial da Saúde (OMS) fez um alerta global sobre a vigilância na proliferação de infecções provocadas pelo zika vírus. De acordo com o Estadão, a indicação é de que os pacientes permaneçam isolados.

O comunicado da OMS frisou o aumento de nascimentos de bebês com microcefalia e casos da síndrome de Guillain-Barré, identificados no Brasil. Há um reconhecimento do vírus em relação ao crescimento desses casos e o país planeja um protocolo específico para as grávidas.

No Brasil, os números de microcefalia avançaram para 1.248. O registro de mortes por zika vírus, até o momento, foram três: dois adultos e um recém-nascido. A recomendação é de reforçar os sistemas de vigilância, para beneficiar um atendimento e detecção mais eficaz das infecções.

As autoridades foram instruídas a ficar alertas para uma possível dispersão do vírus para outras regiões, além de observar as complicações neurológicas e doenças autoimunes em pacientes. A má-formação no cérebro de bebês também foi um destaque no documento.

Eventuais formas de transmissão da doença, de acordo com O Globo, podem ir além das picadas do *Aedes aegypti*: pelo sêmen, transfusão de sangue ou pelo leite materno. Os pesquisadores apontam para evidências nas quais os vírus são encontrados nos três tipos de fluidos corporais, mas vale lembrar que os estudos sobre o Zika ainda são escassos: existem cerca de 200 publicações científicas, contra mais de 14.500 sobre dengue, por exemplo.

Segundo o infectologista Celso Granato, em entrevista ao jornal O Globo, existe um risco de epidemia no Rio de Janeiro. "Por enquanto, a Secretaria Estadual de Saúde registra 21 ocorrências da malformação, 15 delas somente no segundo semestre deste ano. O risco de epidemia de Zika no Rio é real, mas a gente ainda não tem como dimensionar o tamanho desse risco", acredita.

<http://epoca.globo.com/tempo/filtro/noticia/2015/12/oms-alerta-para-reforcar-vigilancia-de-infecoes-provocadas-pelo-zika-virus.html>

QUESTÃO 16

Em “**De acordo** com o Estadão, a indicação é de que os pacientes permaneçam isolados...” A expressão em negrito pode ser substituída sem prejuízo de valor por:

- (A) Destarte.
- (B) Conquanto.
- (C) Conforme.

- (D) Mister.
(E) Outrossim.

QUESTÃO 17

Podemos concluir que o texto se enquadra como sendo:

- (A) Dissertativo.
(B) Científico.
(C) Narrativo.
(D) Descritivo.
(E) Jornalístico.

QUESTÃO 18

No trecho “Os pesquisadores apontam para evidências nas quais os vírus são encontrados nos três tipos de fluidos corporais...”, justifica-se a acentuação do vocábulo em negrito pela seguinte regra:

- (A) As proparoxítonas são todas acentuadas graficamente.
(B) Acentuam-se as paroxítonas terminadas em u(s).
(C) Acentuam-se as oxítonas terminadas em u(s).
(D) Todas as paroxítonas são acentuadas.
(E) Todas as oxítonas são acentuadas.

QUESTÃO 19

“O tempo é uma cadeira ao sol, e nada mais” (Carlos Drummond de Andrade) A figura de linguagem utilizada no fragmento acima denomina-se:

- (A) Hipérbato.
(B) Sinédoque.
(C) Metáfora.
(D) Catacrese.
(E) Paradoxo.

QUESTÃO 20

Ainda em “As autoridades foram instruídas a ficar alertas para uma possível dispersão do vírus para outras regiões, além de observar as complicações neurológicas e doenças autoimunes em pacientes”. A conjunção em destaque tem valor:

- (A) Explicativo.
(B) Conclusivo.
(C) Adversativo.
(D) Concessivo.
(E) Aditivo.

QUESTÃO 21

Em relação ao texto é CORRETO dizer que:

- (A) A linguagem é coloquial (próxima à maneira como falamos). Isso acontece intencionalmente, como forma de se aproximar e se adequar ao leitor, ao buscar uma comunicação mais eficiente.
(B) Outra característica é sua tentativa de mostrar parcialidade sobre aquilo que relata.
(C) Percebe-se o uso de adjetivos que possam dar impressão de subjetividade, de interferência da opinião de quem escreve.
(D) O critério de importância e interesse envolvido em sua produção não é ideológico, ignorando-se fatores psicológicos, comportamentos, etc...
(E) O leitor deve imaginar o fato na íntegra, ao invés de lê-lo integralmente.

QUESTÃO 22

Assinale a proposição incorreta quanto à concordância verbal:

- (A) Não haverão quaisquer conhecimentos conclusivos sobre coisa alguma.
(B) Há um reconhecimento do vírus em relação ao crescimento desses casos e o país planeja um protocolo específico para as grávidas.
(C) Há inúmeras crenças tão profundamente arraigadas que nem mesmo as percebemos.
(D) Há uma sensação de alívio em ser moralmente coerente.
(E) Há muitos setores da vida que a racionalidade não tem acesso.

QUESTÃO 23

Observe as duas letras destacadas nas palavras abaixo. Todas foram usadas para representar um único fonema, EXCETO em:

- (A) Os vírus são encontrados nos três tipos de **fluidos** corporais.
(B) Os estudos sobre o Zika ainda são escassos.
(C) A Secretaria Estadual de Saúde registra 21 **ocorrências** da malformação.
(D) Há um **reconhecimento** do vírus.
(E) ...a mãe conta que ficou em **choque** e fez vários exames, mas que nunca nenhum médico citou uma possível ligação com dengue ou Zika vírus.

QUESTÃO 24

Assinale a alternativa cuja oração apresenta "predicado nominal":

- (A) Busque o bem ardentemente!
(B) Os livros são úteis!
(C) Não embarque na lei do menor esforço.
(D) A racionalidade não significa tudo.
(E) Pensar com clareza não é uma arte sem sacrifícios.

QUESTÃO 25

Em “...a indicação é de que os pacientes permanecem isolados.” e “No Brasil, os números de microcefalia avancaram para 1.248...” os termos em negrito:

- (A) São verbos e estão no futuro do pretérito e no pretérito perfeito respectivamente.
(B) São verbos e estão no pretérito-mais-que-perfeito.
(C) São verbos e estão no presente do indicativo e no futuro do presente respectivamente.
(D) São verbos e estão no pretérito imperfeito.
(E) São verbos e estão no imperativo e no presente do indicativo respectivamente.

CONHECIMENTOS PEDAGÓGICOS/LEGISLAÇÃO

QUESTÃO 26

A Lei de Diretrizes e Bases da Educação Brasileira LDB nº 9394/96, em seu Artigo 11 estabelece as incumbências dos municípios quanto a organização da Educação Brasileira. Nas assertivas abaixo apresentadas, de acordo com a LDB nº 9394/96, **NÃO** é incumbência do município:

- (A) Oferecer a Educação Infantil em creches e pré-escolas.
(B) Coletar, analisar e disseminar informações sobre a educação.
(C) Velar pelo cumprimento do plano de trabalho de cada docente.

- (D) Administrar seu pessoal e seus recursos materiais e financeiros.
(E) Elaborar sua própria proposta pedagógica.

QUESTÃO 27

O Artigo 70 da Lei nº 8.069/1990, diz que a União, Estados, o Distrito Federal e os municípios devem ter políticas e ações articuladas destinadas a coibir:

- (A) O ensino noturno para as crianças e os adolescentes.
(B) O trabalho perigoso, insalubre ou penoso para adolescentes.
(C) A promoção de propagandas que expõem as crianças e os adolescentes, nas mídias.
(D) O uso de castigo físico ou de tratamento cruel ou degradante, difundindo formas não violentas de educação as crianças e de adolescentes.
(E) Atividades realizadas em horários e locais que exponham as crianças e adolescentes a vulnerabilidade.

QUESTÃO 28

A educação brasileira é organizada em cinco sistemas: Federal, Estadual, o Distrito Federal e o Municipal. Quanto a esses sistemas estabeleça a relação, entre algumas instituições que os integram:

- 1 - Sistema Federal;
2 - Sistema Estadual e o Distrito Federal;
3 - Sistema Municipal;
() Compreende as instituições mantidas pela União, as instituições de nível superior e os órgãos federais de educação.
() As instituições de Educação Infantil, ensino fundamental e Médio.
() As instituições de educação superior mantidas pelo Poder Público Municipal.

A relação correspondente as afirmativas são:

- (A) 1, 2 e 3
(B) 2, 3 e 1
(C) 1, 3 e 2
(D) 3, 2 e 1
(E) 2, 1 e 3

QUESTÃO 29

A LDB nº 9394/1996, no Artigo 62 define a formação dos profissionais da educação para a atuação na Educação Básica brasileira. De acordo com esse artigo os profissionais que estão habilitados para atuarem na Educação Básica são aqueles que:

- I - Possuem, de preferência, o diploma de curso superior em Pedagogia;
II - Possuem nível superior, em curso de licenciatura, com graduação plena;
III - Possuem formação mínima, em nível médio, na modalidade normal, o magistério;

É correto apenas o que se afirma em:

- (A) I, II e III
(B) II
(C) III
(D) II e III
(E) I e III

QUESTÃO 30

De acordo com o disposto apresentados nos artigos 21 e 22, da Lei nº 11.494/2007, que regulamenta o Fundo de Manutenção e Desenvolvimento da Educação Básica e de Valorização dos Profissionais da Educação - FUNDEB, no exercício financeiro em que forem creditados os recursos devem ser aplicados da seguinte maneira:

- (A) 70% dos recursos recebidos anualmente, no mínimo, para remuneração dos profissionais do magistério, em efetivo exercício, no segmento da educação básica.
(B) 30% restantes, no máximo, em outras ações de manutenção e desenvolvimento do ensino, da educação básica.
(C) 60% dos recursos recebidos anualmente, no mínimo para remuneração dos profissionais e 40% em outras ações para a manutenção do ensino na educação básica.
(D) 70% dos recursos recebidos anualmente, no mínimo para remuneração dos profissionais e 30% em outras ações para a manutenção do ensino na educação básica.
(E) 100% devem ser destinados para a remuneração dos profissionais da educação: professores, auxiliar de serviços gerais, auxiliar de administração, secretário da escola, merendeira dentre outros.

MATEMÁTICA/RACIOCÍNIO LÓGICO

QUESTÃO 31

Dadas as proposições abaixo:

A: $4 > 3$ e $10 > 8$

B: $4 > 3$ ou $4 = 2$

C: Não é verdade que $5 + 5 = 15$ então $6 + 6 = 14$.

Os valores lógicos das proposições A, B e C são respectivamente:

- (A) VFV
(B) VVF
(C) VFF
(D) VVV
(E) Nenhuma das anteriores.

QUESTÃO 32

Nos triângulos abaixo, os números naturais foram escritos numa certa ordem. No primeiro triângulo temos os números de 1 a 4, no segundo triângulo os números de 5 a 8, no terceiro os números de 9 a 12 e assim por diante.

A soma dos 4 números do vigésimo quinto triângulo vale:

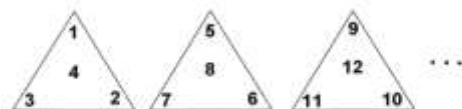

- (A) 294
(B) 394
(C) 384
(D) 404
(E) Nenhuma das anteriores.

QUESTÃO 33

Num triângulo estão dispostos pequenos círculos. Esses círculos estão numerados numa certa ordem conforme a figura abaixo. Qual o valor da raiz quadrada de $x + y$?

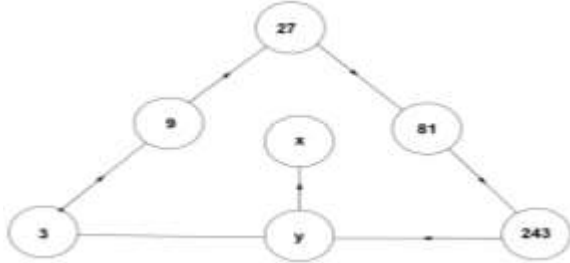

- (A) 9
- (B) 15
- (C) 45
- (D) 54
- (E) 68

QUESTÃO 34

Dada a proposição composta P: $(-7^2 = -49)$ e $(40\%$ de $150 = 60)$, seu valor lógico é:

- (A) Verdadeiro.
- (B) Falso.
- (C) Verdadeiro e falso.
- (D) Verdadeiro ou falso.
- (E) Nenhuma das anteriores.

QUESTÃO 35

Considere p e q proposições e as seguintes afirmações:

- I - Se o valor lógico de p é verdadeiro e o valor lógico de q é verdadeiro, então o valor lógico de $p \wedge q$ é verdadeiro;
- II - Se o valor lógico de p é falso e o valor lógico de q é falso, então o valor lógico de $p \vee q$ é falso;
- III - Se o valor lógico de p é verdadeiro, então o valor lógico de $\sim p$ é falso.

Qual(ais) está(ão) correta(s)?

- (A) I.
- (B) I e II.
- (C) III.
- (D) I, II e III.
- (E) Nenhuma das anteriores.

CONHECIMENTOS GERAIS E ATUALIDADES

QUESTÃO 36

Leia o texto abaixo:

”Os índios desciam de suas malocas e vinham ao mar em busca de ostras. E tomavam tantas que deixavam serras de cascas que iam de acumulando com o tempo. Os miolos levavam de moquéu para comerem [...]”.

Parte I – Do Clima e Terra do Brasil – E de Algumas Cousas Notaveis que se Achão Assi Na Terra Como No Mar, Cap. XVIII – Dos Cranguejos. Cardim, 1980, P. 51.apud, LEMOS, 1999, p.21

A expressão “serras de cascas” do texto, refere-se à importantes depósitos arqueológicos encontrados em todo o litoral brasileiro. Em Coruribe são encontrados vários desses depósitos que são chamados de:

- (A) Montes arqueológicos.
- (B) Sambaquis.
- (C) Monte rupestre.

- (D) Tambaquis.
- (E) Restos neolíticos.

QUESTÃO 37

Apesar das controvérsias sobre o naufrágio do Bispo Sardinha, a versão com maior base documental é a de Gabriel Soares de Sousa em Tratado Descritivo do Brasil em 1587.

A partir da história oficial, analise as seguintes afirmativas sobre este fato histórico:

I - O bispo D. Pero Fernandes Sardinha seguia para Portugal a fim de elogiar pessoalmente os feitos do Governador Geral Duarte da Costa e de seu filho D. Álvaro da Costa para a coroa portuguesa;

II - A nau Nossa Senhora da Ajuda na qual viajava D. Pero Fernandes Sardinha naufragou nos Baixios de D. Rodrigo, próximos a Foz do Rio Coruribe;

III - O bispo e 91 tripulantes da nau foram devorados pelos caetés, índios antropófagos que lutavam contra a ocupação dos europeus na região;

IV - Um edito real perdoou os índios caetés com a condição de se converterem ao cristianismo.

Assinale a alternativa que apresenta as afirmativas corretas:

- (A) I e II.
- (B) II, III e IV.
- (C) I e IV.
- (D) II e III.
- (E) I, III e IV.

QUESTÃO 38

“Só poderemos elaborar a História de Coruribe, a partir do seu meio ambiente e suas influências na predestinação histórica de sua gente”.

LEMOS, J. R. (1999) Coruribe: sua história, sua gente, suas instituições. Maceió, Prefeitura Municipal de Coruribe. 51p

Sobre os aspectos geográficos de Coruribe é correto afirmar:

- (A) O município de Coruribe encontra-se inserido na bacia hidrográfica do Rio Coruribe que tem como principais tributários os Riachos: Francisco Alves, da Estiva, Açude Velho, Correnteza, Tamanduá, Draga e das Pedras.
- (B) Coruribe está inserido na Mesorregião do Oeste Alagoano e na Microrregião de São Miguel dos Campos.
- (C) Apesar do desmatamento e a monocultura da cana durante séculos a profundidade do rio Coruribe não foi prejudicada.
- (D) O município de Coruribe ainda é coberto pela mata atlântica com grande presença de árvores como ingazeira, mulungu e angico.
- (E) Os baixios de D. Rodrigo são falésias localizadas no Pontal do Coruribe.

QUESTÃO 39

“a história dos engenhos de açúcar nas Alagoas quase se confunde com a própria história do hoje Estado, antiga Capitania e Províncias.” Diz ainda que a “história de um ditou e condicionou a do outro”.

DIÉGUES JÚNIOR, Manuel. O Bangüê nas Alagoas: traços da influência do sistema econômico do engenho de açúcar na vida e na cultura regional, 3ª edição, Maceió, Edufal, 2012.

Marque a alternativa INCORRETA sobre a produção da cana de açúcar em Coruripe e suas implicações históricas.

- (A) A alta produção canavieira do município impediu qualquer revolta dos escravos ou luta pela abolição da escravatura.
- (B) Coruripe é um dos municípios com maior área agrícola do estado mas sem muito destaque para a cana-de-açúcar.
- (C) A produção canavieira no município só iniciou no século XX e segue com muitas dificuldades.
- (D) O engenho mais antigo de Coruripe foi o Jenipapo de 1814.
- (E) Apesar da grande produção da cana-de-açúcar em Coruripe não há indústria sucroalcooleira na cidade.

QUESTÃO 40

Analise as afirmativas sobre a emancipação política de Alagoas:

I - O desmembramento de Alagoas da Capitania de Pernambuco tem relações diretas com a Revolução Pernambucana de 1817;

II - Apesar de não apresentar um desenvolvimento econômico, Alagoas conquistou a sua emancipação política como prêmio por não participar da Revolução Pernambucana de 1817;

III - Não havia interesse da elite alagoana na emancipação política da comarca devido à sua lealdade a coroa portuguesa;

IV - A emancipação política de Alagoas foi conquistada com a participação ativa da elite na Revolução Pernambucana de 1817.

Marque a alternativa que apresenta as afirmativas corretas:

- (A) As afirmativas I e III.
- (B) Somente a afirmativa I.
- (C) As afirmativas II e IV.
- (D) Somente a afirmativa IV.
- (E) As afirmativas I, II e III.

CONHECIMENTOS DE INFORMÁTICA

QUESTÃO 41

A CPU (central processing unit – unidade central de processamento) executa a verdadeira computação ou “cálculos” dentro de todo computador. A CPU é um microprocessador (como um Pentium 4 da Intel) formado por milhões de transistores microscópios incorporados a um circuito em um minibiscoito de silício ou chip. (Daí os microprocessadores específicos serem chamados frequentemente de chips). O microprocessador possui partes diferentes que executam funções distintas.

TURBAN, Efraim; RAINER, R. Kelly; POTTER, Richard E. Administração de Tecnologia da Informação. Teoria e Prática. 2. ed. Elsevier: São Paulo, 2002.

De acordo com o texto acima, a CPU é formada por um conjunto de partes, onde cada uma possui uma finalidade na execução de instruções em um computador. Dentre essas partes, os registradores possuem a função de armazenar dados e instruções. Diante disso, marque a alternativa, abaixo, que preenche a lacuna com a opção que define corretamente o conceito de registradores:

Os registradores são áreas de armazenamento de _____ velocidade que guardam pouquíssimos dados e instruções por períodos _____ de tempo.

- (A) baixa; curtos.
- (B) alta; longos.
- (C) alta; curtos.
- (D) alta; médios.
- (E) baixa; longos.

QUESTÃO 42

Os programas de controle de sistema controlam o uso do hardware, software e dos dados do sistema do computador. O principal programa de controle do sistema é o sistema operacional. O sistema operacional supervisiona a operação geral do computador, incluindo a monitoração do status do computador e o escalonamento de operações do computador, o que inclui os processos de entrada e saída. Além disso, o sistema operacional aloca tempo da CPU e memória principal para os programas em execução no computador, e também oferece uma interface entre o usuário e o hardware, que oculta do usuário a complexidade do próprio hardware. Ou seja, o usuário não precisa conhecer a real operação do hardware, apenas o que o hardware fará e o que você deve fazer para obter os resultados almejados.

TURBAN, Efraim; RAINER, R. Kelly; POTTER, Richard E. Administração de Tecnologia da Informação. Teoria e Prática. 2. ed. Elsevier: São Paulo, 2002.

Ao lermos o texto, na parte superior da questão, verificamos que o sistema operacional, em um sistema computacional, exerce um papel de grande relevância. Graças a ele, toda complexidade do hardware é ocultada do usuário comum. Desta forma, considere as afirmativas a seguir:

I – Gerenciamento de processos significa gerenciar o programa ou os programas (também denominados jobs) em execução no processador em um determinado momento;

II – Compartilhamento de tempo (time-sharing) é uma extensão da multiprogramação. Nesse modo, alguns usuários trabalham online com a mesma CPU, mas cada usuário utiliza um terminal de entrada/saída diferente;

III – A interface gráfica com usuário (GUI – Grafical User Interface) permite um controle direto sobre os objetos visíveis (ícones) e ações que substituem a sintaxe de comandos complexos.

Está (ão) correta (s) afirmativa (s):

- (A) II, apenas.
- (B) I e II, apenas.
- (C) I e III, apenas.
- (D) II e III, apenas.
- (E) I, II e III.

QUESTÃO 43

A criptografia, considerada como a ciência e a arte de escrever mensagens em forma cifrada ou em código, é um dos principais mecanismos de segurança que você pode usar para se proteger dos riscos associados ao uso da Internet.

A primeira vista ela até pode parecer complicada, mas para usufruir dos benefícios que proporciona você não precisa estudá-la profundamente e nem ser nenhum matemático experiente. Atualmente, a criptografia já está integrada ou pode ser facilmente adicionada à grande maioria dos

sistemas operacionais e aplicativos e para usá-la, muitas vezes, basta a realização de algumas configurações ou cliques de *mouse*.

Centro de Estudos, Resposta e Tratamento de Incidentes de Segurança no Brasil. Cartilha de Segurança para Internet. Disponível em: <http://cartilha.cert.br/criptografia/>. Acesso em 12 de julho de 2016.

Tendo como base o texto extraído da Cartilha de Segurança para Internet. Por meio do uso da criptografia você não pode:

- (A) Proteger os dados sigilosos armazenados em seu computador, como o seu arquivo de senhas e a sua declaração de Imposto de Renda.
- (B) Criar uma área (partição) específica no seu computador, na qual todas as informações que forem lá gravadas serão automaticamente criptografadas.
- (C) Realizar backups, cópias de segurança, periodicamente, em mídias externas de armazenamento.
- (D) Proteger as comunicações realizadas pela Internet, como os *e-mails* enviados/recebidos e as transações bancárias e comerciais realizadas.
- (E) Enviar mensagens pelo WhatsApp de forma segura para outra pessoa.

QUESTÃO 44

O Bloqueador de Pop-ups limita ou bloqueia pop-ups nos sites que você visita. Você pode escolher o nível de bloqueio que prefere, ative ou desative o recurso de notificações quando os pop-ups estão bloqueados ou criar uma lista de sites cujos pop-ups você não deseja bloquear. As configurações do Bloqueador de Pop-ups só se aplicam ao Internet Explorer.

Microsoft. Suporte. Disponível em: <https://support.microsoft.com/pt-br/help/17474>. Acesso em: 12 de julho de 2016.

Destarte, o bloqueador de Pop-ups para ser desabilitado ou habitado, no Internet 8, deve ser realizado por intermédio do botão:

- (A) Ferramentas.
- (B) Opções da Internet.
- (C) Sites.
- (D) Importar.
- (E) Avançado.

QUESTÃO 45

As notas de rodapé e notas de fim são usadas nos documentos impressos para explicar e comentar o texto de um documento. Você poderá usar notas de rodapé para fazer comentários detalhados e notas de fim para fazer citações de fontes.

Microsoft. Suporte. Disponível em: <https://support.office.com/pt-br/article/Inserir-excluir-ou-editar-notas-de-rodap%C3%A9-e-notas-de-fim-54a7235b-6488-4b88-8ee7-f3d66d3372d9?ui=pt-BR&rs=pt-BR&ad=BR&fromAR=1>. Acesso em: 12 de julho de 2016.

Diante do texto explicativo, acima, para que possamos dispor do recurso de inserção de nota de rodapé ou inserção de nota de fim é necessário clicarmos em uma guia específica do Microsoft Word. Para que possamos ter acesso a esse recurso de edição de texto, precisamos clicar em qual guia do Microsoft Word? Assinale a alternativa correta a seguir:

- (A) Inserir.
- (B) Layout.
- (C) Design.

- (D) Referências.
- (E) Exibir.

LEGISLAÇÃO APLICADA AO SERVIDOR PÚBLICO

QUESTÃO 46

Na Lei 8027/1990, que dispõe sobre as normas se condutas dos servidores públicos, os atos de advertência, suspensão e demissão deverão sempre mencionar a causa da penalidade aplicada. Com base na lei acima citada, analise as proposições a seguir:

I - É falta administrativa, punível com a pena de advertência por escrito, ausentar-se do serviço durante o expediente, sem prévia autorização do superior imediato;

II - É falta administrativa, punível com a pena de advertência, retirar, sem prévia autorização, por escrito da autoridade competente, qualquer documento ou objeto da repartição;

III - É falta administrativa, punível com a pena de demissão, a bem do serviço público, utilizar pessoal ou recursos materiais da repartição em serviços ou atividades particulares;

IV - É falta administrativa, punível com a pena de suspensão por até 90 (noventa) dias, cumulada, se couber, com a destituição do cargo em comissão, atuar como procurador ou intermediário junto a repartições públicas;

É correto afirmar:

- (A) Apenas as afirmativas I, II e III estão corretas.
- (B) Apenas as afirmativas II, III e IV estão corretas.
- (C) Apenas as afirmativas I, III e IV estão corretas.
- (D) Apenas as afirmativas I, II e IV estão corretas.
- (E) Todas as afirmativas estão corretas.

QUESTÃO 47

Concurso público é um processo seletivo que permite o acesso a emprego ou cargo público de modo amplo e democrático. É um procedimento impessoal onde é assegurada igualdade de oportunidades a todos interessados em concorrer para exercer as atribuições oferecidas pelo Estado, a quem incumbirá identificar e selecionar os mais adequados mediante critérios objetivos.

(Fonte: <https://pt.wikipedia.org/wiki/Concurso_p%C3%BAblico>)

Observando-se o que estabelece a Lei 8.112/1990, especialmente em sua Seção IV, que dispõe acerca da Posse e do Exercício, marque a alternativa INCORRETA:

- (A) A posse dar-se-á pela assinatura do respectivo termo, no qual deverão constar as atribuições, os deveres, as responsabilidades e os direitos inerentes ao cargo ocupado, que não poderão ser alterados unilateralmente, por qualquer das partes, ressalvados os atos de ofício previstos em lei.
- (B) No ato da posse, o servidor apresentará declaração de bens e valores que constituem seu patrimônio e declaração quanto ao exercício ou não de outro cargo, emprego ou função pública.
- (C) No ato da posse, o servidor apresentará declaração de bens e valores que constituem seu patrimônio e declaração quanto ao exercício ou não de outro cargo, emprego ou função pública.

- (D) O início do exercício de função de confiança coincidirá com a data de publicação do ato de designação, salvo quando o servidor estiver em licença ou afastado por qualquer outro motivo legal, hipótese em que recairá no primeiro dia útil após o término do impedimento, que não poderá exceder a trinta dias da publicação.
- (E) A promoção interrompe o tempo de exercício, que é contado no novo posicionamento na carreira a partir da data de publicação do ato que promover o servidor.

QUESTÃO 48

De acordo com a EC19/1998, são estáveis após três anos de efetivo exercício os servidores nomeados para cargo de provimento efetivo em virtude de concurso público. Acerca da estabilidade, julgue os seguintes itens:

I - O servidor público estável só perderá o cargo em virtude de: sentença judicial transitada em julgado; mediante processo administrativo em que lhe seja assegurada ampla defesa; ou mediante procedimento de avaliação periódica de desempenho, na forma de lei complementar, assegurada ampla defesa;

II - Invalidada por sentença judicial a demissão do servidor estável, será ele reintegrado, e o eventual ocupante da vaga, se estável, reconduzido ao cargo de origem, com indenização integral pelo tempo trabalhado e aproveitado em outro cargo ou posto em disponibilidade com remuneração proporcional ao tempo de serviço;

III - Extinto o cargo ou declarada a sua desnecessidade, o servidor estável ficará em disponibilidade, com remuneração proporcional ao tempo de serviço, até seu adequado aproveitamento em outro cargo;

IV - Como condição para a aquisição da estabilidade, é obrigatória a avaliação especial de desempenho por comissão instituída para essa finalidade.

Estão corretas:

- (A) Apenas as afirmativas I e II.
(B) Apenas as afirmativas II e III.
(C) Apenas as afirmativas I, III e IV.
(D) Apenas a afirmativa II.
(E) Todas as afirmativas são falsas.

QUESTÃO 49

De acordo com o Estatuto do Servidor Público de Coruribe, julgue os itens a seguir:

I - O servidor que fizer jus aos adicionais de insalubridade e de periculosidade deverá optar por um deles;

II - Na concessão dos adicionais de atividades penosas, de insalubridade e de periculosidade, serão observadas as situações estabelecidas em legislação específica, porém, as definições numéricas de porcentagens de acréscimo pecuniário, em face de cada grau, poderão ser definidas através de Decreto Municipal;

III - A servidora gestante ou lactante será afastada, enquanto durar a gestação e a lactação, das operações e locais previstos neste artigo, exercendo suas atividades em local salubre e em serviço não penoso e não perigoso;

IV - O direito ao adicional de insalubridade ou periculosidade só será concedido mediante laudo técnico, devidamente subscrito por profissional habilitado, que ateste

o ambiente insalubre ou perigoso, o qual se expõe aquele servidor ou sua respectiva classe, adicional esse que será considerado cessado com a eliminação das condições ou dos riscos que deram causa a sua concessão.

Estão corretas:

- (A) Apenas as afirmativas I e III.
(B) Apenas as afirmativas II e IV.
(C) Apenas as afirmativas I, II e IV.
(D) Apenas a afirmativa III.
(E) Todas as afirmativas são verdadeiras.

QUESTÃO 50

Ainda de acordo com o Estatuto do Servidor Público de Coruribe, a critério da Administração e no interesse do Serviço Público poderá ser concedido ao servidor que não esteja em estágio probatório, licença para a realização de cursos de Aperfeiçoamento, Especialização, Mestrado ou Doutorado, relacionado ao seu serviço público, no país ou Exterior.

- (A) A ausência não será remunerada e não excederá 3 (três) anos e, finda, somente decorrido igual período, será permitido igual afastamento.
(B) A ausência será remunerada e não excederá 3 (três) anos e, finda, somente decorrido igual período, será permitido igual afastamento.
(C) A ausência não será remunerada e não excederá 4 (quatro) anos e, finda, somente decorrido igual período, será permitido igual afastamento.
(D) A ausência será remunerada e não excederá 4 (quatro) anos e, finda, somente decorrido igual período, será permitido igual afastamento.
(E) A ausência será remunerada e não excederá 4 (quatro) anos e, finda, somente após decorridos 2 (dois) anos, será permitido igual afastamento.