

INSTRUÇÕES

LEIA COM ATENÇÃO

1. Este Caderno de Prova, com páginas numeradas de **1 a 19**, é constituído de **60 (sessenta)** questões de múltipla escolha, cada uma com **4 (quatro)** alternativas, assim distribuídas:

01 a 15 – Língua Portuguesa

16 a 25 – Conhecimentos Diversos

26 a 60 – Conhecimentos Específicos

2. Caso o Caderno de Prova esteja incompleto ou tenha qualquer defeito de impressão, solicite ao fiscal que o substitua.

3. Sobre a Marcação do Cartão de Respostas da Prova Objetiva

As respostas das questões deverão ser transcritas com caneta esferográfica de tinta azul ou preta não porosa, fabricada em material transparente, para o Cartão de Respostas, que será o único documento válido para correção. O Cartão de Respostas não será substituído por erro ou dano do candidato.

3.1. Para cada questão existe apenas uma alternativa que a responde acertadamente. Para a marcação da alternativa escolhida no **CARTÃO DE RESPOSTAS**, pinte completamente o círculo correspondente.

Exemplo: Suponha que para determinada questão a alternativa C seja a escolhida.

N.º da Questão
<input type="radio"/> A
<input type="radio"/> B
<input checked="" type="radio"/> C
<input type="radio"/> D

3.2. Será invalidada a questão em que houver mais de uma marcação, marcação rasurada ou emendada, ou não houver marcação.

3.3. Não rasure nem amasse o **CARTÃO DE RESPOSTAS**.

4. Todos os espaços em branco, neste caderno, podem ser utilizados para rascunho.

5. A duração da prova é **4 (quatro)** horas, já incluído o tempo destinado ao preenchimento do **CARTÃO DE RESPOSTAS**.

6. Somente após decorridas **2 horas e 30 minutos** do início da prova, o candidato, depois de entregar seu Caderno de Prova e seu Cartão de Respostas, poderá retirar-se da sala de prova.

7. O candidato que insistir em sair da sala de prova antes desse tempo deverá assinar **Termo de Ocorrência** declarando sua desistência deste concurso.

8. Será permitida a saída de candidatos levando o Caderno de Prova somente **na última meia hora** de prova.

9. Na página **19** deste Caderno de Prova, encontra-se a **Folha de Anotação do Candidato**, a qual poderá ser utilizada para a transcrição das respostas das questões objetivas. Essa folha poderá ser levada pelo candidato para posterior conferência com o gabarito somente após decorridas **2 horas e 30 minutos** do início da prova.

10. Após o término da prova, o candidato deverá, obrigatoriamente, entregar ao fiscal o **CARTÃO DE RESPOSTAS**.

INSTRUÇÃO: Leia o texto do empresário e filantropo Elle Horn e responda às questões de 01 a 03.

Doar como missão

Na vida, para tudo há uma causa original: Deus. E pode-se traçar uma sequência lógica a partir disso. Se o homem tem uma missão, qual é ela? Descobri que é fazer o bem. Eu era uma pessoa completamente avessa à exposição. Não gostava de conceder entrevistas, fosse para falar sobre minha empresa, fosse para falar sobre filantropia. Diziam-me que estava sendo egoísta. Afinal, não há sentimento melhor que fazer o bem. Comprometi-me a doar 60% de tudo o que tenho em vida, e assim procedo ano a ano. Agora, um dos próximos passos é construir uma cultura de doação.

Hoje faço parte do grupo The Giving Pledge, entidade filantrópica criada por Bill Gates e Warren Buffett. Nem de longe sou o maior filantropo deste país. Temos personalidades reconhecidas e outras que fazem muito, até mais do que eu fiz, seja por esforço, seja por volume financeiro, e nem são tão conhecidas. Entendi que ficar calado sobre isso não me levará a lugar algum. Porque não é suficiente apenas dar. Podemos doar quanto quisermos, mas estaremos fazendo um único bem. Se conseguirmos convencer outra pessoa, esse bem se multiplica por dois. E, se esse novo doador conquista o coração de outros, essa multiplicação se torna algo de crescimento exponencial. Quando encontramos pessoas com condições de fazer diferença, sempre percebemos que elas têm sentimentos bons. Contudo, há uma corrupção social muito grande causada pelo egoísmo. É preciso uma campanha sobre o altruísmo.

[...]

(HORN, Elle. Revista Veja, ed. 2673.)

QUESTÃO 01

Na frase *Não gostava de conceder entrevistas, fosse para falar sobre minha empresa, fosse para falar sobre filantropia.*, o verbo falar significa dizer algo, informar, expor e foi usado com a preposição sobre. Em outras situações linguísticas, pode apresentar outros sentidos e outras regências com ou sem preposição. Sobre o uso desse verbo, sentido e regência, assinale a afirmativa **INCORRETA**.

- [A] Em *O vereador entrou na sala apenas para falar que estaria ausente na próxima sessão da câmara.*, falar pode ser entendido como informar e não exige preposição.
- [B] Em *A testemunha, em seu depoimento na polícia, não falou a verdade.*, falar pode ser entendido como dizer, informar e exige uso de preposição.
- [C] Em *Algumas alunas do curso insistiram em falar com o palestrante para dirimir dúvidas.*, falar pode ser entendido como conversar, dialogar e exige uso de preposição.
- [D] Em *A ecologista não se acanhou em falar a uma plateia tão numerosa e diversificada.*, falar pode ser entendido como discursar, dissertar e exige uso de preposição.

QUESTÃO 02

Quanto aos recursos linguísticos utilizados na construção do texto, marque V para as afirmativas verdadeiras e F para as falsas.

- () As conjunções *mas* (linha 11) e *Contudo* (linha 14) estabelecem relação de oposição e podem ser substituídas sem prejuízo de sentido por portanto.
- () O advérbio *Agora* (linha 5) exprime ideia de tempo presente e pode ser substituído sem prejuízo de sentido por atualmente.
- () A conjunção *Porque* (linha 10) estabelece relação de explicação e pode ser substituída sem prejuízo de sentido por já que.
- () O conectivo *Afinal* (linha 4) exemplifica o argumento anterior e pode ser substituído sem prejuízo de sentido por assim.

Assinale a sequência correta.

- [A] F, V, V, F
- [B] F, F, V, V
- [C] V, V, F, F
- [D] V, F, F, V

QUESTÃO 03

Sobre as ideias expostas pelo autor do texto, assinale a afirmativa correta.

- [A] A filantropia causada pela corrupção social impede que o autor reconheça doadores que fazem até mais que ele.
- [B] O autor reconhece que pouco faz em função de seu egoísmo, mas promete doar 60% do que tem.
- [C] O humanitarismo do empresário/autor corrobora a ideia de ele não se expor, não conceder entrevistas.
- [D] A postura adotada pelo autor vai além da filantropia, busca adesão de outras pessoas para fazer o mesmo.

QUESTÃO 04

Gostar de política não é uma opção, mas uma necessidade. Primeiro, porque o cidadão precisa de um conhecimento político para escolher seu candidato. Depois, porque a política está presente na escola, no trabalho, enfim, na vida. Logo, torna-se fundamental o gosto por ela, pois é ela que rege a nossa existência.

(Sildomar S. Vieira, UFAM, 2008.)

Sobre o texto, analise as afirmativas.

- I- A intenção que rege o texto é buscar o convencimento do leitor em relação ao ponto de vista apresentado.
- II- A tese defendida no texto refere-se ao ato político como necessidade de todo ser humano.
- III- Expressa um ponto de vista, defende-o com argumentos pertinentes, podendo ser denominado texto argumentativo.
- IV- Os operadores utilizados na construção do texto expressam prioridade, relevância na exposição dos argumentos que defendem a tese.

Estão corretas as afirmativas

- [A] II e III, apenas.
- [B] II e IV, apenas.
- [C] I, III e IV, apenas.
- [D] I, II, III e IV.

QUESTÃO 05

A principal crença a respeito de Napoleão – que ele sofria de um complexo napoleônico e queria dominar o mundo – é quase sempre atribuída a sua baixa estatura. Mas ele não era baixo. Pelos padrões contemporâneos, ele tinha estatura média. A confusão sobre sua altura deve-se ao fato de ter sido amplamente divulgado, após sua autópsia, que ele media apenas 1,55 metro. Esse número foi baseado num antigo sistema de medida francês conhecido como *pieds de roi*. Usando os padrões modernos de medida, sabe-se que Napoleão tinha um pouco mais de 1,65 metro.

(SHENKMAN. R. *Lendas, mitos e mentiras da história do mundo*. São Paulo: Ediouro, 2005.)

A respeito de sinais de pontuação utilizados no texto, assinale a afirmativa correta.

- [A] Em *Usando os padrões modernos de medida, sabe-se que Napoleão tinha um pouco mais de 1,65 metro.*, a vírgula separa uma expressão retificativa.
- [B] Os travessões na primeira frase isolam palavras a serem enfatizadas para o entendimento competente do texto pelo leitor.
- [C] Em *Pelos padrões contemporâneos, ele tinha estatura média.*, a vírgula separa uma expressão adverbial deslocada da posição padrão.
- [D] As vírgulas, em *A confusão sobre sua altura deve-se ao fato de ter sido amplamente divulgado, após sua autópsia, que ele media apenas 1,55 metro.*, separam o aposto dos demais elementos da oração.

INSTRUÇÃO: Leia o texto e responda às questões 06 e 07.

Se começou errado, não tem conserto

O destino da democracia se decide no momento de sua fundação. Se os lobos são eleitos para estabelecer as regras do jogo, será inútil que as ovelhas que os elegeram berrem depois ao serem transformadas em churrasco. Pois os lobos, que elas elegeram como seus representantes para fazer as leis, escreveram como lei: “É direito dos lobos comer ovelhas”. Não existe caso em que os lobos tenham, democraticamente, aberto mão dos direitos que eles mesmos estabeleceram. As ovelhas são as culpadas de sua desgraça. Foram elas que, pelo voto, deram poder aos lobos.

(ALVES, Rubem. *Ostra feliz não faz pérola*. São Paulo: Planeta, 2008.)

QUESTÃO 06

Sobre o texto e os elementos coesivos utilizados, analise as afirmativas.

- I- Esse texto pertence ao gênero discursivo denominado alegoria, pois tem intuito de transmitir uma ideia expressa com linguagem figurativa.
- II- Nos trechos *que elas elegeram* e *que eles mesmos estabeleceram*, o pronome relativo retoma o mesmo referente.
- III- No trecho *Não existe caso em que os lobos tenham*, é adequado substituir *em que* por *no qual*, sem prejuízo gramatical ou semântico.
- IV- Os conectores *Se* (linha 1) e *Pois* (linha 3) estabelecem ideia de condição e explicação, respectivamente.
- V- Os pronomes *os* (linha 2) e *seus* (linha 3) são elementos coesivos referenciais e retomam o sentido da palavra *lobos*.

Estão corretas as afirmativas

- [A] I, III, IV e V, apenas.
- [B] II, III e V, apenas.
- [C] I, II, IV e V, apenas.
- [D] I, III e IV, apenas.

QUESTÃO 07

Reescrevendo as duas últimas frases em um único período, com coesão e correção gramatical, sem alteração do sentido, fica:

- [A] As ovelhas são as culpadas de sua desgraça, tanto que foram elas que deram poder aos lobos, pelo voto.
- [B] As ovelhas são as culpadas de sua desgraça, visto que foram elas que deram, pelo voto, poder aos lobos.
- [C] Como as ovelhas são as culpadas de sua desgraça, foram elas que deram poder aos lobos, pelo voto.
- [D] Devido às ovelhas serem as culpadas de sua desgraça, foram elas que deram, pelo voto, poder aos lobos.

QUESTÃO 08



Sobre a tira que envolve os personagens Caramelo (o caramujo) e Maria Joaninha (a joaninha), assinale a afirmativa correta.

- [A] A fala de Caramelo, no segundo quadrinho, revela sua preocupação com a situação do mundo.
- [B] Ambos os personagens acreditam que o mundo busca mudanças, novas ideias para ocorrerem melhoras.
- [C] Caramelo mostra-se realista, de forte personalidade e Maria Joaninha, otimista e sonhadora.
- [D] Apesar de a tira representar falas, as perguntas de Caramelo, no primeiro e no último quadrinho, fogem da linguagem oral, coloquial.

INSTRUÇÃO: Leia o texto e responda às questões de 09 a 11.

“Ser goleiro é a maior glória que pode acontecer a um ser humano. Nada é mais belo do que ser um guarda-metas, um arqueiro, um guarda-rede, um guardião, um vigia. Ele é o anjo da guarda, a última esperança, aquele que impede que seu time e seu coração sejam alvejados pelo inimigo. Ele é o milagre pelo qual oramos com fervor, de joelhos, ao lado da cama. É a injeção mágica que cura a doença terminal, é o galho à beira do abismo, o salto para fora do carro no último segundo. O goleiro é a prova de que Deus existe e escuta nossas preces. O goleiro é a salvação. Ele é tão nobre que usa luvas; é um cavaleiro andante parado; um defensor que barra a entrada da cidade santa aos infiéis. O goleiro é a não vaidade, é o desejo de ser invisível e inútil. É como o bombeiro, que é melhor que não tenha chamas a combater, é como o médico, que é melhor que não tenha sangue a estancar. Ser goleiro é ser pássaro sem penas, é voar sem asas, é se lançar no espaço feito astronauta à deriva, sem saber se abraçará o redondo objeto de seu desejo. Ser goleiro é sacrifício, é altruísmo, é jogar sem tabelas, parceiros, lançamentos e passes. Ser goleiro é solidão. É estar à porta do inferno, sentindo o bafo quente das chamas; é ser coveiro de cemitério, vendo a indesejada das gentes rondando a todo instante. Enfim, ser goleiro é lutar contra a morte”, pensava Antônio Frederico antes que a bola batesse em seu poste direito, desestabilizando o pesado e mal encaixado travessão que caiu em sua cabeça, causando um traumatismo crânio encefálico fatal.

Antônio Frederico jogava no Clube Recreativo e Esportivo de Inocência, em Inocência, Mato Grosso do Sul, poética cidade entre os rios Viola e Sanfona.

(TORERO, J.R. *Uns*. Curitiba – PR. Biblioteca Pública do Paraná. 2020.)

QUESTÃO 09

Em relação ao texto, marque V para as afirmativas verdadeiras e F para as falsas.

- () O goleiro, que morreu após um jogo fatal, encarava sua profissão como glória, algo belo e desejado.
- () A parte do texto entre aspas é uma narrativa do goleiro, escrita em primeira pessoa, em que expõe suas ideias sobre ser goleiro.
- () O segundo parágrafo situa o personagem do texto enquanto profissional do esporte, revela onde atuava e em que local do país.
- () Em *Ele é o milagre pelo qual oramos com fervor, de joelhos, ao lado da cama.*, foi usada a forma verbal *oramos* que inclui o autor e tenta incluir o leitor no ato de orar.

Assinale a sequência correta.

- [A] V, V, F, F
- [B] F, V, V, F
- [C] F, F, V, V
- [D] V, F, F, V

QUESTÃO 10

A palavra que pode pertencer a variadas categorias gramaticais, como conjunção, pronome, substantivo, advérbio, preposição, interjeição ou partícula de realce, conforme sua função na frase. Sobre a palavra que (e sua variante qual) nos trechos dados, analise as afirmativas.

- I- “*Ser goleiro é a maior glória que pode acontecer a um ser humano* → É pronome relativo, pois refere-se à palavra *glória*, pode ser substituído por a qual.
- II- *Ele é o anjo da guarda, a última esperança, aquele que impede que seu time e seu coração sejam alvejados pelo inimigo* → As duas são conjunções a ligar orações coordenadas.
- III- *Ele é o milagre pelo qual oramos com fervor, de joelhos, ao lado da cama.* → É pronome relativo acompanhado de preposição em função da regência do verbo orar.
- IV- *O goleiro é a prova de que Deus existe e escuta nossas preces.* → É pronome relativo, pois possui a mesma função do termo a que se refere.
- V- *Ele é tão nobre que usa luvas* → É conjunção que, aliada à palavra *tão*, expressa ideia de consequência em relação à primeira oração.

Estão corretas as afirmativas

- [A] I, II e IV, apenas.
- [B] II, IV e V, apenas.
- [C] II e III, apenas.
- [D] I, III e V, apenas.

QUESTÃO 11

O texto apresenta várias figuras de linguagem, também chamadas de figuras de estilo, para dar maior ênfase à comunicação e possibilitar uma interpretação que extrapole o sentido literal. Qual trecho **NÃO** traz figura de estilo?

- [A] *É como o bombeiro, que é melhor que não tenha chamas a combater, é como o médico, que é melhor que não tenha sangue a estancar.*
- [B] *antes que a bola batesse em seu poste direito, desestabilizando o pesado e mal encaixado travessão que caiu em sua cabeça, causando um traumatismo crânio encefálico fatal.*
- [C] *Ser goleiro é ser pássaro sem penas, é voar sem asas, é se lançar no espaço feito astronauta à deriva, sem saber se abraçará o redondo objeto de seu desejo.*
- [D] *É estar à porta do inferno, sentindo o bafo quente das chamas; é ser coveiro de cemitério, vendo a indesejada das gentes rondando a todo instante.*

QUESTÃO 12

O adjetivo, palavra que caracteriza os seres, refere-se sempre a um substantivo explícito ou subentendido na frase, com o qual concorda. Sua flexão pode-se dar em número, gênero e grau. Sobre as flexões do adjetivo, marque V para as afirmativas verdadeiras e F para as falsas.

- () Certos adjetivos possuem somente uma forma tanto para o gênero masculino como para o feminino, a exemplo do usado em *Todos consideram o Ministro da Economia muito inteligente.*
- () Em *O mundo europeu nem sempre respeita a autonomia dos países latinos.*, há exemplo de adjetivo que faz o feminino trocando a terminação eu por eia.
- () Adjetivos compostos indicadores de cor variam somente quando um dos elementos é substantivo, a exemplo de *Linda senhorinha com cabelos amarelos-ouros.*
- () Em *As situações políticas-sociais deste País dificilmente sofrerão mudanças.*, o adjetivo composto sofre flexão de gênero e de número, mesmo sendo um deles uniforme.

Assinale a sequência correta.

- [A] V, V, F, F
- [B] V, F, V, V
- [C] F, F, V, V
- [D] F, V, F, F

QUESTÃO 13

Leia as falas a seguir.

1. Senhores, minha vinda para esta cidade deve-se exclusivamente ao fraco desempenho da Secretaria da Saúde em relação à aplicação da vacina contra a COVID-19.
2. O meu, você viu o carrinho que o Neymar deu no outro cara?
3. Tenho que esclarecer que o que você chama de mandioca eu chamo de macaxeira.
4. Supimpa essa fatiota, exclamou surpreso o avô da noiva ao ver seu compadre.

Sobre a linguagem utilizada nas falas, analise as afirmativas.

- I- Na fala 1, foi empregado registro formal da linguagem, com obediência às regras da norma culta.
- II- Uso de gíria ligada ao mundo futebolístico, variedade social da linguagem, está presente na fala 2.
- III- Nas falas 3 e 4, há exemplos de variedade histórica da linguagem, palavras utilizadas em tempos idos, não mais atualmente.
- IV- As falas 2 e 3 exemplificam registro informal da linguagem e uso de palavras que marcam variações geográficas da linguagem.

Estão corretas as afirmativas

- [A] III e IV, apenas.
- [B] II, III e IV, apenas.
- [C] I, II e III, apenas.
- [D] I e II, apenas.

INSTRUÇÃO: Leia o texto e responda às questões 14 e 15.

Para viver de verdade, pensando e repensando a existência, para que ela valha a pena, é preciso ser amado; e amar; e amar-se. Ter esperança; qualquer esperança.

Questionar o que nos é imposto, sem rebeldias insensatas, mas sem demasiada sensatez. Saborear o bom, mas aqui e ali enfrentar o ruim. Suportar sem se submeter, aceitar sem se humilhar, entregar-se sem renunciar a si mesmo e à possível dignidade.

Sonhar, porque se desistimos disso apaga-se a última claridade e nada mais valerá a pena. Escapar, na liberdade do pensamento, desse espírito de manada que trabalha obstinadamente para nos enquadrar, seja lá no que for.

E que o mínimo que a gente faça seja, a cada momento, o melhor que afinal se conseguiu fazer.

(LUFT, Lya. In www.pensador.com/lya_luft_textos/. Acesso em 20/06/2021.)

QUESTÃO 14

A respeito do texto, assinale a afirmativa em que a característica dada é própria do gênero textual ao qual o texto pertence.

- [A] Tem a função de apresentar determinado produto para o leitor no intuito de fazê-lo interessar-se por ele. → Gênero textual: notícia.
- [B] A intencionalidade textual é marcada pela instrução de um determinado procedimento, sugerindo como algo deve ser feito pelo interlocutor. → Gênero textual: receita.
- [C] Escrito em versos, apresenta uma linguagem específica, com significados profundos e recursos especiais. → Gênero textual: crônica.
- [D] É expositivo e informativo, tem o propósito de expor informações sobre um determinado assunto para informar o leitor. → Gênero textual: entrevista.

QUESTÃO 15

A leitura atenta do segundo parágrafo mostra a presença de um recurso expressivo, denominado antítese, que busca o efeito de sentido de

- [A] ausência.
- [B] similaridade.
- [C] oposição.
- [D] comparação.

CONHECIMENTOS DIVERSOS

QUESTÃO 16

É atributo que caracteriza uma equipe e a diferencia de um grupo de trabalho:

- [A] a interdependência nos resultados.
- [B] a estrutura formal.
- [C] o produto do trabalho.
- [D] o desempenho individual.

QUESTÃO 17

Sobre as barreiras da comunicação, marque V para as afirmativas verdadeiras e F para as falsas.

- () A origem do ruído pode se dar no emissor ou no receptor.
- () A decodificação da mensagem é uma barreira que dificulta o entendimento do emissor.
- () Audição seletiva é uma condição para que o processo de comunicação se complete de forma eficaz.
- () Preconceito decorrente do receptor da mensagem resulta em obstáculo à comunicação

Assinale a sequência correta.

- [A] V, F, V, F
- [B] F, V, F, V
- [C] F, V, V, F
- [D] V, F, F, V

QUESTÃO 18

Uma das perspectivas do conflito dentro das organizações propõe não apenas que o conflito pode ser uma força positiva em um grupo, mas que algum conflito é absolutamente necessário para um grupo ter desempenho eficaz. Essa perspectiva é denominada visão

- [A] tradicional.
- [B] interacionista.
- [C] do conflito gerenciado.
- [D] do conflito percebido.

QUESTÃO 19

Sobre os deveres fundamentais do servidor público, definidos no código de ética, assinale a afirmativa **INCORRETA**.

- [A] Cuidar para que a fiscalização de atos e serviços respeite os interesses dos responsáveis por realizá-los.
- [B] Manter limpo e em perfeita ordem o local de trabalho, seguindo os métodos mais adequados à sua organização e distribuição.
- [C] Participar dos movimentos e estudos que se relacionem com a melhoria do exercício de suas funções, tendo por escopo a realização do bem comum.
- [D] Apresentar-se ao trabalho com vestimentas adequadas ao exercício da função.

QUESTÃO 20

No processo de conflito, o estágio correspondente à oposição ou incompatibilidade potencial tem três categorias:

- [A] espaço, variáveis emocionais e compromisso.
- [B] variáveis competitivas, desempenho e ambiente.
- [C] comunicação, estrutura e variáveis pessoais.
- [D] variáveis culturais, intenções e espaço.

QUESTÃO 21

Em consonância com a Lei n.º 8.112/1990, que dispõe sobre o regime jurídico dos servidores públicos civis federais, assinale a afirmativa correta acerca do provimento de cargos nas universidades federais.

- [A] As universidades federais poderão prover seus cargos com professores e cientistas estrangeiros, mas os cargos técnicos devem ser providos por brasileiros.
- [B] As universidades federais poderão prover seus cargos com professores, técnicos e cientistas estrangeiros, de acordo com as normas e procedimentos legais.
- [C] Os cargos nas universidades federais são acessíveis, exclusivamente, a professores, técnicos e cientistas brasileiros, conforme as normas e procedimentos legais.
- [D] Os cargos de provimento em comissão nas universidades federais poderão ser providos por estrangeiros, mas os de provimento efetivo são acessíveis somente aos brasileiros.

QUESTÃO 22

Leia o texto abaixo.

“O descumprimento de deveres e a inobservância de proibições acarretam consequências para o agente público; esse tema é estudado sob o nome de responsabilidade dos servidores.

(...)

É possível que a mesma conduta configure infração administrativa, acarrete dano à Administração e seja tipificada como crime. Neste caso, o servidor arcará com as consequências da responsabilidade administrativa, civil e criminal, pois as três têm fundamento e naturezas diversas. (...).”

MEDAUAR, Odete. *Direito administrativo moderno*. São Paulo: Revista dos Tribunais, 2013.

Tendo em vista as disposições da Lei n.º 8.112/1990 acerca das responsabilidades do servidor público federal, marque V para as afirmativas verdadeiras e F para as falsas.

- () A responsabilidade civil decorre de ato omissivo ou comissivo, doloso ou culposo, que resulte em prejuízo ao erário ou a terceiros.
- () Tratando-se de dano causado a terceiros, responderá o servidor perante a Fazenda Pública, em ação regressiva.
- () A responsabilidade penal abrange os crimes e contravenções imputadas ao servidor, inclusive, para todos os efeitos, os decorrentes de atos da vida privada.
- () A responsabilidade administrativa do servidor será afastada no caso de absolvição criminal decorrente do reconhecimento da prescrição penal.

Assinale a sequência correta.

[A] V, F, V, F

[B] F, F, V, V

[C] F, V, F, V

[D] V, V, F, F

QUESTÃO 23

Em conformidade com as normas previstas na Constituição Federal de 1988 acerca da atuação da União na educação, analise as assertivas.

- I- A União organizará o sistema federal de ensino e financiará as instituições públicas de ensino superior em todas as esferas da federação brasileira.
- II- A União exercerá, em matéria educacional, função redistributiva e supletiva, de forma a garantir equalização de oportunidades educacionais e padrão mínimo de qualidade do ensino mediante assistência técnica e financeira aos Estados, ao Distrito Federal e aos Municípios.
- III- A União aplicará, anualmente, nunca menos de dezoito por cento, no mínimo, da receita resultante de impostos, compreendida a proveniente de transferências, na manutenção e desenvolvimento do ensino.
- IV- A parcela da arrecadação de impostos transferida pela União aos Estados, ao Distrito Federal e aos Municípios não é considerada, para efeito do cálculo do percentual mínimo a ser aplicado em educação, como receita do governo federal.

Estão corretas as assertivas

[A] II, III e IV, apenas.

[B] I, II, III e IV.

[C] II e IV, apenas.

[D] I e III, apenas.

QUESTÃO 24

Considerando o disposto na Lei n.º 9.394/1996, que estabelece as diretrizes e bases da educação nacional, quanto aos diplomas expedidos por universidades estrangeiras, é correto afirmar:

- [A] A revalidação e o reconhecimento de diplomas expedidos por universidades estrangeiras perante instituições de ensino brasileiras são procedimentos equivalentes, em consonância com a legislação de regência.
- [B] A revalidação de diploma de graduação expedido por universidade estrangeira somente é processada por universidade pública brasileira, observados os requisitos legais.
- [C] O reconhecimento de diploma de Mestrado e de Doutorado expedido por universidade estrangeira somente é processado por universidade pública brasileira, respeitando-se os acordos internacionais de reciprocidade.
- [D] O reconhecimento de diploma de Mestrado e de Doutorado expedido por universidade estrangeira exige que a universidade brasileira possua curso de pós-graduação na mesma área de conhecimento ou em área equivalente.

QUESTÃO 25

Considere a seguinte situação hipotética.

Clementino é sócio-gerente de uma empresa do ramo varejista de confecções, constituída sob a forma de sociedade de responsabilidade limitada, e pretende ingressar no serviço público. Caso Clementino seja aprovado no concurso público para provimento de cargo técnico-administrativo em educação na Universidade Federal de Rondonópolis (UFR), em relação ao exercício da atividade privada, a Lei n.º 8.112/1990 estabelece que ao servidor

- [A] é permitido participar de gerência de sociedade privada, observada a legislação sobre conflito de interesses.
- [B] é proibido ingressar ou participar de sociedade privada, inclusive na qualidade de cotista.
- [C] é proibido participar de gerência ou administração de sociedade privada, exceto na qualidade de cotista.
- [D] é permitido participar da administração de sociedade privada, desde que haja compatibilidade de horários.

CONHECIMENTOS ESPECÍFICOS

QUESTÃO 26

O bash é um importante interpretador de comandos. Assinale a alternativa que representa o comando que pode ser usado no bash para limpar a tela do terminal.

- [A] chsh
- [B] chmod
- [C] clear
- [D] chown

QUESTÃO 27

A coluna da esquerda apresenta comandos usados no bash e a da direita, características de cada um. Numere a coluna da direita de acordo com a da esquerda.

- | | | |
|---------|-----|---|
| 1- df | () | Apresenta processos que estão em segundo plano. |
| 2- head | () | Mostra espaço em uso de cada partição do sistema. |
| 3- jobs | () | Exibe o nome do diretório em uso no terminal. |
| 4- pwd | () | Mostra o início de um determinado arquivo de texto. |

Marque a sequência correta.

- [A] 2, 4, 1, 3
- [B] 2, 1, 4, 3
- [C] 3, 4, 2, 1
- [D] 3, 1, 4, 2

QUESTÃO 28

A respeito de comandos usados no bash, analise as afirmativas.

- I- O comando tail mostra as últimas linhas de um arquivo de texto.
- II- O comando set exhibe uma lista com as variáveis de ambiente.
- III- O comando umask muda a máscara de rede de uma interface.

Está correto o que se afirma em

- [A] I e III, apenas.
- [B] I e II, apenas.
- [C] II e III, apenas.
- [D] III, apenas.

QUESTÃO 29

A respeito do código na imagem abaixo, marque V para as afirmativas verdadeiras e F para falsas.

```
# syntax=docker/dockerfile:1
FROM node:12-alpine
RUN apk add --no-cache python g++ make
WORKDIR /app
COPY . .
RUN yarn install --production
CMD ["node", "src/index.js"]
```

- () Trata-se de um arquivo Dockerfile.
- () Define /app como uma pasta temporária.
- () Executa código Python no ambiente node.
- () Utiliza a imagem Docker node:12-alpine.

Assinale a sequência correta.

- [A] V, F, F, V
- [B] F, F, V, F
- [C] F, V, F, V
- [D] V, F, V, F

QUESTÃO 30

Docker possui comandos que permitem personalizar a construção de uma aplicação. Sobre essa construção, assinale a afirmativa correta.

- [A] CP faz atualizações em aplicações.
- [B] RUN permite instalar bibliotecas.
- [C] EOF eleva prioridade da imagem.
- [D] CMD eleva o nível de segurança.

QUESTÃO 31

A coluna da esquerda apresenta opções do Git e a da direita, suas características. Numere a coluna da direita de acordo com a da esquerda.

- 1- diff () Apresenta os tipos de objetos.
- 2- show () Define as opções globais.
- 3- config () Grava mudanças para o repositório.
- 4- commit () Mostra a diferença entre commits.

Marque a sequência correta.

- [A] 4, 3, 2, 1
- [B] 4, 1, 2, 3
- [C] 1, 2, 3, 4
- [D] 2, 3, 4, 1

QUESTÃO 32

A respeito do Docker, analise as afirmativas.

- I- Usa docker scan para procurar vulnerabilidades no host.
- II- Utiliza docker app para enviar aplicação para nuvem.
- III- Possui serviço para compartilhar imagens de containers.

Está correto o que se afirma em

- [A] II e III, apenas.
- [B] I e II, apenas.
- [C] III, apenas.
- [D] I e III, apenas.

QUESTÃO 33

O Git é um sistema para controle de versão. A respeito do Git, marque V para as afirmativas verdadeiras e F para as falsas.

- () É um sistema de código fechado.
- () Permite inserir tags de identificação.
- () Utiliza opção log para verificar commits.
- () Cria repositório no github com opção gc.

Assinale a sequência correta.

- [A] V, F, F, F
- [B] F, F, V, V
- [C] V, V, F, V
- [D] F, V, V, F

QUESTÃO 34

A Lei Geral de Proteção de Dados Pessoais (LGPD) foi aprovada em 2018. Sobre os objetivos da LGPD, assinale a afirmativa correta.

- [A] Proteger os direitos fundamentais de liberdade e de privacidade.
- [B] Garantir os direitos civis na esfera do governo estadual e federal.
- [C] Assegurar que empresas possam armazenar dados pessoais sensíveis.
- [D] Impedir acesso a dados nacionais por organismos internacionais.

QUESTÃO 35

A Lei Geral de Proteção de Dados Pessoais (LGPD) define condições para o tratamento de dados pessoais. Sobre essas condições, assinale a afirmativa correta.

- [A] Mediante autorização da empresa.
- [B] Mediante consentimento do titular.
- [C] Mediante o uso de dados sensíveis.
- [D] Mediante um pedido do operador.

QUESTÃO 36

A coluna da esquerda apresenta comandos internos do PostgreSQL e a da direita, suas características. Numere a coluna da direita de acordo com a da esquerda.

- 1- \h () Apresentar lista de funções.
- 2- \q () Mostrar histórico de comandos.
- 3- \df () Sair do psql.
- 4- \s () Acionar ajuda.

Marque a sequência correta.

- [A] 1, 2, 3, 4
- [B] 4, 3, 1, 2
- [C] 3, 4, 2, 1
- [D] 3, 4, 1, 2

QUESTÃO 37

A respeito do Redis, analise as afirmativas.

- I- Fornece estruturas de dados.
- II- Proíbe operações atômicas.
- III- Possui replicação integrada.

Está correto o que se afirma em

- [A] III, apenas.
- [B] I e II, apenas.
- [C] II e III, apenas.
- [D] I e III, apenas.

QUESTÃO 38

Kubernetes é uma solução de código aberto. Sobre Kubernetes, assinale a afirmativa correta.

- [A] Usa kubeadm para configurar debugging.
- [B] Configura o uso de memória com o kind.
- [C] Define o certificado TLS com o minikube.
- [D] Faz o deploy de aplicações usando kubectf.

QUESTÃO 39

O Redis possui features para atingir diferentes objetivos. Sobre features do Redis, marque V para as afirmativas verdadeiras e F para as falsas.

- () Transactions – para elevar prioridade dos processos.
- () LRU – para utilizar integralmente as cores da CPU.
- () Pub/Sub – para implementar auditoria nos dados.
- () Automatic failover – para prover alta disponibilidade.

Assinale a sequência correta.

- [A] V, V, F, F
- [B] F, V, V, V
- [C] F, F, F, V
- [D] V, F, V, F

QUESTÃO 40

Assinale a alternativa que expressa o que é executado no código SQL (Structured Query Language) abaixo.

```
ALTER TABLE Alunos ADD Telefone varchar(14);
```

- [A] Atualiza atributo Telefone da tabela Alunos.
- [B] Adiciona atributo Telefone na tabela Alunos.
- [C] Oculta atributo Telefone na tabela Alunos.
- [D] Altera atributo Telefone na tabela Alunos.

QUESTÃO 41

Por meio de comando da Linguagem de Definição de Dados (DDL), é possível alterar o tipo de dado de um atributo. Assinale a alternativa que altera um atributo no PostgreSQL.

- [A] ALTER TABLE Professores MODIFY Nome varchar(14);
- [B] ALTER TABLE Professores ALT Nome varchar(14);
- [C] ALTER TABLE Professores JOIN Nome varchar(14);
- [D] ALTER TABLE Professores MERGE Nome varchar(14);

QUESTÃO 42

A respeito da imagem abaixo, marque V para as afirmativas verdadeiras e F para as falsas.

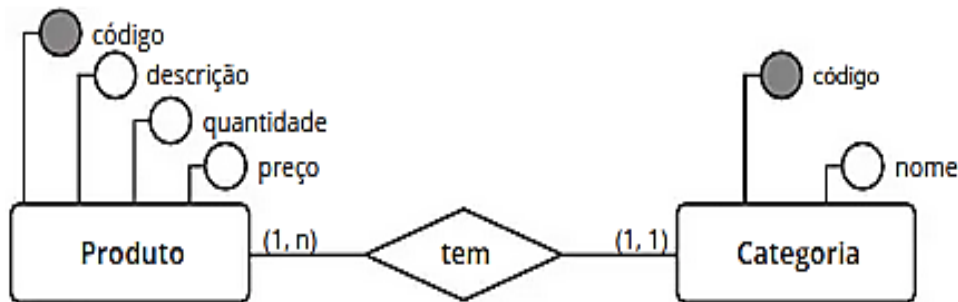

- É um Diagrama de Entidade-Relacionamento.
- Trata-se da apresentação do Modelo Lógico.
- É a visualização do esquema de banco de dados.
- Trata-se de exemplo de um Modelo em rede.

Assinale a sequência correta.

- [A] F, V, V, F
- [B] F, F, V, V
- [C] V, V, F, V
- [D] V, F, F, F

QUESTÃO 43

A respeito da Linguagem de Manipulação de Dados (DML), analise as afirmativas.

- I- Disponibiliza os comandos DROP, COMMIT e ALTER.
- II- Possui comandos para modificar o banco de dados.
- III- Utiliza a mesma sintaxe do MongoDB.

Está correto o que se afirma em

- [A] I e II, apenas.
- [B] II, apenas.
- [C] II e III, apenas.
- [D] I e III, apenas.

QUESTÃO 44

Qual alternativa **NÃO** apresenta uma atividade do Processo de Desenvolvimento de Software?

- [A] Implementação
- [B] Levantamento de Requisitos
- [C] Manutenção
- [D] Testes

QUESTÃO 45

Assinale a alternativa que apresenta as restrições na gestão de projetos.

- [A] Custo, Escopo e Tempo.
- [B] Equipe, Stackholder e Tecnologia.
- [C] Qualidade, Requisitos e Aceitação.
- [D] Padrões, Arquitetura e Entregas.

QUESTÃO 46

A principal atividade da Engenharia de Requisitos é:

- [A] Descrever os requisitos não funcionais.
- [B] Projetar o software.
- [C] Utilizar padrões de projetos.
- [D] Entender as necessidades do cliente.

QUESTÃO 47

Dos diagramas da UML, assinale a alternativa que apresenta o diagrama utilizado principalmente para organização e modelagem dos comportamentos de um sistema.

- [A] Diagrama de Caso de Uso
- [B] Diagrama de Classe
- [C] Diagrama de Transição de Estados
- [D] Diagrama de Atividade

QUESTÃO 48

Assinale a afirmativa que apresenta a definição de Inversão de Controle (IoC).

- [A] A criação dos componentes é determinada pela aplicação, que adiciona no container.
- [B] A criação dos componentes é determinada pelo programador, que adiciona no container.
- [C] A criação dos componentes não é determinada pelo programador, mas sim por um container.
- [D] A criação dos componentes não é determinada pelo programador, mas sim pelo cliente.

QUESTÃO 49

Qual alternativa **NÃO** apresenta uma técnica para a Verificação, Validação e Teste de Software (VV&T)?

- [A] Técnica Baseada em Erros
- [B] Técnica Funcional
- [C] Técnica Estrutural
- [D] Técnica Comportamental

QUESTÃO 50

Assinale a alternativa que apresenta o principal objetivo das informações para as organizações.

- [A] Definir critérios de avaliação.
- [B] Melhorar o engajamento dos membros da organização.
- [C] Automatizar o processo de produção.
- [D] Melhorar a qualidade das decisões.

QUESTÃO 51

“Cria um programa semanticamente equivalente, porém escrito em outra linguagem, código objeto” e “Converte e executa o código para linguagem de máquina analisando linha por linha”, são conceitos que envolvem, respectivamente, linguagens de programação do tipo

- [A] Interpretada e Compilada.
- [B] Compilada e Interpretada.
- [C] Híbrida e Compilada.
- [D] Interpretada e Híbrida.

QUESTÃO 52

Sobre Programação Orientada a Objetos, numere a coluna da direita de acordo com a da esquerda.

- | | | |
|----------------------------|-----|---|
| 1- Coesão | () | Grau em que uma classe conhece sobre os membros de outra classe. |
| 2- Acoplamento | () | Grau em que uma classe tem uma finalidade única e bem orientada. |
| 3- Processo de Abstração | () | Definição de escopo/visibilidade de um método/atributo. |
| 4- Modificadores de Acesso | () | Representar um grupo de objetos por meio de seus atributos e métodos. |

Assinale a sequência correta.

- [A] 2, 1, 4, 3
- [B] 1, 2, 3, 4
- [C] 1, 2, 4, 3
- [D] 4, 3, 1, 2

QUESTÃO 53

Qual alternativa **NÃO** apresenta uma possível consequência da visão sistêmica das organizações?

- [A] Contribui para o processo de tomada de decisão.
- [B] Possibilita amplo conhecimento.
- [C] Aplica padrões de projeto ao desenvolvimento de software.
- [D] Corrige falhas e evita imprevistos.

QUESTÃO 54

Dentro do modelo MVC, as validações de regras de negócio devem estar em qual camada?

- [A] Service
- [B] View
- [C] Controller
- [D] Model

QUESTÃO 55

“É um estilo de arquitetura de software que define um conjunto de restrições a serem usadas para a criação de web services”. Trata-se de

- [A] REST
- [B] SOAP
- [C] SOCKET
- [D] JSON

QUESTÃO 56

“É um sistema de identificação no qual um provedor de identidade é chamado para realizar a autenticação do usuário”. Trata-se de

- [A] Oauth
- [B] OpenID Connect
- [C] SAML
- [D] Oauth2

QUESTÃO 57

O framework que utiliza o Eloquent ORM por padrão é:

- [A] Symfony
- [B] Flask
- [C] Django
- [D] Laravel

QUESTÃO 58

A respeito dos tipos de sistemas de informação e a definição de cada um, numere a coluna da direita de acordo com a da esquerda.

- 1- ERP () Integram os diferentes processos relativos aos fornecedores de serviços, produtos e informações.
2- CRM () Integram diferentes processos e dados da empresa, reunindo-os em apenas um local.
3- SCM () São bastante voltados para o apoio à tomada de decisões e atuam nos níveis estratégico, operacional e tático.
4- SIG () Automatizam todas as funções relativas ao contato com os clientes.

Assinale a sequência correta.

- [A] 2, 3, 4, 1
[B] 4, 1, 3, 2
[C] 3, 1, 4, 2
[D] 4, 2, 1, 3

QUESTÃO 59

Dado o código abaixo:

```
import psycopg2
import psycopg2.extras

frases = []
sql = 'SELECT termo, aparece FROM palavra ORDER BY aparece;'
configBD = {'user':"user", 'password':"*****",

            'host':"localhost", 'port':"5432", 'database':"prova"}
```

CODIGO

```
for frase in frases:
    print(frase)
cursor.close()
connection.close()
```

E os dados da tabela a seguir:

termo	aparece
Python	1
PHP	2
é	3
só	4
muito	5
para	6
legal	7
WEB	8

Assinale a alternativa que, ao substituir o trecho CODIGO, gera o seguinte resultado da execução:

Python é muito legal PHP só para WEB

[A]

```
connection = psycopg2.connect(**configBD)
cursor = connection.cursor()
cursor.execute(sql)
palavras = cursor.fetchall()

f = lambda p : p % 2 == 0
frases.append(' '.join([x[0] for x in palavras if not f(x[1])]))
frases.append(' '.join([x[0] for x in palavras if f(x[1])]))
```

[B]

```
connection = psycopg2.connect(configBD)
cursor = connection.cursor()
cursor.execute(sql)
palavras = cursor.fetchall()

lambda f(p):
    if(p % 2 == 0):
        return True
    else:
        return False

frases.append(' '.join([x[0] for x in palavras if not f(x[1])]))
frases.append(' '.join([x[0] for x in palavras if f(x[1])]))
```

[C]

```
connection = psycopg2.connect(configBD)
cursor = connection.cursor()
cursor.execute(sql)
palavras = cursor.fetchall()

f = lambda p : p % 2 == 0
frases.append(' '.join([x[0] for x in palavras if not f(x[1])]))
frases.append(' '.join([x[0] for x in palavras if f(x[1])]))
```

[D]

```
connection = psycopg2.connect(**configBD)
cursor = connection.cursor()
cursor.execute(sql)
palavras = cursor.fetchall()

lambda f(p):
    if(p % 2 == 0):
        return True
    else:
        return False

frases.append(' '.join([x[0] for x in palavras if not f(x[1])]))
frases.append(' '.join([x[0] for x in palavras if f(x[1])]))
```

QUESTÃO 60

Dado o código abaixo:

```
<!DOCTYPE html>
<html>
  <head><meta charset="utf-8" /></head>
  <body>
    <div id="root"></div>

    <script>
      CODIGO
      p.then(res => {

document.getElementById("root").textContent =
res;
      });
    </script>
  </body>
</html>
```

Marque a alternativa que, ao substituir o termo CODIGO, garante a exibição do seguinte texto no componente root:

Texto Valendo 2

[A]

```
const p = Promise.race([
  new Promise(res => setTimeout(f => res('Texto Valendo 1'), 2000)),
  new Promise(res => setTimeout(f => res('Texto Valendo 2'), 1000)),
]);
```

[B]

```
const p = Promise.race([
  new Promise(res => setTimeout(res('Texto Valendo 1'), 2000)),
  new Promise(res => setTimeout(res('Texto Valendo 2'), 1000)),
]);
```

[C]

```
const p = Promise.race([
  new Promise(res => res('Texto Valendo 1')),
  new Promise(res => res('Texto Valendo 2')),
]);
```

[D]

```
const p = Promise.all([
  new Promise(res => res('Texto Valendo 1')),
  new Promise(res => res('Texto Valendo 2')),
]);
```

UNIVERSIDADE FEDERAL DE RONDONÓPOLIS



EDITAL Nº. 08/REITORIA/UFR/2021

FOLHA DE ANOTAÇÃO DO CANDIDATO

Questão	Alternativa	Questão	Alternativa	Questão	Alternativa
01		21		41	
02		22		42	
03		23		43	
04		24		44	
05		25		45	
06		26		46	
07		27		47	
08		28		48	
09		29		49	
10		30		50	
11		31		51	
12		32		52	
13		33		53	
14		34		54	
15		35		55	
16		36		56	
17		37		57	
18		38		58	
19		39		59	
20		40		60	

Esta folha é destinada para uso EXCLUSIVO do candidato.