

# Prefeitura Municipal de Simonésia/MG

## CONCURSO PÚBLICO Nº 001/2016



### Fisioterapeuta

### Tarde

Organizadora:



**Senilidade e a invisibilidade social**

(...) A maioria dos idosos no Brasil encontra-se em condição de invisibilidade social, política e muitas vezes familiar. Morte social? Morte familiar? Estão vivos, mas não possuem lugar. A visão sobre o ancião mudou, do patriarca para... para o quê? Em muitas famílias não há o espaço para o idoso. Há alguns anos atrás o idoso era tido como patriarca, que era dotado de sabedoria. (...)

O ancião era o guia familiar, os mais novos pediam conselho e ouviam as suas orientações. Eles exerciam um papel que, após o término da sua função de produtividade, assumiam o de líderes familiares. O idoso saía do lugar de provedor, cargo este assumido por seus filhos, para ocupar o de orientador. A sabedoria nada tinha a ver com estudos, era o arquivo das experiências da vida.

Hoje, algumas famílias encontram-se cada vez mais fechadas e mais focadas na produção, aquele que não produz não tem espaço. O idoso dessa forma perde o seu lugar na família e na sociedade. No entanto, acredito que, assim como os jovens conseguiram, ao longo da história, mudar sua posição social e familiar, tornando-se importante foco da sociedade, a senilidade conseguirá novamente o respeito.

Como? Se cada família jovem conseguir compreender que, em determinado momento, precisará cuidar de seus idosos, irá construir em seus filhos a mesma compreensão. Se conseguir sair das justificativas capitalistas, conseguir valorizar o saber, sobrepondo o valor da produção, irá reconstruir o valor do idoso. Se pais, filhos e netos assimilarem o ciclo vital e conseguirem ressignificar os papéis familiares, todos terão direito e lugar na sociedade.

(...) A população está envelhecendo e precisamos modificar o nosso olhar, a nossa educação e o respeito por aqueles que fizeram parte da história.

(Disponível em: <http://camilamacielopolonio.blogspot.com.br/search/label/Senilidade>. Acesso em: abril de 2016.)

**01**

**No título do texto, pode-se afirmar que a autora**

- A) contrapõe, fundamentalmente, dois estados sociais que serão abordados no texto.
- B) apresenta uma alternância em que a mesma ênfase é atribuída às duas situações apresentadas.
- C) expressa a existência de uma associação entre elementos distintos, mas presentes na sociedade.
- D) estabelece a união de duas situações, demonstrando ser a primeira fundamental e a outra, subsidiária.

**02**

**Quanto à função sintática das palavras, dentre os termos destacados identifique o que se difere dos demais.**

- A) “A sabedoria nada tinha a ver com estudos, era o arquivo das experiências da vida.” (2º§)
- B) “O ancião era o guia familiar, os mais novos pediam conselho e ouviam as suas orientações.” (2º§)
- C) “[...] tornando-se importante foco da sociedade, a senilidade conseguirá novamente o respeito.” (3º§)
- D) “Eles exerciam um papel que, após o término da sua função de produtividade, assumiam o de líderes familiares.” (2º§)

**03**

**Em “Em muitas famílias não há o espaço para o idoso.” (1º§) ocorre o emprego do verbo “haver”, verbo impessoal e que se apresenta na terceira pessoa do singular por este motivo. Dentre as concordâncias a seguir, apenas uma está correta por se tratar também de um verbo impessoal; assinale-a.**

- A) Faz invernos rigorosos no Sul do Brasil.
- B) Choveu asneiras nas provas de redação.
- C) Soa quinze horas no relógio do Parque Central.
- D) Aqui não se comete equívocos nem se pratica tais coisas.

**04**

**No primeiro parágrafo, o uso de reticências em “patriarca para... para o quê?” tem por objetivo**

- A) assinalar inflexão de natureza subjetiva.
- B) marcar suspensão provocada por surpresa do enunciador.
- C) indicar a interrupção de uma ideia cuja expressão teve apenas início.
- D) indicar que a ideia que se pretende exprimir deve ser suprida pelo próprio leitor.

05

Diante da construção argumentativa feita, é possível identificar a citação de uma possível causa para que o cenário em relação à atual situação do idoso esteja da forma como é apresentado no texto. Sua identificação está correta em:

- A) “A maioria dos idosos no Brasil encontra-se em condição de invisibilidade, social, política e muitas vezes familiar.” (1º§)
- B) “Hoje, algumas famílias encontram-se cada vez mais fechadas e mais focadas na produção, aquele que não produz não tem espaço.” (3º§)
- C) “Em muitas famílias não há o espaço para o idoso. Há alguns anos atrás o idoso era tido como patriarca, que era dotado de sabedoria.” (1º§)
- D) “A população está envelhecendo e precisamos modificar o nosso olhar, a nossa educação e o respeito por aqueles que fizeram parte da história.” (5º§)

06

Dentre os recursos utilizados pela autora para compor a estrutura textual de acordo com a tipologia apresentada, pode-se afirmar acerca das duas primeiras indagações do primeiro parágrafo que, EXCETO:

- A) Seu emprego produz no leitor uma ação reflexiva diante da situação apresentada.
- B) São incoerentes, já que fazem referência a apenas duas condições das três citadas anteriormente.
- C) É possível que os dois tipos de mortes possam ser vividos concomitantemente pelo sujeito em questão.
- D) O termo “morte” que compõe as expressões possui um significado que extrapola o utilizado usualmente.

07

“O idoso dessa forma perde o seu lugar na família e na sociedade. No entanto, acredito que, assim como os jovens conseguiram, ao longo da história, mudar sua posição social e familiar, tornando-se importante foco da sociedade, a senilidade conseguirá novamente o respeito.” (3º§) A expressão em destaque no trecho anterior, mantendo a relação já estabelecida, poderia ser substituída por todas as opções da alternativa:

- A) Todavia, contudo, entretanto.
- B) Pois, ainda que, mas também.
- C) Embora, consoante, porquanto.
- D) Não obstante, de modo que, por conseguinte.

08

Diante do tema abordado no texto, a autora apresenta sugestão de intervenção relacionada à discussão desenvolvida de forma pontual no(s):

- A) 4º e 5º parágrafos.
- B) 1º e 2º parágrafos.
- C) 4º parágrafo apenas.
- D) 3º, 4º e 5º parágrafos.

09

Diante dos limites estruturais do texto apresentado, pode-se afirmar que tem por principal objetivo

- A) desconstruir a tese de que o idoso possui uma condição de fragilidade na sociedade de produção.
- B) demonstrar a organização textual para que as informações cheguem até o leitor de forma satisfatória.
- C) discutir a necessidade de que haja uma transformação na posição ocupada pelo idoso na sociedade atual.
- D) apresentar, objetivamente, informações necessárias para a constatação do verdadeiro papel do idoso na sociedade contemporânea.

10

“Há alguns anos atrás o idoso era tido como patriarca, que era dotado de sabedoria.” (1º§) Assinale a alternativa cuja paráfrase para a frase anterior em destaque mantém o sentido original.

- A) “Há alguns anos o idoso era tido como patriarca cuja sabedoria lhe era pertinente.”
- B) “Faz alguns anos que o idoso era tido como exemplo, que era dotado de sabedoria.”
- C) “Há alguns anos atrás, tinha-se o idoso como patriarca, onde era dotado de sabedoria.”
- D) “O idoso, há alguns anos atrás, era visto como fonte de conhecimento, sendo dotado de sabedoria.”

**SAÚDE PÚBLICA**

**11**

O Artigo 196 da Constituição Federal afirma que a saúde é um direito de todos e um dever do Estado. Isso também significa que a saúde:

- I. É um direito e não um serviço.
- II. Deve ser de alcance a todos os cidadãos brasileiros.
- III. Deve ser de alcance somente aos contribuintes da previdência social.

**Estão corretas as afirmativas**

- A) I, II e III.
- B) I e II, apenas.
- C) I e III, apenas.
- D) II e III, apenas.

**12**

O Sistema Único de Saúde (SUS) possui instâncias colegiadas de participação popular em cada esfera do governo; assinale-as.

- A) As organizações de cunho privado.
- B) As secretarias municipais de saúde.
- C) Os conselhos e as conferências de saúde.
- D) As organizações de serviços complementares ao SUS.

**Leia o trecho para responder às questões 13 e 14.**

“Atualmente a epidemia no Brasil está estabilizada, com taxa de detecção em torno de 19,7 casos a cada 100 mil habitantes. Isso representa cerca de 40 mil casos novos ao ano. Desde o início da epidemia de AIDS no Brasil – em 1980 –, até junho de 2015, foram registrados no país 798.366 casos de AIDS.”

**13**

O dado referente a 40 mil casos novos por ano trata-se de:

- A) Incidência de HIV no Brasil.
- B) Prevalência de HIV no Brasil.
- C) Taxa de mortalidade de HIV no Brasil.
- D) Coeficiente de prevalência do HIV no Brasil.

**14**

Para calcular a taxa de letalidade do HIV em 2015, a partir dos dados do trecho, pode-se afirmar que é:

- A) Possível, pois temos dados de população portadora da doença.
- B) Possível, pois necessitamos apenas de dados de incidência e prevalência.
- C) Impossível, pois falta número de óbitos em decorrência da doença e de portadores de HIV nesse ano.
- D) Impossível, pois não temos base de multiplicação da razão entre portadores e população não portadora.

**15**

O número de óbitos de crianças com mais de 28 dias até 1 ano de vida configura o indicador de saúde denominado:

- A) Natimortalidade.
- B) Mortalidade perinatal.
- C) Mortalidade infantil precoce.
- D) Mortalidade infantil pós-neonatal.

**16**

“É o conjunto de ações capaz de eliminar, diminuir ou prevenir riscos à saúde e de intervir nos problemas sanitários decorrentes do meio ambiente, da produção e circulação de bens e da prestação de serviços de interesse à saúde.”

**Esta afirmativa trata-se de:**

- A) Vigilância sanitária.
- B) Controle de zoonoses.
- C) Vigilância epidemiológica.
- D) Ações de mutirão ambiental.

**17**

Formular, avaliar e apoiar políticas de alimentação e nutrição. Participar na formulação e na implementação das políticas de saneamento básico e coordenar redes de laboratórios de saúde pública são competências:

- A) Da direção nacional do SUS.
- B) Exclusivamente dos serviços municipais de saúde.
- C) Dos serviços regradados pela Agência Nacional de Saúde.
- D) Dos serviços de saúde privados que complementam o SUS.

**18**

O *Aedes aegypti* é um inseto vetor que dissemina uma série de doenças no Brasil, sendo responsável pela continuidade de epidemias em diversas regiões. Em relação às doenças transmitidas por esse mosquito tem-se:

- I. Dengue.
- II. Febre amarela urbana.
- III. Zika vírus.
- IV. Leishmaniose (em área endêmica).

**Estão corretas as alternativas**

- A) I, II, III e IV.                      B) II e IV, apenas.                      C) III e IV, apenas.                      D) I, II e III, apenas.

**19**

Em uma determinada cidade, há 1 ano são detectados, mensalmente, casos de hepatite A; porém, dentro dos limites estabelecidos pelos serviços de vigilância epidemiológica municipal. Dessa forma, é correto afirmar que a hepatite na cidade:

- A) Está em situação de surto.                      C) É uma epidemia explosiva.  
B) Está em níveis endêmicos.                      D) Está em níveis epidêmicos.

**20**

Os serviços de vigilâncias em saúde ganharam atribuições com a integração de ações e serviços voltados para a saúde do trabalhador e meio ambiente a partir da:

- A) Lei Eloy Chaves.                      C) Lei nº 8.080 de 1990.  
B) Lei nº 1.274 de 2014.                      D) Constituição Federal.

**CONHECIMENTOS GERAIS**

**21**

A Estrada Real foi construída pelos africanos escravizados ligando as terras mineiras ao litoral brasileiro. Inicialmente essa estrada ligava a antiga Vila Rica ao porto de Paraty no Rio de Janeiro. Com a necessidade de ter um caminho mais rápido e seguro foi construída uma nova estrada que dessa vez passou a ligar Vila Rica ao então porto do Rio de Janeiro. Em qual município há o encontro do Caminho Velho com o Caminho Novo da Estrada Real?

- A) Petrópolis.                      B) Ouro Preto.                      C) Diamantina.                      D) São João Del Rei.

**22**

Vários artistas deixaram registrados em suas obras aspectos dos lugares onde viveram ou que somente conheceram. “A pintura a seguir é de uma famosa artista brasileira, considerada uma das pioneiras do Modernismo no Brasil.”

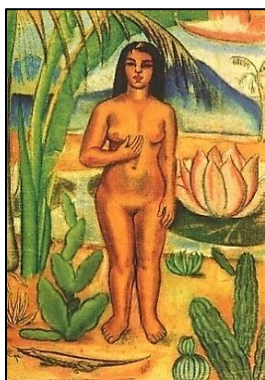

**Trata-se da artista:**

- A) Anita Malfatti.                      B) Tarsila do Amaral.                      C) Rachel de Queiroz.                      D) Abigail de Andrade.

**23**

O cangaço tem suas origens históricas por volta do século XVIII; se constituiu num movimento social relacionado à questão fundiária do Nordeste e teve seu auge entre os anos de 1919 e 1927. São nomes relacionados ao Cangaço, EXCETO:

- A) Virgulino Ferreira da Silva, o Lampião.                      C) Manuel Batista de Moraes, o Antônio Silvino.  
B) Cristiano Gomes da Silva Cleto, o Corisco.                      D) Antônio Vicente Maciel, o Antônio Conselheiro.

**24**

O Brasil possui um potencial energético privilegiado se comparado ao de muitos países. A exploração e a produção de petróleo e gás natural são essenciais para garantir o atendimento à crescente demanda de energia do país. Entretanto, a maior parte de nossas reservas de petróleo estão localizadas em campos marítimos. A área de maior exploração petrolífera *onshore* em nosso país é na Bacia

- A) do Recôncavo, na Bahia. C) de Campos, no Rio de Janeiro.  
B) de Santos, em São Paulo. D) Potiguar, no Rio Grande do Norte.

**25**

O período regencial foi marcado pela abdicação do trono do então imperador Dom Pedro I e pela ascensão de seu sucessor Pedro de Alcântara, ainda uma criança, situação que tornava inviável sua real efetivação no poder. O país então passou a ser comandado por regentes até que Dom Pedro II atingisse sua maioridade. Entretanto, a disputa pelo controle do governo gerou uma grave crise política que culminou no surgimento de inúmeras revoltas pelo império. São revoltas do período regencial, EXCETO:

- A) Cabanagem. C) Guerra de Canudos.  
B) Revolta dos Malês. D) Guerra dos Farrapos.

**26**

A maior parte do Acre é formada por florestas e reservas indígenas e extrativistas. Ele só passou a ser considerado um estado brasileiro em 1962, mesmo tendo sido integrado ao território nacional em 1903 após anos de disputa. Antes de pertencer ao território brasileiro, o Acre era uma possessão de qual país sul-americano?

- A) Peru. B) Bolívia. C) Colômbia. D) Venezuela.

**27**

A Segunda Revolução Industrial trouxe para muitos a sensação de que a capacidade inventiva do ser humano não tinha limites. A todo momento uma nova descoberta científica ou tecnológica era anunciada. O entusiasmo foi tão grande que o período compreendido entre a segunda metade do século XIX e os primeiros anos do século XX ficou conhecido como:

- A) *Belle Époque*. C) Mecenato secular.  
B) Trovadorismo. D) Renascimento cultural.

**28**

O estado mais novo do Brasil surgiu após um movimento emancipacionista que se fortaleceu em 1988 e se concretizou com a criação do estado do(de)

- A) Pará. B) Acre. C) Goiás. D) Tocantins.

**29**

“As primeiras transmissões radiofônicas no Brasil foram realizadas em 1922, durante os festejos do primeiro centenário da Independência. Na década de 40 surgiu a primeira rede nacional de radiofonia e com a popularização do rádio diversos artistas se transformaram em ídolos nacionais. Considerada uma das maiores intérpretes da música popular brasileira foi eleita, em 1953, a rainha do rádio. Um dos grandes sucessos interpretados por ela foi Chiquita Bacana, cantado nas marchinhas de carnaval até os dias atuais.” Trata-se de:

- A) Emilinha Borba. B) Elizeth Cardoso. C) Carmen Miranda. D) Chiquinha Gonzaga.

**30**

**Analise as afirmativas referentes ao período de 1969 a 1974 no Brasil.**

- I. A economia brasileira entrou em um período de intenso crescimento econômico, dando a essa época a denominação de “milagre econômico brasileiro”.  
II. Esse período foi também denominado “anos de chumbo” e considerado o mais violento da ditadura militar.  
III. O general Artur da Costa e Silva era o presidente do Brasil nesse momento.  
IV. Foi instituído o Ato Institucional nº 1 (AI-1), o mais repressivo de todos os dispositivos militares.

**Estão corretas as afirmativas**

- A) I, II, III e IV. B) I e II, apenas. C) III e IV, apenas. D) II, III e IV, apenas.

**CONHECIMENTOS ESPECÍFICOS**

**31**

Quando o ultrassom percorre o tecido, uma porcentagem dele é absorvida, e isso leva a geração de calor dentro daquele tecido. A quantidade de absorção depende da natureza do tecido, do seu grau de vascularização e da frequência do ultrassom. Sendo assim, é correto afirmar que

- A) quanto maior a frequência, maior a absorção.
- B) quanto menor a frequência, menor a absorção do ultrassom.
- C) tecidos com conteúdo de gordura mais alto absorvem mais o ultrassom.
- D) tecidos com baixo conteúdo de proteína absorvem o ultrassom mais prontamente.

**32**

As fibras musculares, que compõem os fusos neuromusculares (fibras intrafusais), possuem uma inervação motora fornecida pelo motoneurônio gama ( $\gamma$ ) que age

- A) promovendo um encurtamento das fibras Ia.
- B) como modulador da sensibilidade dos fusos neuromusculares.
- C) como receptor sensorial do movimento e é localizado no corno posterior da medula espinal.
- D) com sua ativação levando à contração das fibras extrafusais, produz um estiramento da região externa ao fuso neuromuscular.

**33**

A hemiplegia, qualquer que seja sua causa, é caracterizada pela perda de controle motor em um lado do corpo. A incapacidade típica de mover o braço e a perna, o desenvolvimento de espasticidade em padrões de massa e o movimento em sinergias estereotipadas foram claramente documentados na literatura; porém, existe uma perda importante da atividade seletiva nos músculos que controlam o tronco, particularmente nos:

- A) Extensores e flexores laterais.
- B) Extensores e flexores do tronco.
- C) Somente nos flexores do tronco.
- D) Flexores, rotadores e flexores laterais.

**34**

“Um paciente jovem, do sexo masculino, procura o serviço de fisioterapia para reabilitação de ruptura do tendão do músculo supraespinhal. Alguns testes são necessários para confirmar o diagnóstico cinético-funcional.” Sendo assim, sobre o tema, assinale a afirmativa correta.

- A) O exame de *Jobe* é passivo, o médico levanta o braço do paciente a 90° de flexão anterior; portanto, dá uma rotação interna para avaliar o desconforto que o paciente relata.
- B) O teste de *Speed* consiste em apoiar a mão no braço dolorido sobre o outro ombro e levantar o cotovelo contra a resistência do médico que irá avaliar a resposta dolorosa.
- C) O teste de *Neer* é efetuado levantando o ombro e, entretanto, ao fazer uma abdução de cerca 30° e girando internamente, se o efeito for uma dor aguda, o teste será positivo.
- D) O primeiro teste de *Hawkins* consiste em levantar os braços em 90° de flexão e 60° de máxima rotação interna, o médico fará força empurrando para baixo, se houver uma lesão do supraespinhal, o paciente será incapaz de levantar o braço.

**35**

O *laser* de baixa potência tem indicações consolidadas na literatura, e são cada vez mais utilizadas por fisioterapeutas na prática clínica. Estudos apontam que o *laser* de baixa potência pode ser indicado com segurança para acelerar a resolução de feridas cutâneas, muito embora este fato esteja intimamente ligado à eleição de parâmetros como dose, tempo e comprimento de onda. Entre as afirmativas a seguir, assinale aquela que NÃO está de acordo com os efeitos biológicos primários da *laserterapia* de baixa potência.

- A) Pode elevar a motilidade de células epiteliais, à quantidade de tecido de granulação.
- B) Aumenta a síntese de mediadores inflamatórios, intensificando a reabsorção de fibrina e de colágeno.
- C) Aumenta a ação fagocitária dos macrófagos, elevando a secreção de fatores de crescimento de fibroblastos.
- D) Os efeitos do *laser* de baixa potência podem ser observados no comportamento dos linfócitos aumentando sua proliferação e ativação.





## **ATENÇÃO**



**NÃO É PERMITIDA** a anotação das respostas da prova em **QUALQUER MEIO**. O candidato flagrado nesta conduta poderá ser **ELIMINADO** do processo.





## INSTRUÇÕES

1. Material a ser utilizado: caneta esferográfica de tinta azul ou preta, feita de material transparente e de ponta grossa. Os objetos restantes devem ser colocados em local indicado pelo fiscal da sala, inclusive aparelho celular desligado e devidamente identificado.
2. Não é permitida, durante a realização das provas, a utilização de máquinas calculadoras e/ou similares, livros, anotações, impressos ou qualquer outro material de consulta, protetor auricular, lápis, borracha ou corretivo. Especificamente, não é permitido que o candidato ingresse na sala de provas sem o devido recolhimento, com respectiva identificação, dos seguintes equipamentos: *bip*, telefone celular, *walkman*, agenda eletrônica, *notebook*, *palmtop*, *ipod*, *ipad*, *tablet*, *smartphone*, mp3, mp4, receptor, gravador, máquina de calcular, máquina fotográfica, controle de alarme de carro, relógio de qualquer modelo e etc.
3. Não será permitido ao candidato fazer anotações de suas opções de resposta em qualquer meio.
4. Durante a prova, o candidato não deve levantar-se, comunicar-se com outros candidatos e fumar.
5. A duração da prova é de 03 (três) horas, já incluindo o tempo destinado à entrega do Caderno de Provas e à identificação – que será feita no decorrer da prova – e ao preenchimento do Cartão de Respostas (Gabarito).
6. Somente em caso de urgência pedir ao fiscal para ir ao sanitário, devendo no percurso permanecer absolutamente calado, podendo antes e depois da entrada sofrer revista através de detector de metais. Ao sair da sala no término da prova, o candidato não poderá utilizar o sanitário. Caso ocorra uma emergência, o fiscal deverá ser comunicado.
7. O Caderno de Provas consta de 40 (quarenta) questões para os cargos de Nível Superior e 30 (trinta) questões para os demais cargos. Leia-o atentamente.
8. **As questões das provas objetivas são do tipo múltipla escolha, com 04 (quatro) opções (A a D) e uma única resposta correta.**
9. Ao receber o material de realização das provas, o candidato deverá conferir atentamente se o Caderno de Provas corresponde ao cargo a que está concorrendo, bem como se os dados constantes no Cartão de Respostas (Gabarito) que lhe foi fornecido estão corretos. Caso os dados estejam incorretos, ou o material esteja incompleto, ou tenha qualquer imperfeição, o candidato deverá informar tal ocorrência ao fiscal.
10. Os fiscais não estão autorizados a emitir opinião e prestar esclarecimentos sobre o conteúdo das provas. Cabe única e exclusivamente ao candidato interpretar e decidir.
11. O candidato poderá retirar-se do local de provas somente a partir dos 90 (noventa) minutos após o início de sua realização, contudo, não poderá levar consigo o Caderno de Provas, sendo permitida essa conduta apenas no decurso dos últimos 30 (trinta) minutos anteriores ao horário previsto para o seu término.
12. Os 3 (três) últimos candidatos de cada sala somente poderão sair juntos. Caso o candidato insista em sair do local de aplicação das provas, deverá assinar um termo desistindo do Concurso Público e, caso se negue, deverá ser lavrado Termo de Ocorrência, testemunhado pelos 2 (dois) outros candidatos, pelo fiscal da sala e pelo Coordenador da Unidade.

## RESULTADOS E RECURSOS

- As provas aplicadas, assim como os gabaritos oficiais preliminares das provas objetivas serão divulgados na *internet*, no endereço eletrônico [www.idecan.org.br](http://www.idecan.org.br), a partir das 16h00min do dia subsequente ao da realização das provas.
- O candidato que desejar interpor recursos contra os gabaritos oficiais preliminares das provas objetivas disporá de 3 (três) dias úteis, a partir do dia subsequente à divulgação, em requerimento próprio disponibilizado no *link* correlato ao Concurso Público no endereço eletrônico [www.idecan.org.br](http://www.idecan.org.br).
- A interposição de recursos poderá ser feita via *internet*, através do Sistema Eletrônico de Interposição de Recursos, com acesso pelo candidato ao fornecer dados referentes à sua inscrição apenas no prazo recursal, ao IDECAN, conforme disposições contidas no endereço eletrônico [www.idecan.org.br](http://www.idecan.org.br), no *link* correspondente ao Concurso Público. Será disponibilizado um ponto de acesso à *internet* para o candidato localizado na sede da Prefeitura Municipal, à Praça Getúlio Vargas, nº 50, Centro, Simonésia – MG, no horário de 8h00min as 11h00min e de 13h00min as 17h00min.