



PREFEITURA MUNICIPAL DE ICAPUÍ – CE

CONCURSO PÚBLICO – EDITAL 001/2021

TÉCNICO EM ENFERMAGEM

NOME DO CANDIDATO: _____

RG: _____ ÓRGÃO EXPEDIDOR: _____

Nº DE INSCRIÇÃO

--	--	--	--	--	--	--	--	--	--

ASSINATURA: _____

LEIA COM ATENÇÃO E SIGA RIGOROSAMENTE ESTAS INSTRUÇÕES:

1. Este caderno contém 60 (sessenta) questões de múltipla escolha, numeradas de 1 (um) a 60 (sessenta).
2. Cada uma das questões apresenta um enunciado seguido de 5 (cinco) alternativas, das quais somente uma deve ser assinalada.
3. Examine se a prova está completa com a sequência numérica das questões, se há falhas ou imperfeições gráficas que causem dúvidas. Qualquer reclamação deverá ser feita durante os 20 minutos iniciais. Após esse tempo, qualquer reclamação será desconsiderada.
4. Depois de decorridas 2 (duas) horas do início da prova, será distribuído o cartão-resposta, o qual será o único documento válido para a correção. Ao recebê-lo, verifique se seu nome e seu número de inscrição estão corretos. Reclame imediatamente se houver discrepância.
5. A folha de respostas não pode ser dobrada, amassada, rasurada ou manchada. Exceto sua assinatura e data de nascimento, nada deve ser escrito ou registrado fora dos locais destinados às respostas. Tenha muita atenção ao marcar sua folha de respostas, pois não haverá substituição por erro do candidato. Marque sua resposta pintando completamente o espaço correspondente à alternativa de sua opção.

Ex.: A B C D E
6. A leitora de marcas não registrará as respostas em que houver falta de nitidez, uso de corretivo, marcação a lápis ou marcação de mais de uma letra. Não serão computadas questões não assinaladas.
7. Durante a prova, é proibido o intercâmbio e o empréstimo de material de qualquer natureza entre os candidatos. A tentativa de fraude, a indisciplina e o desrespeito às autoridades encarregadas dos trabalhos são faltas que implicarão a desclassificação do candidato.
8. Qualquer forma de comunicação entre candidatos implicará a eliminação de ambos do certame.
9. Não será permitido ao candidato, durante a realização das provas, portar armas, aparelhos eletrônicos de qualquer natureza, relógios, bolsas, livros, jornais e impressos em geral; bonés, chapéus, lenço de cabelo, bandanas etc.
10. É vedado o uso de telefone celular ou de qualquer outro meio de comunicação. O candidato que for flagrado portando aparelho celular ou qualquer outro meio de comunicação, durante o período de realização da prova, e/ou o aparelho celular tocar será sumariamente eliminado do certame.
11. Em caso de dúvida, durante a prova, levante o braço para solicitar atendimento da fiscalização. Jamais pergunte em voz alta.
12. Ao terminar a resolução da prova, entregue-a ao fiscal de sala juntamente com **a folha de respostas**. Não se esqueça de **assinar a folha de frequência**.
13. O candidato que permanecer na sala de provas, por mais de 3h30min, poderá levar consigo o caderno de provas, fornecido pela **ORGANIZADORA**.
14. As provas terão duração de 4 (quatro) horas com início às 14h e término às 18h. O candidato só poderá ausentar-se da sala depois de decorridas duas horas do início das provas.
15. Os **Gabaritos Preliminares das Provas Objetivas** serão divulgados 72 (setenta e duas) horas após a realização das mesmas.

RASCUNHO

CONHECIMENTOS GERAIS

Leia o texto de Raquel de Queiroz com atenção e responda as questões de 1 a 6.

A grande causa de esquecimento, a responsável pela pouca contrição da gente e a pouca constância no arrependimento, é o tempo, é o tempo não ser, como o espaço, uma coisa onde se possa ir e vir, sair e voltar... O que se passa no tempo, some-se, anda para longe e não volta nunca, pior do que se estivesse do outro lado de terra e mar.

Afinal, quem pode manter, num espelho, uma imagem que fugiu?

(Raquel de Queiroz)

1. Em relação ao texto, analise as afirmativas a seguir.

- I. A autora finaliza o texto com uma interrogação. Isso denota sua dúvida sobre a "grande causa do esquecimento".
- II. Para a autora, não esquecer levaria à maior constância no arrependimento.
- III. Ao comparar tempo e espaço, a autora dá-se conta de que tempo e espaço se perdem com o ir e vir da vida.
- IV. O tempo leva as pessoas ao esquecimento dos pecados cometidos.

Marque a opção que apresenta as afirmativas CORRETAS.

- a) I – II.
- b) I – III.
- c) I – IV.
- d) II – III.
- e) II – IV.

2. Para a autora, o tempo é a causa do esquecimento porque

- a) dificulta o arrependimento.
- b) permite ir e vir.
- c) assemelha-se ao espaço.
- d) é impossível retê-lo.
- e) leva à inconstância.

3. Quanto à função da linguagem e ao tipo de texto, é correto afirmar que o texto de Raquel de Queiroz é predominantemente

- a) expressivo e narrativo.
- b) conativo e narrativo.
- c) referencial e dissertativo.
- d) fático e descritivo.
- e) Poético e injuntivo.

4. Sobre a linguagem do texto de Raquel de Queiroz, analise as afirmativas e assinale (V) para as Verdadeiras e (F) para as Falsas.

() A palavra "espelho" tem sentido conotativo. É uma metonímia que subentende a palavra memória e recupera a ideia central do texto.

() "Afinal" é um advérbio que denota ordenamento e conclusão, fazendo o encadeamento dos segmentos textuais.

() A repetição da oração "é o tempo" é um recurso que busca dar ênfase e intensificar o enunciado.

() Na oração, "onde se possa ir e vir", o pronome "onde" introduz uma oração adjetiva e retoma o termo "espaço", intensificando a coesão textual.

Marque a opção que apresenta a sequência CORRETA.

- a) V – F – V – V.
- b) F – V – V – V.
- c) V – F – V – F.
- d) V – V – F – F.
- e) F – V – F – V.

5. No texto, a expressão "a responsável pela pouca contrição da gente e a pouca constância no arrependimento", sintaticamente é um

- a) adjunto adnominal.
- b) complemento nominal.
- c) sujeito oracional.
- d) aposto.
- e) vocativo.

6. Em "anda para longe e não volta nunca, pior do que se estivesse do outro lado de terra e mar."

A vírgula nesse trecho foi usada como recurso de

- a) silepse.
- b) pleonasma.
- c) elipse.
- d) hipérbato.
- e) ironia.

7. Assinale a alternativa em que o pronome oblíquo "lhe" NÃO é um objeto indireto.

- a) A decisão foi-lhe favorável.
- b) Entregou-lhe o doce.
- c) Pediu-lhe atenção.
- d) Traga-lhe tudo que estava no pedido.
- e) Não lhe pagou o aluguel porque adoeceu.

8. Marque a alternativa que NÃO apresenta erro de ortografia.

- a) O poder descricionário dos ditadores é o responsável por tantas atrocidades no mundo.
- b) Falta de atenção e desleixo ao manuzear os objetos da coleção podem gerar acidentes.
- c) O debate recrudescceu, mas o partido amarelo continua confiante na vitória.
- d) Eu não assisto programas policiais, pois os assassinatos me deixam preocupada.
- e) Existe uma substancia encontrada no guaraná que pode estimular a função cerebral e auxiliar na concentração.

9. Marque a alternativa que apresenta apenas substantivos coletivos.

- a) Galinha, montanha, cerca.
- b) Rebanho, cidade, alegria.
- c) Matilha, felicidade, poleiro.
- d) Matilha, rebanho, alcateia.
- e) Pasto, boi, garrotes.

10. Na frase "Sou o mais rápido de todos", em relação a classificação do adjetivo rápido, podemos constatar que o mesmo se encontra no grau

- a) comparativo de superioridade.
- b) superlativo relativo de superioridade.
- c) superlativo absoluto analítico.
- d) superlativo absoluto sintético.
- e) superlativo relativo de inferioridade.

11. Marque a alternativa que apresenta pronomes pessoais oblíquos átonos.

- a) si, consigo, ti.
- b) ti, mim, comigo.
- c) o, a, lhe.
- d) lhes, se, comigo.
- e) ele, ela, si.

Para responder às questões 12 a 14, leia o texto a seguir.

TEXTO II A raça humana

A raça humana é
Uma semana
Do trabalho de Deus

A raça humana é ferida acesa
 Uma beleza, uma podridão
 O fogo eterno e a morte
 A morte e a ressurreição

A raça humana é
 Uma semana
 Do trabalho de Deus

A raça humana é o cristal de lágrima
 Da lavra da solidão
 Da mina, cujo mapa
 Traz na palma da mão.
 (Versos da música raça humana de Gilberto Gil).

12. É possível classificar o texto como um(a):

- a) canção.
- b) receita.
- c) anúncio.
- d) biografia.
- e) carta.

13. A palavra “raça” contida no texto II, pode ser classificada como

- a) advérbio.
- b) substantivo masculino no singular.
- c) substantivo feminino no singular.
- d) substantivo feminino no plural.
- e) substantivo masculino no plural.

14. As palavras “morte” e “ressurreição” contidas no texto (linha 7) são palavras

- a) sinônimas.
- b) monossílabas.
- c) trissílabas.
- d) antônimas.
- e) polissílabas.

15. Marque a ÚNICA alternativa que apresenta corretamente o diminutivo da palavra “anel”.

- a) anelzinho.
- b) aneuzinho.
- c) anezinhos.
- d) aniezinhos.
- e) aneizenhos.

16. Assinale a alternativa em que todas as palavras foram escritas corretamente

- a) proseder, puresa, horades
- b) foíçe, touçeira, eceção
- c) mexer, México, encher
- d) enchada, mechilhão, mecherico.
- e) chumaço, froucho, madeicha.

17. Observe as frases a seguir.

- I. Estudar e trabalhar engrandece o homem.
- II. Rir e chorar fazem parte da vida.
- III. O falar e o escrever caracterizam homens dinâmicos.

Marque a alternativa CORRETA

- a) As palavras “falar” e “escrever” são antônimas.
- b) As palavras “rir” e “chorar” são sinônimas.
- c) As palavras “Estudar” e “trabalhar” são adjetivos.
- d) As palavras “vida” e “homem” são advérbios.
- e) As palavras “rir” e “chorar” são antônimas.

18. O médico receitou para Ana 3 caixas de um remédio para ser tomado 4 vezes ao dia. Se cada caixa do remédio contém 2 dúzias de comprimidos, Ana tomará esse remédio por um período de

- a) 20 dias
- b) 18 dias.
- c) 14 dias.
- d) 12 dias.
- e) 6 dias.

19. Em uma pequena empresa especializada em fabricação de vassouras concluiu $\frac{3}{5}$ de um trabalho no primeiro dia e $\frac{1}{4}$, no segundo dia, faltando ainda para concluir esse trabalho a fração de

- a) $\frac{1}{15}$.
- b) $\frac{3}{20}$.
- c) $\frac{3}{15}$.
- d) $\frac{17}{20}$.
- e) $\frac{17}{15}$.

20. Um bolo inteiro custa R\$ 60,00. Ele foi dividido em 4 partes. Se eu quiser comprar apenas dois terços de uma dessas partes terei que pagar

- a) R\$ 5,00.
- b) R\$ 10,00.
- c) R\$ 12,00.
- d) R\$ 15,00.
- e) R\$ 18,00.

21. Sabendo que Marcos possui um relógio digital que marca 09:57:43. O número mínimo de segundos que deverá passar até que se alterem todos os algarismos é de

- a) 137 s.
- b) 144 s.
- c) 139 s.
- d) 142 s.
- e) 147 s.

22. Um número x é somado com 23 e o resultado é multiplicado por 6, obtendo-se 180. Para tanto, x deve ser igual a

- a) 12.
- b) 5.
- c) 7.
- d) 14.
- e) 9.

23. Uma peça de teatro teve início com 120 pessoas presentes na plateia, sendo que ninguém mais entrou depois de iniciada. A peça era ruim, e durante a apresentação retiraram-se 25 mulheres e 15 homens, restando então, na plateia, um número igual de espectadores de ambos os sexos. No início da sessão, o número de homens presentes era igual a

- a) 35.
- b) 38.
- c) 40.
- d) 45.
- e) 55.

24. João ganhou de presente de natal uma miniatura de um trem que foi feita na escala de $\frac{1}{25}$. Se na miniatura que João ganhou a distância entre as rodas é de 5,5 cm, no trem em tamanho real, qual será o valor dessa medida em metros?

- a) 5,5 m.
- b) 13,7 m.
- c) 1,375 m.
- d) 3,45 m.
- e) 25 m.

25. Uma bomba, quando ligada, enche uma caixa de água em 2 horas. Se 3 bombas iguais à primeira estiverem enchendo o mesmo tanque, então ele ficará cheio em

- a) 40 minutos.

- b) 6 horas.
- c) 3 horas.
- d) 4 horas.
- e) 80 minutos.

26. Sabendo que um determinado relógio atrasou 24 minutos em 48 horas. Continuando nesse ritmo, em três semanas esse mesmo relógio terá atrasado

- a) 4h34min.
- b) 4h12min.
- c) 2h55min.
- d) 3h14min.
- e) 3h23min.

27. Em um dia de trânsito livre, Manuel percorre 7,5 km em, aproximadamente, 15 minutos. Mantendo as mesmas condições de trânsito, em 1 hora e 15 minutos, ele irá percorrer, aproximadamente,

- a) 25 km.
- b) 30,5 km.
- c) 40 km.
- d) 37,5 km.
- e) 45,3 km.

28. Na casa do Hugo, o chuveiro elétrico e a geladeira consomem aproximadamente 60% da energia elétrica. Sendo a conta de energia elétrica dessa residência R\$ 120,00, os demais aparelhos elétricos dessa residência gastam, aproximadamente,

- a) R\$ 48,00.
- b) R\$ 40,00.
- c) R\$ 36,00.
- d) R\$ 32,00.
- e) R\$ 30,00.

29. Beatriz precisa limpar o carpete de um escritório de 5 m de comprimento por 3 m de largura. Até agora já limpou 6 m² do carpete. Falta limpar ainda

- a) 9 m².
- b) 8 m².
- c) 6 m².
- d) 4 m².
- e) 3 m².

30. Um produto que custava R\$ 182,00 foi vendido por R\$ 36,40. Na promoção, o desconto anunciado era de 89% para esse produto. Gustavo que é muito esperto provou que o anúncio era enganoso, pois o desconto verdadeiro era de

- a) 60 %.
- b) 65 %.
- c) 70 %.
- d) 75 %.
- e) 80 %.

31. Uma pessoa aplicou R\$ 6.000,00 a uma taxa de juro simples de 0,8% ao mês e ao final da aplicação recebeu um montante de R\$ 6.336,00. O prazo dessa aplicação foi de

- a) 7 meses.
- b) 8 meses.
- c) 9 meses.
- d) 10 meses.
- e) 11 meses.

32. Existem mais brancos no mercado de trabalho, assim como existem mais brancos nas instituições privadas deste país e a escola faz parte deste cenário. Como disse o filósofo e educador Renato Nogueira em entrevista à revista Veras, "as desigualdades são fatores que impedem que a escola chegue da mesma forma para todo mundo. Não é o mérito

individual, há condicionantes históricos, sociais, fatores psicológicos que atrapalham".

O Estadão, 22 de novembro

No mês de novembro de 2021, há muitas ações acontecendo sensibilizando as pessoas para que a cor da pele não faça a diferença. Estamos comemorando o mês

- a) de valorização da cultura africana influenciando as artes no Brasil.
- b) da influência negra no esporte profissional brasileiro.
- c) de sensibilização contra o racismo, a favor da inclusão.
- d) da Consciência Negra, 20 de novembro, dia nacional da consciência negra.
- e) a favor da igualdade de oportunidades de trabalho para mulheres negras.

33. Tivemos o Outubro Rosa, marcado pela campanha de prevenção do câncer de mama.



Agora temos a campanha:



Por que

- a) homem também tem que se cuidar, estamos juntos para prevenir o câncer de próstata.
- b) uma alimentação saudável, rica em verduras, vitaminas e cereais, é uma das formas de prevenir diversas doenças.
- c) campanhas de esclarecimento sobre a população masculina, além da iluminação dos pontos turísticos.
- d) de acordo com o Inca, a cada 38 minutos, um homem morre em decorrência do câncer de próstata.
- e) a próstata apresenta o tamanho aproximado de uma castanha e está localizada na região logo abaixo da bexiga.

34. O assunto vigente é conta de energia



Número de beneficiários da Tarifa Social pode dobrar e chegar a 24 milhões de famílias, diz Aneel.

A Tarifa Social, que dá desconto na conta de luz, pode ser pedida por famílias de baixa renda. Mas os consumidores devem estar inscritos no

- Bolsa Família e ter os filhos matriculados, frequentando a escola.
- Auxílio Emergencial e com as contas de energia em dias.
- Cadastro Único (CadÚnico) ou no programa do Benefício de Prestação Continuada (BPC).
- Não podem ter nenhum "gato" na instalação elétrica da sua residência.
- devem possuir até quatro eletrodomésticos ligados na residência.

35. A pandemia, que ainda estamos enfrentando, nos ensinou que

- os planos de saúde são eficientes.
- os atendimentos pelo SUS garantem tratamento adequado.
- a saúde é coletiva, não podemos ter atitudes individuais que comprometam o outro.
- a cura do Coronavírus depende, exclusivamente, da vacinação.
- somente os equipamentos hospitalares garantem a recuperação dos idosos.

36. Observe a ilustração a seguir.



Globo terrestre na conferência do clima de Madri, COP 25, em 13 de dezembro de 2019 — Foto: Paul White/AP/Arquivo

A Cúpula de Líderes sobre o Clima, reunião para discutir questões climáticas junto a 40 nações, entre elas o Brasil, é o mesmo o que COP 26?

- Não. São eventos diferentes e não têm relação entre si. Um trata de Clima, o outro de economia.
- Não. São eventos diferentes, mas têm propósitos semelhantes em relação ao clima do Planeta.
- Sim. São eventos idênticos com diferença apenas do local de realização.
- Sim. São eventos iguais patrocinados e promovidos pelos EUA, prometidos por Biden na sua campanha eleitoral.
- Sim. Mas, apenas, a COP 26 tem propósitos econômicos relacionados à recuperação da economia mundial.

37. Observe a ilustração a seguir.

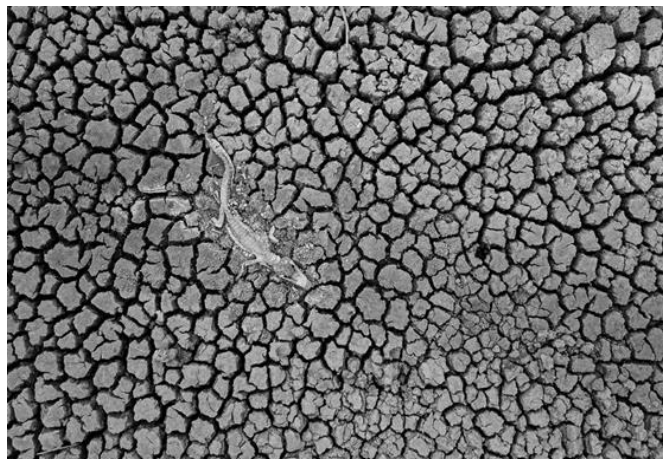

Carcaça de jacaré do Pantanal (*Caiman yacare*) em solo seco às margens da Rodovia Transpantaneira, município de Poconé (Mato Grosso) — Foto: Daniel De Granville Manço / TNC Photo Contest 2021

Em 2020, o Pantanal foi atingido pela maior tragédia da História. Incêndios destruíram cerca de 4 milhões de hectares. 26% do bioma - uma área maior que a Bélgica - foram consumidas pelo fogo.

Sobre essa triste realidade, assinale (V) para as afirmativas Verdadeiras e (F) para as Falsas.

- Cerca de 4,6 bilhões de animais foram afetados e ao menos 10 milhões morreram.
- Em Mato Grosso, quase 2,2 milhões de hectares foram destruídos e, em Mato Grosso do Sul, 1,7 milhão de hectares, viraram cinzas.
- Voluntários que atuaram no resgate e no tratamento de animais vítimas de incêndios no Pantanal receberam toda ajuda solicitada.
- O Pantanal perdeu 29% de superfície de água e de campos alagados entre a cheia de 1988 e a última, em 2018, quase 1% por ano. Se continuar neste ritmo, em 70 anos, o bioma estará seco.
- O Pantanal não está tão suscetível ao fogo. Os períodos úmidos favorecem o desenvolvimento de plantas aquáticas e semiaquáticas, porém os incêndios são criminosos.

Marque a opção que indica a sequência CORRETA

- F – V – F – V – F.
- V – V – F – V – F.
- V – F – V – F – V.
- V – V – F – F – F.
- F – F – V – V – F.

38. Ano de 2022, ano de eleições, momento de refletirmos sobre nossas atitudes e compromissos com o nosso País, ou seja, construção de um país mais democrático e justo. Reflita sobre o texto de um dos maiores filósofos da humanidade.

“O preço que o homem de bem paga por não se envolver em política é ser governado pelos mal-intencionados”.

Platão (427-347 a.C.)

Infere-se desta afirmação que

- as pessoas odeiam política devido às atitudes dos políticos.
- o voto consciente é o exercício da cidadania.
- a política compromete a democracia.
- recusar-se a votar compromete qualquer eleição.
- toda ação política envolve a possibilidade de corrupção.

39. Reflita sobre a afirmativa a seguir.

“O meu ideal político é a democracia, para que todo o homem seja respeitado como indivíduo e nenhum venerado”.

Albert Einstein

Com relação à democracia, analise as afirmativas a seguir.

- Democracia é um regime político em que todos os cidadãos elegíveis participam igualmente.
- Democracia direta refere-se ao sistema em que os cidadãos decidem diretamente cada assunto por votação.
- Na democracia, o povo não tem direitos.

Marque a opção que indica a(s) afirmativa(s) CORRETA(S).

- I – II.
- III.
- I.
- I – II – III.
- I – III.

40. Com relação à ética, à moral e à cidadania, analise as afirmativas a seguir.

- A palavra moral deriva do latim mores, “relativo aos costumes”.
- Moral é um conjunto de regras no convívio.
- A ética não deve ser confundida com a lei, embora, com certa frequência, a lei tenha como base princípios éticos.

Marque a opção que indica a(s) afirmativa(s) CORRETA(S).

- I.
- II.
- III.
- I – II – III.
- I – III.

CONHECIMENTOS ESPECÍFICOS

41. Biossegurança pode ser definida como condição de segurança biológica alcançada por meio da aplicação de princípios, tecnologias e ações destinadas a prevenir, reduzir, controlar ou eliminar riscos inerentes às atividades, exposição não intencional ou disseminação acidental de agentes biológicos e derivados que possam conter riscos à saúde humana, animal, vegetal e ambiental. Sobre esses aspectos, assinale a alternativa CORRETA.

- Os agentes biológicos são definidos como organismo ou molécula com potencial ação biológica não infecciosa aos humanos, somente a animais, plantas ou ao meio ambiente em geral.
- O ponto central da biossegurança sob o aspecto da saúde humana é a adoção de medidas de contenção que sejam capazes de conter o perigo associado aos agentes biológicos que possuem sempre o mesmo potencial de risco.
- O termo contenção é usado para descrever os procedimentos de biossegurança utilizados na manipulação de agentes químicos de acordo com a sua classificação de risco.
- A contenção é entendida por medidas de biossegurança adotadas, que incluem barreiras físicas e biológicas, necessárias para evitar o contato ou a disseminação de agentes biológicos ativos potencialmente perigosos.

- A contenção dá-se em dois níveis principais: contenção biológica e contenção química.

42. A Comissão de Biossegurança em Saúde (CBS) tem a missão de coordenar a elaboração e a formulação de diretrizes e normas de biossegurança no âmbito do Ministério da Saúde e estimular a integração de ações dos diversos entes do Sistema Único de Saúde - SUS, nas questões de biossegurança. As principais atribuições da CBS consistem em

- participar, nos âmbitos nacional e internacional, da elaboração e reformulação de normas no âmbito da biossegurança.
- proceder o levantamento e a análise das questões referentes à biossegurança, visando identificar seus impactos e suas correlações com a saúde de animais domésticos.
- propor estudos para subsidiarem o posicionamento do Ministério da Economia na tomada de decisões sobre temas relativos à biossegurança.
- enviar aos órgãos e às entidades do Ministério das Finanças os relatórios finais e encaminhamentos resultantes de suas atividades.
- propiciar debates públicos sobre biossegurança por intermédio de reuniões e eventos abertos somente à comunidade acadêmica.

43. A operacionalização da vigilância epidemiológica compreende um ciclo de funções específicas e intercomplementares, desenvolvidas de modo contínuo, permitindo conhecer, a cada momento, o comportamento da doença ou o agravo selecionado como alvo das ações, para que as medidas de intervenção pertinentes possam ser desencadeadas com oportunidade e eficácia. São funções da vigilância epidemiológica:

- geoprocessamento de dados coletados.
- coleta de dados.
- análise e interpretação dos dados geoprocessados.
- recomendação das medidas prognósticas apropriadas.
- a não divulgação de informações pertinentes.

44. O técnico em enfermagem, também, é um profissional responsável por auxiliar o paciente quando o mesmo precisa se posicionar frente a um procedimento de saúde. Dessa maneira, a posição ginecológica é também chamada de

- Fowler.
- Dorsal.
- Trendelenburg.
- Ventral.
- Litotômica.

45. Paciente masculino, 54 anos, negro, natural e procedente do Município de Icapuí – CE, vendedor ambulante, há 6 dias iniciou quadro de febre de 38,7°C associada a calafrios e tosse produtiva com secreção purulenta. No momento da admissão, foram verificados os sinais vitais: FC: 100 bpm; FR: 38 ipm, PA: 120x85 mmHg. Este paciente está

- hipertenso.
- hipotenso.
- taquipneico.
- bradipneico.
- hematurico.

46. Quais são os dados fundamentais a serem coletados para fins de vigilância nutricional que possibilitam a avaliação do estado nutricional?

- Peso e estatura.
- Peso, estatura e circunferência do braço.
- Circunferência abdominal e circunferência do braço.
- Peso, estatura e circunferência abdominal.

e) Somente peso.

47. O banho faz parte dos procedimentos do dia a dia de um paciente internado. É através dele que podemos satisfazer as necessidades de higiene e conforto do paciente hospitalizado. Quando o paciente toma banho de chuveiro, o nome técnico utilizado é o banho

- a) por imersão.
- b) por emersão.
- c) no leito.
- d) por inspeção.
- e) por aspersão.

48. O engasgo é considerado uma emergência e, em casos graves, pode levar a pessoa à morte por asfixia ou deixá-la inconsciente por um tempo. Sendo assim, agir rapidamente evita complicações. Em que situação de saúde devemos executar a manobra de Heimlich?

- a) Em pacientes inconscientes.
- b) Em caso de obstrução grave em paciente responsivo.
- c) Em caso de obstrução leve em paciente responsivo.
- d) Em caso de obstrução grave em paciente irresponsivo.
- e) Durante uma PCR.

49. Na via subcutânea ou hipodérmica, os medicamentos são administrados debaixo da pele, no tecido subcutâneo. As regiões de injeções incluem regiões superiores externas dos braços, o abdome, entre os rebordos costais e as cristas ilíacas, a região anterior das coxas e a região superior do dorso. Os locais de injeção devem ser alternados. Nesse tipo de administração de medicamentos utiliza-se a agulha

- a) 10x5 – em um ângulo de 90 graus.
- b) 25x7 – em um ângulo de 90 graus.
- c) 40x12 – em um ângulo de 15 graus.
- d) 25x8 – em um ângulo de 90 graus.
- e) 25x8 – em um ângulo de 15 graus.

50. Para um paciente internado em clínica médica, foi prescrito, se dor, dipirona 80mg, VO. A farmácia dispõe de frasco-gotas de 20mg/mL. Para atender corretamente a prescrição, quantas gotas serão necessárias?

- a) 20.
- b) 10.
- c) 80.
- d) 50.
- e) 40.

51. A Central de Material e Esterilização (CME) é uma unidade de apoio técnico dentro do estabelecimento de saúde destinada a receber material considerado sujo e contaminado, descontaminá-lo, prepará-lo e esterilizá-lo, bem como, armazenar esse artigo para futura distribuição. Sobre a CME, assinale a alternativa CORRETA.

- a) A CME só pode processar produtos compatíveis com a sua capacidade técnica operacional e conforme a sua classificação.
- b) A responsabilidade pelo processamento dos produtos no serviço de saúde é do técnico em enfermagem.
- c) A CME e as empresas processadoras podem processar produtos para saúde, mesmo os não regularizados junto à Anvisa.
- d) Produtos para saúde classificados como semicríticos devem ser submetidos ao processo de esterilização após a limpeza e demais etapas do processo.
- e) Produtos para saúde classificados como críticos devem ser submetidos, no mínimo, ao processo de desinfecção de alto nível, após a limpeza.

52. Trata-se de uma infecção aguda da pele envolvendo a derme e o subcutâneo, que se caracteriza por febre, anorexia,

calafrios, outros sintomas gerais, leucocitose e lesão cutânea em placa eritematosa, edematosa e dolorosa. Dessa placa podem ter origem faixas eritematosas ao longo do trajeto de vasos linfáticos (linfangites). Existe adenite satélite à região comprometida. Vesículas e bolhas podem ser observadas. As áreas comprometidas são em geral membros inferiores, face ou abdome.

A descrição faz referência a

- a) Furúnculo.
- b) Foliculites.
- c) Dermatite de contato.
- d) Herpes.
- e) Erisipela.

53. O Brasil envelhece de forma rápida e intensa. Segundo o IBGE, a população idosa brasileira é composta por 29.374 milhões de pessoas, totalizando 14,3% da população total do País. Em se tratando da saúde da população idosa, assinale a alternativa CORRETA.

- a) O crescimento da população idosa pouco representa o avanço nos determinantes sociais, pois há outros indicadores mais precisos como a taxa de natalidade.
- b) A transição demográfica brasileira apresenta características peculiares e não demonstra grandes desigualdades sociais no processo de envelhecimento.
- c) O envelhecimento da população trouxe mudanças no perfil demográfico e epidemiológico em todo País, produzindo demandas que requerem respostas das políticas sociais, implicando em novas formas de cuidado, em especial aos cuidados prolongados e à atenção hospitalar.
- d) O perfil epidemiológico da população idosa é caracterizado pela tripla carga de doenças com forte predomínio das condições crônicas, prevalência de elevada mortalidade e morbidade por condições agudas decorrentes de causas externas e agudizações de condições crônicas.
- e) A maioria dos idosos é portadora de doenças ou disfunções orgânicas e cabe destacar que esse quadro significa necessariamente limitação de suas atividades, restrição da participação social ou do desempenho do seu papel social.

54. O acolhimento de pessoas e seus familiares é uma estratégia de atenção fundamental para a identificação das necessidades assistenciais em saúde mental, alívio do sofrimento e planejamento de intervenções medicamentosas e terapêuticas, se e quando necessárias, conforme cada caso. Os indivíduos em situações de crise podem ser atendidos em qualquer serviço da Rede de Atenção Psicossocial, formada por várias unidades com finalidades distintas, de forma integral e gratuita, pela Rede Pública de Saúde. Assim, assinale a alternativa que apresenta os principais pontos de atenção em saúde mental para o atendimento de urgências e emergências rápidas.

- a) CAPS 24h.
- b) Serviços Residenciais Terapêuticos.
- c) SAMU 192.
- d) Hospitais especializados.
- e) Ambulatórios Multiprofissionais de Saúde Mental.

55. O HIV é um retrovírus classificado na subfamília dos *Lentiviridae*. Esses vírus compartilham algumas propriedades comuns: período de incubação prolongado antes do surgimento dos sintomas da doença, infecção das células do sangue e do sistema nervoso e supressão do sistema imune. Em relação às formas de transmissão do HIV, marque a opção que apresenta uma maneira em que o vírus NÃO é transmitido de pessoa para pessoa.

- a) Da mãe infectada para seu filho durante a gravidez, no parto e na amamentação.
- b) Picada de inseto.
- c) Sexo vaginal sem camisinha.
- d) Sexo oral sem camisinha.
- e) Instrumentos que furam ou cortam não esterilizados.

56. O Agosto Dourado simboliza a luta pelo incentivo à amamentação. A cor dourada está relacionada ao padrão ouro de qualidade do leite materno. De acordo com a Organização Mundial da Saúde (OMS) e o Fundo das Nações Unidas para a Infância (Unicef), por ano, cerca de seis milhões de vidas são salvas por causa do aumento das taxas de amamentação exclusiva até o sexto mês de idade. Sobre a amamentação, assinale a alternativa CORRETA.

- a) O leite materno é a melhor fonte de nutrição para bebês e a forma de proteção menos econômica e eficiente para diminuir as taxas de mortalidade infantil, sendo capaz de reduzir em até 13% os índices de mortes de crianças menores de cinco anos, segundo o Ministério da Saúde.
- b) O aleitamento materno pouco protege a criança de doenças como diarreia, infecções respiratórias e alergias, mas tem grandes chances de minimizar o risco de desenvolver hipertensão, colesterol alto, diabetes e obesidade na vida adulta.
- c) O Ministério da Saúde recomenda a amamentação até os 2 anos de idade ou mais e, de forma exclusiva, nos seis primeiros meses de vida, mesmo nas mães que tiveram casos confirmados de Covid-19.
- d) Para superar as dificuldades em relação ao aleitamento materno, as mães de primeira viagem devem contar com uma curta rede de apoio, que as incentive a continuarem.
- e) Recentemente, estudos comprovaram que o leite materno não é um alimento tão completo quanto se esperava. Devido a isso, as crianças devem tomar inúmeras vacinas ainda no primeiro ano de vida.

57. A enfermagem compreende um componente próprio de conhecimentos científicos e técnicos, construído e reproduzido por um conjunto de práticas sociais, éticas e políticas que se processa pelo ensino, pesquisa e assistência. Realiza-se na prestação de serviços à pessoa, à família e à coletividade, no seu contexto e nas circunstâncias de vida. Sobre os princípios fundamentais éticos relacionados à enfermagem, assinale a alternativa CORRETA.

- a) O profissional de enfermagem atua na promoção, prevenção, recuperação e reabilitação da saúde, mesmo sem autonomia, mas em consonância com os preceitos éticos e legais.
- b) O profissional de enfermagem exerce suas atividades com competência para a promoção do ser humano e animal em sua integralidade de acordo com os princípios da ética e da bioética.
- c) O profissional de enfermagem respeita a vida, a dignidade e em especial, os direitos das mulheres e crianças em todas as suas dimensões.
- d) A enfermagem é uma profissão comprometida com a saúde e a qualidade de vida da pessoa, família e coletividade.
- e) O profissional de enfermagem participa, como líder da equipe de saúde, das ações que visem satisfazer as necessidades de saúde da população e da defesa dos princípios das políticas públicas de saúde e ambientais.

58. A fase inicial do exame bacteriológico – que compreende coleta, conservação e encaminhamento da amostra de escarro – é de responsabilidade da unidade de saúde que identifica o caso com suspeita de tuberculose. Para a coleta da amostra, as seguintes orientações deverão ser observadas:

- a) Uma boa amostra de escarro é a obtida após esforço de tosse, e não a que se obtém da faringe ou por aspiração de secreções nasais, mas a que contém somente saliva.
- b) As amostras devem ser coletadas em local aberto, de preferência ao ar livre ou em locais que apresentem condições adequadas de biossegurança.
- c) O diagnóstico deve ser feito preferencialmente a partir de uma amostra de escarro.

- d) Se o profissional achar necessário, pode-se realizar a coleta de duas amostras, sendo a primeira coletada no momento da consulta, para aproveitar a presença do doente. Recomenda-se a coleta da segunda amostra no dia seguinte, preferencialmente ao despertar.
- e) A coleta em qualquer horário do dia geralmente é de melhor qualidade, porque provém das secreções acumuladas na árvore brônquica durante o período.

59. Analise as alternativas sobre há hierarquia no Sistema Único de Saúde entre as unidades da Federação. Marque a alternativa CORRETA.

- a) A Hierarquização ocorrer somente na Comissão Intergestora Bipartite (estados e municípios).
- b) Os entes federados seguem a hierarquia na seguinte ordem: União, Estados e Municípios sobre ações, serviços, organização do atendimento e outras relações dentro do sistema público de saúde.
- c) A Hierarquização ocorrer na Comissão Intergestora Tripartite (os três entes federados).
- d) A relação do SUS, entre a União, estados e municípios não possui uma hierarquização. Existe uma pactuação intergestores.
- e) A hierarquia no Sistema Único de Saúde faz-se necessária para a manutenção da unidade no desenvolvimento de suas ações no país.

60. Analise as proposições a seguir, sobre qual é a responsabilidade do Governo Municipal na área de saúde, colocando (V) para a(s) Verdadeira(s) e (F) para a(s) Falsa(s).

- () A estratégia adotada no país reconhece o Município como o principal responsável pela saúde de sua população.
- () Os Municípios possuem secretarias específicas do Ministério da Saúde para a gestão da saúde pública. Ele coordena e planeja o SUS em nível municipal, uma vez que possui autonomia total da normatização federal e o planejamento estadual.
- () O gestor municipal deve aplicar metade de suas receitas e os repassados pela União e pelo Estado. O Município formula suas políticas de saúde obedecendo a hierarquização para a aplicação de políticas nacionais e estaduais de saúde.
- () O Município Pode estabelecer parcerias com outros Municípios para garantir o atendimento pleno de sua população, para procedimentos de complexidade que estejam acima daqueles que pode oferecer.

Assinale a alternativa CORRETA seguindo a sequência de cima para baixo.

- a) V – F – V – V.
- b) F – F – V – F.
- c) F – F – F – V.
- d) V – F – V – F.
- e) V – F – F – V.

