



## 7º CONCURSO PÚBLICO PARA PROVIMENTO DE CARGOS DO QUADRO DE PESSOAL DOS SERVIÇOS AUXILIARES DA PROCURADORIA-GERAL DO ESTADO

### TÉCNICO ADMINISTRATIVO

#### INSTRUÇÕES

Leia atentamente e cumpra rigorosamente as instruções que seguem, pois elas são parte integrante das provas e das normas que regem esse certame.

1. Atente-se aos avisos contidos no quadro da sala.
2. Seus pertences deverão estar armazenados dentro do saco plástico fornecido pelo fiscal, permanecendo em sua posse somente caneta esferográfica de ponta grossa, de material transparente, com tinta preta, documento de identidade, lanche e água, se houver. A utilização de qualquer material não permitido em edital é expressamente proibida, acarretando a sua imediata exclusão do certame.
3. Certifique-se de que este caderno:
  - contém 40 (quarenta) questões objetivas;
  - contém 01 (uma) Prova Discursiva – Redação;
  - refere-se ao cargo para o qual realizou a inscrição.
4. Cada questão oferece 5 (cinco) alternativas de respostas, representadas pelas letras A, B, C, D e E, sendo apenas 1 (uma) a resposta correta.
5. Será respeitado o tempo para realização da prova conforme previsto em edital, incluindo o preenchimento da grade de respostas e da Folha Definitiva da Prova Discursiva – Redação.
6. Os três últimos candidatos deverão retirar-se da sala de prova ao mesmo tempo, devendo assinar a Ata de Prova.
7. A responsabilidade referente à interpretação dos conteúdos das questões é exclusiva do candidato.
8. No caderno de prova, você poderá rabiscar, riscar e calcular.
9. O gabarito da prova objetiva será divulgado na data descrita no Cronograma de Execução desse certame.



V2\_03/12/2021 12:03:00



**Instrução: As questões de números 01 a 10 referem-se ao texto abaixo. Os destaques ao longo do texto estão citados nas questões.**

### Texto 1

01 O ano de 1818 é considerado o mais feliz de toda a temporada brasileira de D. João VI.  
02 Apesar das dificuldades financeiras da Coroa, o reino estava em paz, o monarca gozava de boa  
03 saúde, Carlota Joaquina tinha sido derrotada nas suas conspirações, a colônia enriquecia e  
04 prosperava, os hábitos tinham mudado no Rio de Janeiro e, na Europa, a ameaça de Napoleão  
05 tornara-se apenas uma lembrança distante. Derrotado por Lord Wellington na Batalha de  
06 Waterloo, em 1815, o imperador francês estava preso \_\_\_\_ três anos na Ilha de Santa Helena,  
07 um rochedo remoto e solitário no Atlântico Sul. Mesmo empobrecida, restava à corte portuguesa  
08 celebrar e aproveitar o clima ameno e tranquilo do Rio de Janeiro. O sonho de D. João, de  
09 reconstruir seu império nos trópicos, parecia enfim ter chances de se realizar. Era uma ilusão.  
10 Dentro de dois anos, acontecimentos inesperados dos dois lados do Atlântico o obrigariam a mudar  
11 de planos e a reassumir o papel que o destino \_\_\_\_ havia imposto - o de um rei forçado a agir  
12 sempre na defensiva, pressionado por eventos que não estavam sob seu controle.

13 O breve período de festejos da corte portuguesa no Brasil começou em 1817, ano do  
14 casamento e do desembarque da princesa Leopoldina, e prosseguiu com a aclamação, a coroação  
15 e o aniversário do rei D. João VI, no ano seguinte. A morte da rainha Maria, aos 82 anos, na  
16 prática não mudava muita coisa. \_\_\_\_ passado mais de duas décadas que D. João já ocupava o  
17 trono - desde que a mãe demente tinha sido considerada incapaz de governar. Ainda assim, fez  
18 questão de assumir oficialmente a coroa, com pompa e circunstância. Antes teve de debelar a  
19 revolução pernambucana e casar seus três filhos, incluindo o primogênito e herdeiro do trono, D.  
20 Pedro. A coroação aconteceu em 6 de fevereiro de 1818. Foi a primeira e única vez que um  
21 soberano europeu foi aclamado na América. "Desde o desembarque de dona Leopoldina até o  
22 aniversário de D. João, a corte do Rio de Janeiro foi, por assim dizer, uma festa só", observou o  
23 historiador Jurandir Malerba. "O Rio tornou-se nesses dias grandiosos da monarquia, literalmente,  
24 o anfiteatro onde a família real fez representar com esplendor os momentos mais elevados de sua  
25 passagem pelo Brasil".

Adaptado de GOMES, L. 1808. *Como uma rainha louca, um príncipe medroso e uma corte corrupta enganaram Napoleão e mudaram a História de Portugal e do Brasil*. São Paulo: Editora Planeta do Brasil, 2007.

**QUESTÃO 01** – Assinale a alternativa que preenche, correta e respectivamente, as lacunas das linhas 06, 11 e 16.

- A) haviam – lhe – Haviam
- B) havia – o – Havia
- C) havia – lhe – Havia
- D) haviam – o – Haviam
- E) havia – lhe – Haviam

**QUESTÃO 02** – Analise as assertivas abaixo e assinale V, se verdadeiras, ou F, se falsas.

- ( ) De acordo com o autor do texto, Napoleão e Carlota Joaquina representavam ameaças ao reino português do início do século 19.
- ( ) De acordo com o autor do texto, D. João VI foi um rei constantemente guiado por eventos alheios que determinavam suas ações.
- ( ) De acordo com o autor do texto, D. João VI já havia sido coroado em Portugal, mais de duas décadas antes de ser coroado no Brasil, em 1818.

A ordem correta de preenchimento dos parênteses, de cima para baixo, é:

- A) V – V – F.
- B) V – F – F.
- C) F – V – F.
- D) V – V – V.
- E) F – F – V.

**QUESTÃO 03** – Assinale a alternativa INCORRETA.

- A) Subentende-se a palavra *ano* antes de **mais** (l. 01).
- B) Subentende-se um articulador opositivo (como *no entanto*) antes de **Era** (l. 09).
- C) Subentende-se um articulador causal (como *por isso*) antes de **Dentro** (l. 10).
- D) Subentende-se a palavra *papel* antes de **de** (l. 11, segunda ocorrência).
- E) Subentende-se *D. João* antes de **teve** (l. 18).

**QUESTÃO 04** – Assinale V, se verdadeiras, ou F, se falsas, nas afirmações a seguir, considerando que as propostas de alterações devem respeitar a correção gramatical e o significado original da frase.

- ( ) **Apesar das** (l. 02) poderia ser substituído por *Mesmo com as*
- ( ) **Mesmo** (l. 07) poderia ser substituído por *Embora*
- ( ) **Ainda assim** (l. 17) poderia ser substituído por *Por conseguinte*

A ordem correta de preenchimento dos parênteses, de cima para baixo, é:

- A) V – V – V.
- B) V – F – F.
- C) F – V – V.
- D) V – V – F.
- E) F – F – V.

**QUESTÃO 05** – Relacione a Coluna 1 à Coluna 2, associando os sinais de pontuação abaixo listados com o sentido ou a função que eles expressam no contexto em que ocorrem.

**Coluna 1**

1. Deslocamento de adjunto adverbial.
2. Enumeração de elementos.
3. Inserção de citação.
4. Inserção de comentário elucidativo.

**Coluna 2**

- ( ) Vírgulas destacadas das linhas 02 e 03.
- ( ) Vírgulas destacadas da linha 06.
- ( ) Travessão da linha 11.
- ( ) Travessão da linha 17.
- ( ) Aspas das linhas 21 e 22.

A ordem correta de preenchimento dos parênteses, de cima para baixo, é:

- A) 1 – 1 – 4 – 4 – 3.
- B) 2 – 1 – 4 – 4 – 3.
- C) 2 – 2 – 1 – 1 – 4.
- D) 1 – 2 – 3 – 3 – 1.
- E) 2 – 1 – 4 – 3 – 4.

**QUESTÃO 06** – Considere as seguintes afirmações sobre a relação entre pronomes possessivos e seus referentes no texto.

- I. Pronome **suas** (l. 03) – **Carlota Joaquina** (l. 03).
- II. Pronome **seu** (l. 09) – **O sonho de D. João** (l. 08).
- III. Pronome **seus** (l. 19) – **D. João** (l. 16).

Quais estão corretas?

- A) Apenas I.
- B) Apenas II.
- C) Apenas I e III.
- D) Apenas II e III.
- E) I, II e III.

**QUESTÃO 07** – Considere as seguintes afirmações.

- I. O sujeito da forma verbal **tornara-se** (l. 05) é **Napoleão** (l. 04).
- II. O sujeito da forma verbal **parecia** (l. 09) é **O sonho de D. João** (l. 08).
- III. O sujeito da forma verbal **fez** (l. 17) é **a mãe demente** (l. 17).

Quais estão corretas?

- A) Apenas I.
- B) Apenas II.
- C) Apenas I e III.
- D) Apenas II e III.
- E) I, II e III.

**QUESTÃO 08** – Assinale a alternativa que apresenta apenas palavras, retiradas do texto, que têm mais letras do que fonemas.

- A) Hábitos – empobrecida – forçado.
- B) Rochedo – sonho – prosseguiu.
- C) Portuguesa – assumir – casar.
- D) Controle – prosseguiu – primogênito.
- E) Coração – questão – aclamado.

**QUESTÃO 09** – Assinale a alternativa que apresenta uma oração na voz passiva.

- A) *o imperador francês estava preso* (l. 06).
- B) *A morte da rainha Maria, aos 82 anos, na prática não mudava muita coisa* (l. 15-16).
- C) *A coroação aconteceu em 6 de fevereiro de 1818* (l. 20).
- D) *Foi a primeira e única vez que um soberano europeu foi aclamado na América* (l. 20-21).
- E) *a corte do Rio de Janeiro foi, por assim dizer, uma festa só* (l. 22).

**QUESTÃO 10** – Se a palavra **período** (l. 13) fosse substituída por *períodos*, quantas outras palavras na frase deveriam ser modificadas para que a frase continuasse com sua correção gramatical?

- A) Duas.
- B) Três.
- C) Quatro.
- D) Cinco.
- E) Seis.

**As questões de números 11 a 20 referem-se ao texto abaixo. Os destaques ao longo do texto estão citados nas questões.**

## Texto 2

01 – Trinta e um, hem, meu velho?  
02 Filipe Lobo deu uma palmadinha amistosa no ombro de Eugênio, **que** como única resposta  
03 sorriu melancolicamente, baixando os olhos para o cálice de vinho.  
04 Eunice mandou a criada servir os gelados. O jantar chegava a **seu** termo. Cintra se inclinou  
05 para Dora e perguntou:  
06 – Que é que tem você hoje, menina?  
07 – Eu? – Dora pareceu despertar de repente dum sonho. Arregalou os olhos em exagerado  
08 espanto, fez um meio sorriso e, como se **a** estivessem acusando dum crime tremendo, defendeu-  
09 **se**: – Eu? Eu não tenho nada, estou até muito bem...  
10 Cintra acendeu um charuto e riu a sua risada baixa e lenta, enquanto sacudia a cabeça  
11 grisalha.  
12 – Depois do jantar a Dora vai cantar... – anunciou para os outros, soltando uma baforada  
13 de fumaça.  
14 A moça deu um pequeno pulo na cadeira.  
15 – Oh! Não tem graça.  
16 – Não **se** discute... – Cintra falava com os dentes apertados, mordendo o charuto. – Não se  
17 discute.  
18 O peito engomado da camisa e a gola do *smoking* brilhavam. Os olhos **se** lhe entrecerravam  
19 com brilho brincalhão por trás da fumaça, ao passo que ele ria a sua risada interminável e  
20 enigmática.  
21 Eugênio olhou para o sogro. Não lhe queria mal, compreendia os esforços **que** ele fazia para  
22 lhe tornar a existência naquela casa fácil e agradável. Viviam numa cordialidade meio  
23 convencional, dir-se-iam amadores de teatro representando uma alta comédia. O velho Cintra  
24 gostava de fazer o papel de *gentleman* repousado e paternal. Era limpo e saudável, lembrava  
25 esses cavalheiros idosos, mas corados e rijos, que aparecem sorrindo em lindas tricromias,  
26 dizendo: “Eu sou assim porque tomei tal remédio”. Tinha um cuidado meticuloso com suas roupas,  
27 manicurava as unhas e jogava golfe no Country Club.

Adaptado de VERISSIMO, E. *Olhai os lírios do campo*. 71 ed. São Paulo: Globo, 1995.

**QUESTÃO 11** – Considere as seguintes afirmações sobre o texto.

- I. Os personagens Filipe Lobo e Eugênio mantêm uma relação de parentesco amistosa.
- II. A personagem Dora sente-se desconfortável com os comentários de Cintra.
- III. Eugênio é descrito como um personagem de meia idade limpo e saudável.

Quais estão corretas?

- A) Apenas I.
- B) Apenas II.
- C) Apenas I e III.
- D) Apenas II e III.
- E) I, II e III.

**QUESTÃO 12** – Assinale a única alternativa que traz uma forma verbal cujo sujeito NÃO é o personagem Cintra.

- A) **perguntou** (l. 05).
- B) **anunciou** (l. 12).
- C) **Era** (l. 24).
- D) **tomei** (l. 26).
- E) **manicurava** (l. 27).

**QUESTÃO 13** – Analise as seguintes afirmações:

- I. O narrador usa o pretérito perfeito para descrever as ações do segundo parágrafo.
- II. O narrador usa o pretérito imperfeito para descrever personagem e cena entre as linhas 18 e 20.
- III. No último parágrafo, para descrever o personagem Cintra o narrador usa o pretérito imperfeito.

Quais estão corretas?

- A) Apenas I.
- B) Apenas II.
- C) Apenas I e III.
- D) Apenas II e III.
- E) I, II e III.

**QUESTÃO 14** – Assinale a alternativa que apresenta palavras de mesma classe gramatical.

- A) **meu** (l. 01) – **deu** (l. 02) – **Eu** (l. 07).
- B) **palmadinha** (l. 02) – **fumaça** (l. 13) – **mal** (l. 21).
- C) **amistosa** (l. 02) – **meio** (l. 08) – **tremendo** (l. 08).
- D) **para** (l. 03) – **a** (l. 12) – **com** (l. 26).
- E) **jantar** (l. 12) – **cantar** (l. 12) – **tornar** (l. 22).

**QUESTÃO 15** – Assinale a alternativa em que um pronome está desempenhando a função sintática de sujeito.

- A) **que** (l. 02).
- B) **seu** (l. 04).
- C) **se** (l. 09).
- D) **se** (l. 18).
- E) **que** (l. 21).

**QUESTÃO 16** – Considere as seguintes afirmações.

- I. O pronome **você** (l. 06) está sendo empregado como sujeito.
- II. O pronome **a** (l. 08) está desempenhando a função de objeto direto.
- III. O pronome **se** (l. 16) está sendo empregado como pronome reflexivo.

Quais estão corretas?

- A) Apenas I.
- B) Apenas II.
- C) Apenas III.
- D) Apenas I e II.
- E) Apenas I e III.

**QUESTÃO 17** – Assinale V, se verdadeiras, ou F, se falsas, nas afirmações a seguir sobre a passagem de trechos do texto para o discurso indireto.

- ( ) **Eu não tenho nada, estou até muito bem** (l. 09) em discurso indireto seria *Dora disse que ela não tinha nada, estava até muito bem*.
- ( ) **Depois do jantar a Dora vai cantar** (l. 12) em discurso indireto seria *Cintra anunciou, depois do jantar, que a Dora iria cantar*.
- ( ) **Não se discute** (l. 16) em discurso indireto seria *Cintra disse que não se discutia*.

A ordem correta de preenchimento dos parênteses, de cima para baixo, é:

- A) V – V – V.
- B) V – F – V.
- C) F – V – F.
- D) V – V – F.
- E) F – F – F.

**QUESTÃO 18** – Dentre as palavras abaixo retiradas do texto, assinale a alternativa que apresenta palavra com dígrafo consonantal.

- A) Charuto.
- B) Engomado.
- C) Eugênio.
- D) Existência.
- E) Rijos.

**QUESTÃO 19** – Considere as seguintes propostas de substituição de palavras do texto.

- I. **engomado** (l. 18) por *molhado*.
- II. **entrecerravam** (l. 18) por *cerravam*.
- III. **convencional** (l. 23) por *artificial*.

Quais propostas indicam que a segunda palavra constitui sinônimo adequado da primeira, considerando o contexto de ocorrência?

- A) Apenas I.
- B) Apenas II.
- C) Apenas III.
- D) Apenas II e III.
- E) I, II e III.

**QUESTÃO 20** – Na formação do plural de palavras da língua portuguesa, às vezes é necessário que, além do acréscimo do sufixo de plural –s, uma vogal muda de timbre, como acontece com a palavra **olhos**, presente no texto, cuja forma singular é *olho*. Assinale a alternativa que apresenta uma palavra em que tal fenômeno também acontece.

- A) Lobo – lobos.
- B) Acordo – acordos.
- C) Cachorro – cachorros.
- D) Rolo – rolos.
- E) Fosso – fossos.



**NOÇÕES DE DIREITO E LEGISLAÇÃO**

**QUESTÃO 21** – Analise as assertivas abaixo, relacionadas à República Federativa do Brasil e seus princípios fundamentais, previstos no Título I da Constituição Federal de 1988.

- I. Constituem fundamentos o pluralismo político, o valor social da livre iniciativa e a cidadania.
- II. Constituem objetivos fundamentais promover o bem de todos, sem preconceitos de origem, raça, sexo, cor, idade e quaisquer outras formas de discriminação, assim como construir uma sociedade livre, justa e solidária.
- III. Constituem princípios, nas suas relações internacionais, a garantia do desenvolvimento nacional, a prevalência dos direitos humanos e a defesa da paz.

Quais estão corretas?

- A) Apenas II.
- B) Apenas I e II.
- C) Apenas I e III.
- D) Apenas II e III.
- E) I, II e III.

**QUESTÃO 22** – A respeito dos direitos e deveres individuais e coletivos assegurados na Constituição Federal de 1988, é correto afirmar que:

- A) A casa é asilo inviolável do indivíduo, ninguém nela podendo penetrar sem consentimento do morador, salvo em caso de flagrante delito ou desastre, ou para prestar socorro, ou, durante o dia, por determinação judicial.
- B) Conceder-se-á *habeas data* para assegurar o conhecimento de informações relativas à pessoa do impetrante ou de familiar seu, constantes de registros ou bancos de dados de entidades governamentais ou de caráter público.
- C) A prática do racismo constitui crime inafiançável e imprescritível, sujeito à pena de detenção ou reclusão, conforme a gravidade, nos termos da lei.
- D) Todos podem reunir-se pacificamente, sem armas, em locais abertos ao público, exigida a prévia autorização da autoridade competente.
- E) Os tratados e convenções internacionais sobre direitos humanos que forem aprovados, em cada Casa do Congresso Nacional, em dois turnos, por dois terços dos votos dos respectivos membros, serão equivalentes às emendas constitucionais.

**QUESTÃO 23** – Referentemente às normas sobre nacionalidade dispostas na Constituição Federal de 1988, é INCORRETO afirmar que:

- A) São brasileiros natos os nascidos no estrangeiro, de pai brasileiro ou mãe brasileira, desde que qualquer deles estejam a serviço da República Federativa do Brasil.
- B) São brasileiros naturalizados os estrangeiros de qualquer nacionalidade, residentes na República Federativa do Brasil há mais de quinze anos ininterruptos e sem condenação penal, desde que requeiram a nacionalidade brasileira.
- C) Aos portugueses com residência permanente no País, mesmo não havendo reciprocidade em favor de brasileiros, serão atribuídos os direitos inerentes ao brasileiro, salvo os casos previstos na própria Constituição.
- D) Os cargos da carreira diplomática e de oficial das Forças Armadas são privativos de brasileiro nato.
- E) Será declarada a perda da nacionalidade do brasileiro que tiver cancelada sua naturalização, por sentença judicial, em virtude de atividade nociva ao interesse nacional.

**QUESTÃO 24** – Assinale a alternativa correta, à luz da Lei Complementar Estadual nº 10.098, de 3 de fevereiro de 1994.

- A) O Governador do Estado determinará, quando não discriminado em lei ou regulamento, o horário de trabalho dos órgãos públicos estaduais.
- B) O servidor em estágio probatório poderá ser autorizado a, no interesse da Administração Pública e em campo de estudo vinculado ao cargo que exerce, e desde que a participação não possa ocorrer simultaneamente com o exercício do cargo ou mediante compensação de horário, afastar-se, com a respectiva remuneração ou subsídio, para participar de programa de pós-graduação *stricto sensu* em instituição de ensino superior, no País ou no exterior, conforme regulamento.
- C) A requerimento do servidor, e havendo concordância da chefia, as férias poderão ser gozadas em no máximo 2 (dois) períodos.
- D) O servidor da Administração Pública Estadual, ao tomar posse em novo cargo, sem interrupção de exercício, será submetido à avaliação médica pericial, sendo dispensada a apresentação de exames complementares, desde que não tenha alteração de riscos relacionados ao ambiente de trabalho e a nova posse ocorra no prazo máximo de 2 (dois) anos.
- E) O servidor preso para perquirição de sua responsabilidade em crime comum ou funcional perceberá a metade da remuneração do cargo pelo prazo de até 180 (cento e oitenta) dias.

**QUESTÃO 25** – Assinale a alternativa que NÃO contém uma das hipóteses em que o servidor será punido com pena de demissão, segundo a Lei Complementar Estadual nº 10.098, de 3 de fevereiro de 1994.

- A) Cometer indisciplina ou insubordinação grave ou reiterada.
- B) Agir com incontinência pública e conduta escandalosa na repartição.
- C) Ingerir bebidas alcoólicas durante o horário de trabalho ou drogar-se, bem como apresentar-se em estado de embriaguez ou drogado ao serviço.
- D) Exercer advocacia administrativa.
- E) Ausentar-se do serviço por mais de 60 (sessenta) dias, intercalados, durante um ano.

**QUESTÃO 26** – Analise as assertivas abaixo, em relação aos servidores da Procuradoria-Geral do Estado do Rio Grande do Sul, à luz da Lei Estadual nº 13.380, de 20 de janeiro de 2010.

- I. Não poderá ser promovido o servidor posto à disposição de outros órgãos ou entidades e que exerça outro cargo de provimento em comissão.
- II. O Plano de Carreira e de Vencimentos do Quadro de Pessoal dos Serviços Auxiliares da Procuradoria-Geral do Estado do Rio Grande do Sul tem por diretriz o desempenho das funções de apoio técnico-administrativo indispensáveis às atividades institucionais, visando ao fortalecimento da Procuradoria-Geral do Estado e, conseqüentemente, do Estado do Rio Grande do Sul em juízo, observando-se o princípio da eficiência, criando as condições imprescindíveis para possibilitar o incremento, na esfera judicial, da arrecadação, e para evitar o aumento dos gastos públicos decorrentes de demandas judiciais.
- III. Não poderá progredir o servidor em estágio probatório, nem aquele que, já tendo sido confirmado na carreira, não conte com o interstício de dois anos de efetivo exercício no grau.

Quais estão corretas?

- A) Apenas II.
- B) Apenas I e II.
- C) Apenas I e III.
- D) Apenas II e III.
- E) I, II e III.

**QUESTÃO 27** – De acordo com os preceitos que regem a Administração Pública na Constituição Federal de 1988, é correto afirmar que:

- A) O servidor público titular de cargo efetivo poderá ser readaptado para exercício de cargo cujas atribuições e responsabilidades sejam compatíveis com a limitação que tenha sofrido em sua capacidade física ou mental, enquanto permanecer nesta condição, desde que possua a habilitação e o nível de escolaridade exigidos para o cargo de destino, cuja remuneração servirá de parâmetro ao servidor readaptado.
- B) O servidor público da administração direta, autárquica e fundacional, investido no mandato de Prefeito, havendo compatibilidade de horários, perceberá as vantagens de seu cargo, emprego ou função, sem prejuízo da remuneração do cargo eletivo.
- C) O membro de Poder, o detentor de mandato eletivo, os Ministros de Estado e os Secretários Estaduais e Municipais serão remunerados preferencialmente por subsídio fixado em parcela única, vedado o acréscimo de qualquer gratificação, adicional, abono, prêmio, verba de representação ou outra espécie remuneratória.
- D) O servidor abrangido por regime próprio de previdência social será aposentado, compulsoriamente, com proventos integrais, aos 70 (setenta) anos de idade, na forma de lei complementar.
- E) Somente por lei específica poderá ser criada autarquia e autorizada a instituição de empresa pública, de sociedade de economia mista e de fundação, cabendo à lei complementar, neste último caso, definir as áreas de sua atuação.

**QUESTÃO 28** – Considerando as estipulações da Constituição Federal de 1988 acerca dos servidores públicos, é INCORRETO afirmar que:

- A) O regime próprio de previdência social dos servidores titulares de cargos efetivos terá caráter contributivo e solidário, mediante contribuição do respectivo ente federativo, de servidores ativos, de aposentados e de pensionistas, observados critérios que preservem o equilíbrio financeiro e atuarial.
- B) Aplica-se ao agente público ocupante, exclusivamente, de cargo em comissão declarado em lei de livre nomeação e exoneração, de outro cargo temporário, inclusive mandato eletivo, ou de emprego público, o Regime Geral de Previdência Social.
- C) Poderão ser estabelecidos por lei complementar do respectivo ente federativo idade e tempo de contribuição diferenciados para aposentadoria de servidores com deficiência, previamente submetidos a avaliação biopsicossocial realizada por equipe multiprofissional e interdisciplinar.
- D) São estáveis após três anos de efetivo exercício os servidores nomeados para cargo de provimento efetivo em virtude de concurso público.
- E) Invalidada por sentença judicial a demissão do servidor estável, será ele reintegrado, e o eventual ocupante da vaga reconduzido ao cargo de origem, sem direito à indenização, aproveitado em outro cargo ou posto em disponibilidade com remuneração integral.

**QUESTÃO 29** – A Constituição Federal de 1988 contém diversos regramentos que versam sobre controle da constitucionalidade de lei ou ato normativo. Assinale a alternativa correta quanto ao tema.

- A) Compete à Câmara dos Deputados suspender a execução, no todo ou em parte, de lei declarada inconstitucional por decisão definitiva do Supremo Tribunal Federal.
- B) Somente pelo voto da maioria absoluta de seus membros ou dos membros do respectivo órgão especial poderão os tribunais declarar a inconstitucionalidade de lei ou ato normativo do Poder Público.
- C) São legitimados para propor a ação direta de inconstitucionalidade o Presidente da República, o Governador de Estado ou do Distrito Federal, o Procurador-Geral de Justiça e o Conselho Federal da Ordem dos Advogados do Brasil.
- D) As decisões definitivas de mérito, proferidas pelo Supremo Tribunal Federal, nas ações diretas de inconstitucionalidade e nas ações declaratórias de constitucionalidade, produzirão efeito vinculante restrito à administração pública direta e indireta do ente federado que editou o ato normativo impugnado.
- E) Quando o Supremo Tribunal Federal apreciar a inconstitucionalidade, em tese, de norma legal ou ato normativo, citará, previamente, o Procurador-Geral da República, que defenderá o ato ou texto impugnado.

**QUESTÃO 30** – Analise as assertivas abaixo em relação à repartição de competências entre a União, os Estados, o Distrito Federal e os Municípios, à luz da Constituição Federal de 1988.

- I. Compete à União, aos Estados e ao Distrito Federal legislar concorrentemente sobre direito processual, tributário, financeiro, penitenciário, econômico e urbanístico.
- II. Lei complementar poderá autorizar os Estados a legislar sobre questões específicas das matérias que se inserem na competência privativa da União.
- III. No âmbito da legislação concorrente, a superveniência de lei federal sobre normas gerais não suspenderá a eficácia da lei estadual editada no exercício da competência legislativa plena, ainda que lhe seja contrária.

Quais estão corretas?

- A) Apenas II.
- B) Apenas I e II.
- C) Apenas I e III.
- D) Apenas II e III.
- E) I, II e III.

**QUESTÃO 31** – Considerando as disposições da Constituição do Estado do Rio Grande do Sul de 1989, é INCORRETO afirmar que:

- A) A lei especificará os cargos e funções cujos ocupantes, ao assumi-los e ao deixá-los, devem declarar os bens que compõem seu patrimônio, podendo estender esta exigência aos detentores de funções diretas e empregos na administração indireta.
- B) Integram a administração indireta as autarquias, sociedades de economia mista, empresas públicas e fundações instituídas ou mantidas pelo Estado.
- C) Todas as pessoas têm direito, independentemente de pagamento de qualquer natureza, à informação sobre o que consta a seu respeito, a qualquer título, nos registros ou bancos de dados das entidades governamentais ou de caráter público. Os registros e bancos de dados não poderão conter informações referentes a convicção política, filosófica ou religiosa.
- D) São direitos dos servidores públicos civis do Estado, dentre outros, vencimento básico ou salário básico nunca inferior ao salário mínimo fixado pela União para os trabalhadores urbanos e rurais, bem como salário-família ou abono familiar para os dependentes do servidor de baixa renda, na forma da lei.
- E) A lei poderá criar cargo de provimento efetivo isolado quando o número, no respectivo quadro, não comportar a organização em carreira.

**QUESTÃO 32** – Considerando as disposições da Constituição do Estado do Rio Grande do Sul de 1989, é correto afirmar que:

- A) As gratificações e adicionais por tempo de serviço serão assegurados a todos os servidores estaduais e reger-se-ão por critérios uniformes quanto à incidência, ao número e às condições de aquisição, na forma da lei.
- B) A lei regulará as circunstâncias excepcionais em que, aos servidores da administração pública, poderá ser atribuída gratificação de equivalência superior à remuneração fixada para os cargos ou funções de confiança.
- C) Aos servidores públicos e empregados da administração indireta é assegurada estabilidade a partir do registro da candidatura até dois anos após o término do mandato sindical, salvo demissão precedida de processo administrativo disciplinar ou judicial.
- D) Ao Procurador do Estado é vedado exercer, ainda que em disponibilidade, qualquer outra atividade privada, salvo uma de magistério.
- E) Os ocupantes do cargo de professor, desde que comprovem tempo de efetivo exercício das funções de magistério na educação infantil e no ensino fundamental e médio, estabelecidos em lei complementar, terão idade mínima à aposentadoria reduzida em 5 (cinco) anos em relação às idades mínimas exigidas aos demais servidores públicos, observado o disposto na Constituição Federal.

**QUESTÃO 33** – Analise as assertivas abaixo, a respeito de preceitos constitucionais e legais que norteiam a Advocacia Pública.

- I. Os Procuradores dos Estados e do Distrito Federal, organizados em carreira, na qual o ingresso dependerá de concurso público exclusivamente de provas, com a participação da Ordem dos Advogados do Brasil em todas as suas fases, exercerão a representação judicial e a consultoria jurídica das respectivas unidades federadas.
- II. O Procurador do Estado do Rio Grande do Sul, no exercício do cargo, goza das prerrogativas inerentes à atividade de advocacia, cabendo-lhe requisitar, de qualquer autoridade ou órgão da administração estadual, informações, esclarecimentos e diligências que entender necessários ao fiel cumprimento de suas funções.
- III. Consiste em função institucional da Procuradoria-Geral do Estado do Rio Grande do Sul patrocinar as ações declaratórias de constitucionalidade, de inconstitucionalidade e as arguições de descumprimento de preceito fundamental propostas pelo Governador do Estado, bem como representá-lo em juízo, prestando informações, interpondo recursos, reclamações e realizando defesa oral, em todas aquelas ações de controle concentrado, assim como nos mandados de segurança e nos mandados de injunção, sempre que envolver interesse do Estado do Rio Grande do Sul e de suas autarquias.

Quais estão corretas?

- A) Apenas II.
- B) Apenas I e II.
- C) Apenas I e III.
- D) Apenas II e III.
- E) I, II e III.

**QUESTÃO 34** – Considerando as disposições da Lei Complementar Estadual nº 11.742, de 17 de janeiro de 2002, é INCORRETO afirmar que:

- A) A estrutura básica da Procuradoria-Geral do Estado, organizada com observância dos princípios da unidade e da indivisibilidade, estabelece os vínculos de relação administrativa e de coordenação técnica e profissional a que estão submetidos os Procuradores do Estado.
- B) Receber a citação inicial nas ações ajuizadas contra o Estado do Rio Grande do Sul e emitir parecer sobre questões de direito submetidas ao seu exame pelo Governador são exemplos de funções indelegáveis conferidas ao Procurador-Geral do Estado.
- C) A cada ano, será renovado 1/3 (um terço) dos mandatos do Conselho Superior, os quais sempre se encerrarão a 30 (trinta) de junho, ainda que haja ocorrido retardamento na nomeação ou na posse. Os Procuradores do Estado indicados pelos membros da carreira serão escolhidos mediante escrutínio secreto, encaminhando-se à nomeação pelo Governador do Estado o candidato que obtiver o maior número de votos.
- D) Compete à Corregedoria-Geral, dentre outras atribuições, propor ao Procurador-Geral do Estado as medidas necessárias ou recomendáveis para a correção, a racionalização e a eficiência dos serviços e o aperfeiçoamento institucional.
- E) O Procurador-Geral do Estado dará posse ao Procurador do Estado perante o Conselho Superior, em sessão solene, até 30 (trinta) dias após a publicação do ato de nomeação no Diário Oficial do Estado, período que poderá ser prorrogado por igual prazo, por motivo justificado.

**QUESTÃO 35** – Segundo os parâmetros fixados na Lei Estadual nº 15.612, de 6 de maio de 2021, que dispõe sobre o processo administrativo no Estado do Rio Grande do Sul, é correto afirmar que:

- A) A competência de decidir recursos administrativos poderá ser objeto de delegação.
- B) Por ser formal a relação dos órgãos e entidades da Administração Pública Estadual com o cidadão, não pode ser dispensada a exigência de reconhecimento de firma e de autenticação de cópia de documentos em Tabelionato de Notas.
- C) As decisões administrativas observarão os pareceres da Procuradoria-Geral do Estado no âmbito do Poder Executivo.
- D) A Administração deve revogar seus próprios atos, quando eivados de vício de legalidade, e pode anulá-los por motivo de conveniência ou oportunidade, respeitados os direitos adquiridos.
- E) Na contagem de prazo em dias, computar-se-ão somente os dias úteis, vedada disposição em sentido contrário.

**QUESTÃO 36** – Sobre as medidas preventivas de proteção contra códigos maliciosos (*Malware*), analise as assertivas abaixo.

- I. Não atualizar programas e sistema operacional os mantêm livres de vulnerabilidades.
- II. A utilização de software antivírus ou antimalware ajuda a detectar e remover códigos maliciosos.
- III. Fazer regularmente backup dos dados pode evitar perdas em casos de infecção por códigos maliciosos.

Quais estão corretas?

- A) Apenas I.
- B) Apenas II.
- C) Apenas I e III.
- D) Apenas II e III.
- E) I, II e III.

**QUESTÃO 37** – No navegador Mozilla Firefox, os atalhos de teclado \_\_\_\_\_ são utilizados para recarregar uma página.

Assinale a alternativa que preenche corretamente a lacuna do trecho acima.

- A) F4 e SHIFT+O
- B) F4 e CTRL+SHIFT+R
- C) F5 e CTRL+F5
- D) F5 e CTRL+TAB
- E) F6 e SHIFT+F6

**QUESTÃO 38** – Assinale a alternativa INCORRETA quanto às atividades de compactação e backup de arquivos.

- A) A compactação de arquivos consiste na redução do espaço de armazenamento que os dados ocupam.
- B) A compactação de arquivos tem o objetivo de facilitar a guarda ou a transferência de dados.
- C) O backup de arquivos consiste na cópia de segurança de arquivos de um local para outro.
- D) O backup de arquivos tem o objetivo de preservar dados em caso de perda dos dados originais.
- E) Não é possível fazer backup de arquivos compactados.

**QUESTÃO 39** – A Figura 1 abaixo apresenta a janela principal do LibreOffice Impress 7.1. Na imagem estão destacados alguns ícones.

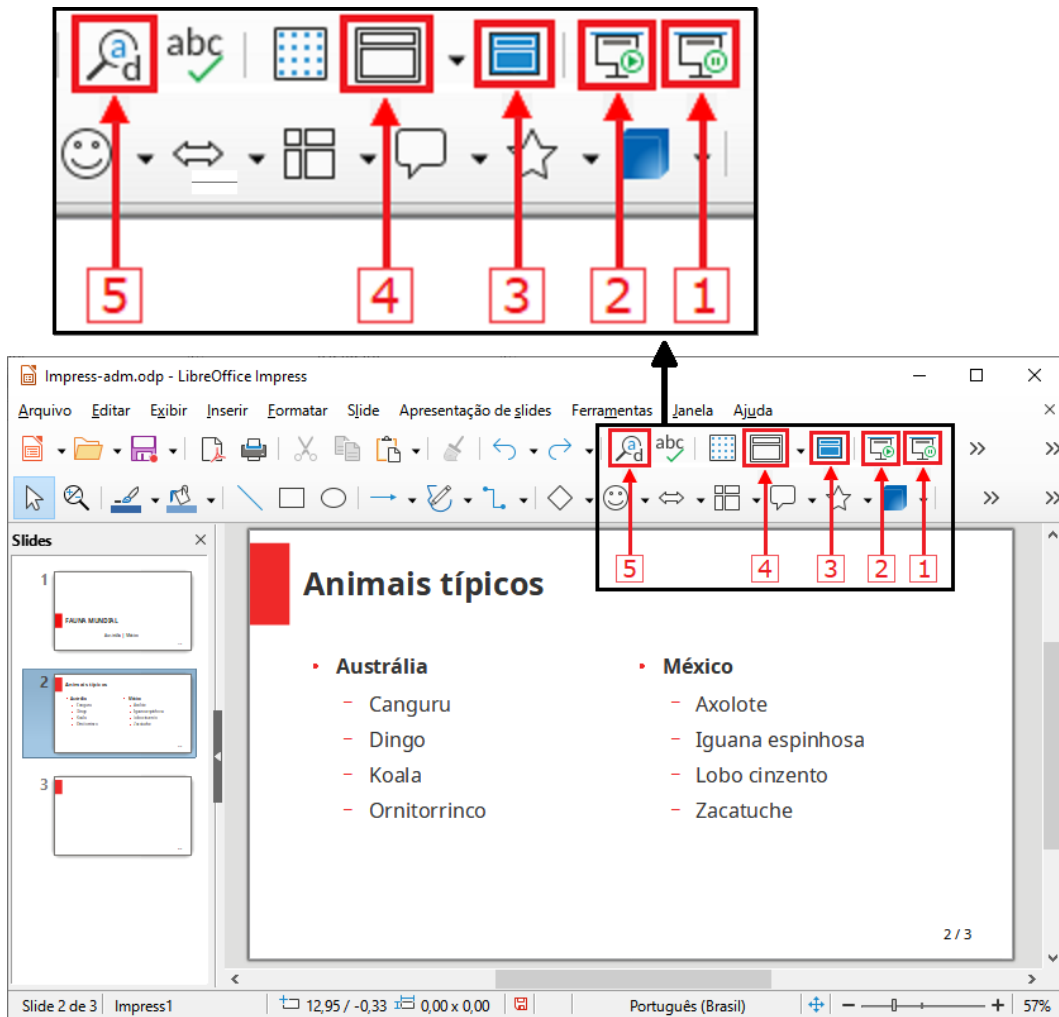

**Figura 1 – Apresentação no LibreOffice Impress 7.1**

Para iniciar a apresentação a partir do slide atual, pode-se utilizar o ícone indicado pela seta nº:

- A) 1.
- B) 2.
- C) 3.
- D) 4.
- E) 5.

**QUESTÃO 40** – No aplicativo Configurações do Windows do Microsoft Windows 10 Pro, a visualização de especificações do computador e do sistema operacional, tais como informações do processador, memória RAM instalada e versão do Windows, pode ser encontrada acessando as opções \_\_\_\_\_ e \_\_\_\_\_, nessa ordem.

Assinale a alternativa que preenche, correta e respectivamente, as lacunas do trecho acima.

- A) "Aplicativos" – "Segurança e Inicialização"
- B) "Atualização" – "Ativação"
- C) "Contas" – "Suas Informações"
- D) "Pesquisar" – "Mais Detalhes"
- E) "Sistema" – "Sobre"

**Elabore um texto dissertativo-argumentativo com extensão de, no máximo, 30 linhas, de acordo com a seguinte proposta:**

No artigo *Saiba quais serão os impactos da pandemia no futuro das cidades*, publicado no jornal Folha de São Paulo de 24 de abril de 2021, Nabil Bonduki, ex-secretário de Cultura de São Paulo e professor titular da Faculdade de Arquitetura e Urbanismo da USP, assevera que todas as epidemias pelas quais passou a humanidade promoveram transformações sociais profundas.

Bonduki lembra que a Peste Negra, que dizimou em torno de um terço da população da Europa no século XIV, causou a interrupção do renascimento urbano, comercial e cultural da Baixa Idade Média. Já a terceira pandemia de cólera na Inglaterra motivou a aprovação da primeira Lei Sanitária do país, gerando protestos entre os liberais, críticos severos da interferência do Estado nas atividades econômicas.

Agora, segundo ele, não será diferente: “a longa duração da pandemia tende a consolidar as novas tendências de mudanças de comportamento urbano, positivas ou negativas, afetando todos os aspectos da vida nas cidades — habitação, trabalho, educação, cultura, espaço público, mobilidade e lazer”. Na opinião de Bonduki, é fundamental identificar e estudar essas transformações e “formular novas políticas para enfrentar as novas questões que estão surgindo” no cenário criado pela pandemia de Covid-19.

Você deve redigir um texto dissertativo-argumentativo sobre o seguinte tema.

**Questões sociais colocadas pela pandemia de Covid-19 e o papel das políticas públicas e da sociedade civil organizada no seu enfrentamento**

**Instruções**

1. Crie um título para o seu texto e escreva-o na linha apropriada para esse fim.
2. Redija seu texto a caneta, com o máximo de 30 linhas, em letra de tamanho regular.



	Utilize este espaço para fazer seu rascunho
01	
02	
03	
04	
05	
06	
07	
08	
09	
10	
11	
12	
13	
14	
15	
16	
17	
18	
19	
20	
21	
22	
23	
24	
25	
26	
27	
28	
29	
30	