

ANALISTA JUDICIÁRIO

MEDICINA

TIPO 1 – BRANCA



SUA PROVA

- Além deste caderno, contendo **70 (setenta)** questões objetivas e **1 (uma)** questão discursiva, você receberá do fiscal de sala
 - o cartão de respostas das questões objetivas;
 - a folha de textos definitivos da questão discursiva.



TEMPO

- Você dispõe de **4 (quatro) horas e 30 (trinta) minutos** para a realização da prova, já incluído o tempo para a marcação do cartão de respostas e preenchimento da folha de textos definitivos.
- **3 (três) horas** após o início da prova é possível retirar-se da sala, sem levar o caderno de prova.
- A partir dos **30 minutos** anteriores ao término da prova é possível retirar-se da sala **levando o caderno de questões**.



NÃO SERÁ PERMITIDO

- Qualquer tipo de comunicação entre os candidatos durante a aplicação da prova.
- Anotar informações relativas às respostas em qualquer outro meio que não seja o caderno de questões.
- Levantar da cadeira sem autorização do fiscal de sala.
- Usar o sanitário ao término da prova, após deixar a sala.



INFORMAÇÕES GERAIS

- Verifique se seu caderno de questões está completo, sem repetição de questões ou falhas. Caso contrário, notifique imediatamente o fiscal da sala, para que sejam tomadas as devidas providências.
- Confira seus dados pessoais, especialmente nome, número de inscrição e documento de identidade e leia atentamente as instruções para preencher o cartão de respostas e a folha de textos definitivos.
- Use somente caneta esferográfica, fabricada em material transparente, com tinta preta ou azul.
- Assine seu nome apenas no(s) espaço(s) reservado(s).
- Confira seu cargo, cor e tipo do caderno de questões. Caso tenha recebido caderno de cargo ou cor ou tipo **diferente** do impresso em seu cartão de respostas, o fiscal deve ser **obrigatoriamente** informado para o devido registro na ata da sala.
- Reserve tempo suficiente para o preenchimento do seu cartão de respostas e da folha de textos definitivos. O preenchimento é de sua responsabilidade e **não** será permitida a troca do cartão de respostas e da folha de textos definitivos em caso de erro do candidato.
- Para fins de avaliação, serão levadas em consideração apenas as marcações realizadas no cartão de respostas e na folha de textos definitivos.
- A FGV coletará as impressões digitais dos candidatos na lista de presença.
- Os candidatos serão submetidos ao sistema de detecção de metais quando do ingresso e da saída de sanitários durante a realização das provas.
- **Boa sorte!**

Língua Portuguesa

1

Em todas as frases a seguir foi usada a conjunção “porque”; as opções a seguir apresentam formas adequadas de reescrever essas frases, retirando-se essa conjunção, com a manutenção do sentido original, **à exceção de uma**. Assinale-a.

- (A) O invejoso é tirano e verdugo de si próprio: ele sofre porque os outros gozam / Por causa do gozo dos outros, o invejoso sofre e é tirano e verdugo de si próprio.
- (B) Muitos homens são louvados porque são mal conhecidos / Pelo mau conhecimento que se tem de alguns homens, eles são louvados.
- (C) Arguimos a vaidade alheia porque ofende a nossa própria / Por ofensa à nossa própria vaidade, arguimos a vaidade alheia.
- (D) A mocidade é temerária; presume muito porque sabe pouco / Pela pouca sabedoria, a mocidade é temerária e presume muito.
- (E) As nações não envelhecem como as pessoas, porque todos os dias se renovam pelos nascimentos / Pela renovação diária por meio dos nascimentos, as nações, como as pessoas, não envelhecem.

2

A oração “Acreditou que venceria facilmente o inimigo” poderia ser reescrita do seguinte modo: “Acreditou em fácil vitória contra o inimigo”.

Seguindo esse modelo, assinale a frase que realiza a mesma modificação de forma adequada.

- (A) O problema necessita ser resolvido urgentemente / o problema precisa de dissolução urgente.
- (B) Essa questão merece ser examinada detidamente / essa questão merece um exame detalhado.
- (C) O Museu será reinaugurado proximamente / o museu terá uma reinauguração próxima.
- (D) Vamos dividir os doces equitativamente / vamos dividir os doces de forma idêntica.
- (E) O deputado declarou repentinamente que sairia do partido / o deputado fez uma declaração repetida de que sairia do partido.

3

Em todas as frases abaixo substituímos por um participio o segmento sublinhado.

Assinale a frase em que essa substituição foi feita de forma **inadequada**.

- (A) Um edifício que está sobre quatro colunas / erigido.
- (B) Os carros que estão em fila dupla / estacionados.
- (C) O território que está entre Rio e São Paulo / localizado, situado.
- (D) Os presos que estão nessa cela / inseridos.
- (E) Uma esmeralda que está nesse anel / encrustada.

4

Em todas as frases abaixo está presente o verbo “ver”.

A substituição desse verbo por outro, adequada ao contexto, é:

- (A) Ficamos paralisados, vendo a paisagem maravilhosa / contemplando.
- (B) É difícil ver a diferença de cores neste quadro / apreciar.
- (C) O diretor verá hoje os requerimentos dos alunos / notará.
- (D) Os médicos veem muitos pacientes por dia / percebem.
- (E) Não conseguiram ver a grandeza das ações / destacar.

5

Assinale a frase abaixo cujo vocábulo sublinhado **não** apresenta uma impropriedade léxica (vocábulo mal-empregado no contexto da frase).

- (A) Recebeu um elogio pelo ato heroico que cometeu.
- (B) O carro deslizou na pista graças à chuva da noite anterior.
- (C) Eu garanto que não fui eu o autor do crime.
- (D) Os passageiros fizeram um esforço sobre-humano para escapar.
- (E) O paciente chegou ao hospital gozando de má saúde.

6

Nas frases abaixo, os adjetivos sublinhados estão relacionados à ideia de “movimento”.

Assinale a opção na qual o adjetivo foi selecionado adequadamente para o contexto da frase.

- (A) Assim que a orquestra iniciou a valsa, os formandos começaram a dançar com movimentos frenéticos.
- (B) Os soldados, perfeitamente perfilados, exibiam uma marcha ritmada.
- (C) O passante sofreu um ataque e caiu ao chão com movimentos oscilantes.
- (D) O pêndulo do relógio mostrava um movimento giratório.
- (E) O mar se chocava contra as rochas com força convulsiva.

7

Assinale a frase em que há **problema** de norma culta em função da confusão entre “todo-a” / “todo o - toda a”.

- (A) Toda alegria é uma vitória, e uma vitória é uma vitória, por menor que seja.
- (B) Quem não sabe chorar de todo o coração também não sabe rir.
- (C) Ele chorou todo o dia após receber a notícia trágica.
- (D) Todo trabalho ficou manchado do vinho derramado.
- (E) Toda tristeza deve ser afastada de nossa vida.

8

Assinale a frase em que houve emprego correto do pronome LHE.

- (A) “Se você de fato leva a sério a preparação de seu filho para o futuro, não lhe ensine a subtrair – ensine a deduzir”.
- (B) “Os que são incapazes de recordar o passado são condenados a repetir-lhe”.
- (C) “Se você conta os anos, o tempo parecer-lhe-á breve”.
- (D) “Lembre-se – quando você achar que tudo está perdido, o futuro ainda lhe aguardará”.
- (E) “A história é um cavalo que galopa atravessando a janela, e você deve decidir se saltará para montar-lhe ou não”.

9

Em todas as frases abaixo ocorre a presença do adjetivo “bom” / “boa” com diferentes sentidos.

Assinale a frase em que há a indicação de um sinônimo **inadequado** para esse adjetivo.

- (A) Uma boa risada é um raio de sol na casa / barulhenta.
- (B) É um prazer navegar com bom tempo / estável.
- (C) Aquele apartamento está sendo vendido por bom preço / barato.
- (D) Acho que esse vestido está bom nela / bem ajustado.
- (E) Aquele aluno tem uma boa letra / legível.

10

O diminutivo em língua portuguesa mostra valores variados. Assinale a frase abaixo em que o diminutivo tem valor afetivo.

- (A) Nesse frio, bom mesmo é um cobertorzinho amigo.
- (B) O governo deseja que a inflação vá embora depressinha.
- (C) O deputado mostrava em seu pulso um reloginho barato.
- (D) Na Europa ocorre agora uma guerrinha suja.
- (E) A mobília da boneca tinha apenas duas cadeirinhas.

Raciocínio Lógico Matemático

11

Uma distribuidora de produtos químicos recebeu 1600 litros de certo composto e deve distribuir toda essa quantidade entre 5 laboratórios em partes proporcionais aos números 3, 4, 5, 6 e 7.

O laboratório que receber a menor quantidade receberá

- (A) 190 litros.
- (B) 192 litros.
- (C) 194 litros.
- (D) 196 litros.
- (E) 198 litros.

12

Flávio é engenheiro e seu salário é constituído de duas partes: 60% do valor bruto referem-se ao trabalho de escritório e 40%, pelas visitas às obras.

Flávio foi promovido; com isso, a parte do seu salário referente a visitas às obras teve aumento de 100%, mas a outra parte permaneceu igual.

Sobre o novo salário, a parte relativa ao trabalho de escritório representa, aproximadamente,

- (A) 37%.
- (B) 39%.
- (C) 41%.
- (D) 43%.
- (E) 45%.

13

Milton, Nei e Otávio são técnicos e trabalham no interior do estado da Paraíba. Neste ano de 2022, os três fizeram cursos de aperfeiçoamento no Centro de Treinamento (CT) em João Pessoa. Considere as informações:

- Milton chegou no CT em 27 de abril e permaneceu lá por 40 dias.
- Nei chegou no CT em 03 de maio e permaneceu lá por 37 dias.
- Otávio chegou no CT em 25 de abril e permaneceu lá por 36 dias.

Nas informações acima, o dia de chegada e o dia da partida são considerados como dias de permanência no CT.

O número de dias que Milton, Nei e Otávio estiveram juntos no CT foi

- (A) 27.
- (B) 28.
- (C) 29.
- (D) 30.
- (E) 31.

14

Miguel, Artur e Heitor possuem idades diferentes e nasceram em cidades diferentes; um nasceu em Patos, outro em Cabedelo e outro em Santa Rita.

As três afirmações seguintes sobre eles são verdadeiras:

- Miguel é mais velho que o cabedelense.
- Artur nasceu em Patos.
- Heitor não é o mais novo.

É correto concluir que

- (A) Miguel é mais novo que Artur.
- (B) Heitor nasceu em Santa Rita.
- (C) o santa-ritense é o mais velho.
- (D) o cabedelense é mais velho que Miguel.
- (E) Artur é mais velho que o patoense.

15

Carlos considera que um número é *agradável* quando a soma dos seus algarismos é 7 ou múltiplo de 7. Por exemplo, o ano de 2005 foi agradável pois $2 + 0 + 0 + 5 = 7$, e o de 2039 será também, pois $2 + 0 + 3 + 9 = 14$.

Por esse critério, o número de anos agradáveis do século XX foi igual a

- (A) 7.
- (B) 10.
- (C) 11.
- (D) 13.
- (E) 14.

16

O valor da expressão numérica

$$\frac{2^{2022} - 2^{2021} - 2^{2020} + 2^{2019}}{2^{2020} - 2^{2019}}$$

é

- (A) 5.
- (B) 4.
- (C) 3.
- (D) 2.
- (E) 1.

17

Um número inteiro positivo é chamado de “quadrado perfeito” quando ele é o quadrado de um número inteiro positivo. Por exemplo, 16 é um quadrado perfeito pois é igual a 4^2 .

O número de quadrados perfeitos maiores do que 100 e menores do que 2023 é

- (A) 28.
- (B) 34.
- (C) 42.
- (D) 44.
- (E) 48.

18

Sobre 4 grandezas X, Y, Z e W sabe-se que:

- A razão de W para X é 4:3
- A razão de Y para Z é 3:2
- A razão de Z para X é 1:6

A razão de X+Y para Z+W é

- (A) 5:6
- (B) 4:7
- (C) 3:5
- (D) 6:11
- (E) 8:11

19

A soma de 2 números naturais é 22253. Um dos números é divisível por 10 e se retirarmos o algarismo das unidades desse número obtém-se o outro número.

A diferença entre o maior e o menor número é

- (A) 13222.
- (B) 14644.
- (C) 15876.
- (D) 17732.
- (E) 18207.

20

Considere como verdadeiras as seguintes sentenças:

- Se Gerson não é torcedor do Botafogo, então Luiz é torcedor do Treze.
- Se Luiz é torcedor do Treze, então Débora não é torcedora do Campinense.
- Se Débora não é torcedora do Campinense, então Lúcia é torcedora do Botafogo.
- Lúcia não é torcedora do Botafogo.

É correto concluir que

- (A) Luiz é torcedor do Treze.
- (B) Gerson é torcedor do Botafogo.
- (C) Luiz não é torcedor do Botafogo.
- (D) Débora é torcedora do Campinense.
- (E) Lúcia é torcedora do Treze.

Atualidades

21

É um romance brasileiro de 2019 escrito pelo autor baiano Itamar Vieira Junior. Conta a história de duas irmãs, Bibiana e Belonísia, marcadas por um acidente de infância, e que vivem em condições de trabalho escravo contemporâneo em uma fazenda no sertão da Chapada Diamantina. O romance foi originalmente publicado em Portugal, pela editora Leya, após vencer o prêmio de mesmo nome. No Brasil, é publicado pela editora Todavia. Além do Prêmio Leya, venceu também importantes competições como o Prêmio Jabuti 2020 e o Prêmio Oceanos 2020.

(adap. wikipedia)

O texto refere-se ao romance

- (A) Torto Arado.
- (B) Baixo Esplendor.
- (C) Tudo é Rio.
- (D) Vista Chinesa.
- (E) Anos de Chumbo e Outros Contos.

22

Conceito, surgido a partir do Protocolo de Kyoto em 1997, que visa à diminuição dos gases de efeito estufa, que provocam diversos problemas ambientais associados às mudanças climáticas. Eles fazem parte de um mecanismo de flexibilização que auxilia os países que possuem metas de redução da emissão de gases poluentes a alcançá-las.

A cada tonelada não emitida, gera-se um crédito. Assim, quando um país consegue reduzir a emissão dessa tonelada, ele recebe uma certificação emitida pelo Mecanismo de Desenvolvimento Limpo (MDL), ou seja, recebe os créditos que estarão disponíveis para serem comercializados com os países que não alcançaram suas metas.

A geração do crédito é realizada à medida que os países esforçam-se em projetos e ações que visam ao desenvolvimento sustentável, evitando, assim, o aumento do efeito estufa. Exemplos desses projetos são o empenho em reduzir os níveis de desmatamento, as campanhas para o consumo consciente, o uso de fontes de energia alternativas, entre outros.

(mundoeducacao.uol.com.br. Adaptado)

O texto refere-se aos créditos de

- (A) Hidrogênio.
- (B) Oxigênio.
- (C) Carbono.
- (D) Enxofre.
- (E) Silício.

23

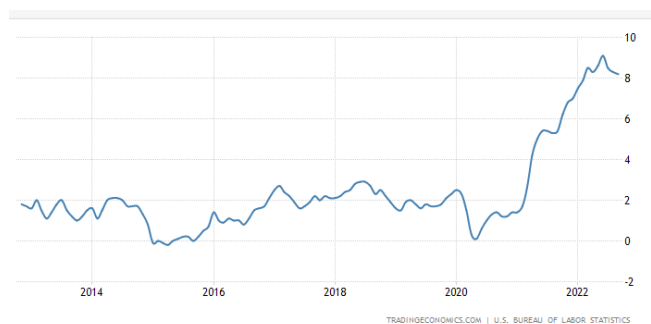

O mundo tem acompanhado o que acontece com a inflação nos Estados Unidos da América. Recentemente, a inflação por lá saiu de um platô de cerca de 2% ao ano e atualmente gira em torno de 8 a 9%. Na zona do euro, vemos acontecer fenômeno similar. Economias emergentes também sentem os efeitos negativos de uma inflação mais alta.

Avalie se, entre as causas do aumento recente da inflação nos EUA, podem ser citados:

- I. O movimento de alta nas taxas de juros.
- II. Os incentivos econômicos concedidos aos americanos (pessoas e empresas) durante a pandemia do coronavírus.
- III. As paralisações nas cadeias produtivas por conta dos surtos de Covid.
- IV. A invasão da Ucrânia pela Rússia.

Estão corretos os itens

- (A) I e II, apenas.
- (B) III e IV, apenas.
- (C) I, II e III, apenas.
- (D) II, III e IV, apenas.
- (E) I, II, III e IV.

24



Grande artista brasileira, Gal Costa nos deixou neste mês de novembro de 2022. Artista única, de voz afinadíssima, transitou sempre por diversos movimentos artísticos da música popular brasileira. Seu nome, entretanto, estará para sempre associado, fundamentalmente, ao seguinte movimento:

- (A) Bossa Nova.
- (B) Jovem Guarda.
- (C) BRock.
- (D) Tropicalismo.
- (E) Mangue Beat.

25

Recentemente, algumas nações europeias foram sacudidas por crises políticas que afetaram vivamente seus Paramentos. Um caso particularmente importante é o do Reino Unido, onde sucessivas crises sacudiram o Parlamento após a saída da União Europeia, no episódio conhecido como *brexit*.

Em relação ao tema, avalie se as descrições a seguir são falsas (F) ou verdadeiras (V):

- I. A Primeira-Ministra Theresa May, do Partido Trabalhista, esteve à frente do governo por ocasião das intensas negociações com a União Europeia que culminaram no *brexit*. Vitoriosa no *brexit*, deixou o cargo de Primeira-Ministra pouco depois, dando por encerrada sua exitosa gestão.
- II. O poderoso Primeiro-Ministro Boris Johnson, do Partido Conservador, sucedeu Theresa May. No cargo, Johnson tentou desfazer o *brexit*. Com isso, administrou crise após crise até ser acusado de comportamento inadequado em dois episódios: no primeiro, foi acusado de promover uma festa na residência oficial e escritório do Primeiro-Ministro, bem no auge da pandemia; um segundo episódio, no qual promoveu a vice-chefe da bancada do governo no parlamento uma pessoa acusada reiteradas vezes de assédio sexual, causou a renúncia de vários ministros e acabou por levar à renúncia de Johnson, em 2021.
- III. Johnson foi sucedido por Liz Truss, que serviu como Primeira-Ministra do Reino Unido por cerca de seis meses, sem entretanto ocupar o cargo de líder do Partido Conservador nesse período. Caiu por conta de uma desastrosa política econômica, agravada pelos efeitos da pandemia e da guerra Rússia-Ucrânia.

As descrições são, respectivamente,

- (A) F – F – F.
- (B) F – F – V.
- (C) V – F – F.
- (D) V – V – V.
- (E) F – V – V.

Legislação Básica

26

Joana, servidora pública federal, ocupante de cargo de provimento efetivo há uma década, almejava obter licença para resolver um grave problema particular, afeto à administração de uma empresa deixada por seu falecido pai.

Ao se inteirar sobre a existência de licença dessa natureza no âmbito da Lei nº 8.112/1990, foi-lhe corretamente informado que

- (A) em razão da prevalência do interesse público sobre o privado, a lei não prevê licença dessa natureza.
- (B) a licença alvitrada pode ser deferida pelo prazo máximo de dois anos, sendo que Joana somente receberia sua remuneração no primeiro ano.
- (C) a licença alvitrada pode ser deferida por até três anos, sem remuneração, não podendo ter a sua duração reduzida ou cessada por decisão superveniente.
- (D) a licença alvitrada pode ser deferida por até três anos, sem remuneração, podendo ser interrompida a qualquer tempo, a pedido de Joana ou no interesse do serviço.
- (E) a licença alvitrada pode ser deferida por até um ano, sem prejuízo da remuneração, podendo ser interrompida a qualquer tempo, a pedido de Joana ou no interesse do serviço.

27

Determinado órgão de segurança pública almejava realizar o tratamento dos dados pessoais de diversos indivíduos, sendo que todos eram pessoas naturais, para um objetivo estritamente relacionado às suas atividades finalísticas.

Ao tomar conhecimento dessa iniciativa, a organização não governamental “amigos da privacidade” consultou o seu advogado a respeito de sua compatibilidade com a Lei Geral de Proteção de Dados (LGPD), sendo corretamente esclarecido que

- (A) a LGPD não é aplicada à referida espécie de tratamento, que deve ser regida por legislação específica.
- (B) a LGPD autoriza expressamente essa espécie de tratamento, que pode ser livremente realizado por órgão público ou por pessoa jurídica de direito privado.
- (C) a LGPD veda expressamente essa espécie de tratamento, salvo se houver prévia e expressa autorização do titular dos dados pessoais.
- (D) a LGPD veda expressamente essa espécie de tratamento, ressalvada, apenas, a possibilidade de ponderação, no caso concreto, à luz dos interesses envolvidos;
- (E) a LGPD somente permite o arquivamento dos dados pessoais, não o tratamento almejado pelo órgão de segurança pública, sem o consentimento do titular dos dados.

28

Igor, servidor público federal ocupante de cargo de provimento efetivo, encontrava-se em débito com o erário. Apesar disso, ao fim de processo administrativo disciplinar, no qual lhe foram assegurados o contraditório e a ampla defesa, a autoridade competente decidiu demiti-lo, mas foi informada por um assessor a respeito do referido débito.

À luz dessa narrativa e considerando os balizamentos estabelecidos pela Lei nº 8.112/1990, é correto afirmar que a autoridade competente

- (A) não pode demitir João, que será posto em disponibilidade até a quitação do débito.
- (B) pode demitir João, que terá o prazo de sessenta dias para quitar o débito, sob pena de inscrição em dívida ativa.
- (C) pode demitir João, que terá o prazo de sessenta dias para quitar o débito, sob pena de sofrer a penhora de seus vencimentos.
- (D) pode demitir João, que terá o prazo de sessenta dias para quitar o débito, sob pena de sofrer o arresto de seus vencimentos.
- (E) não pode demitir João, que permanecerá exercendo suas funções até quitar o débito existente, mediante desconto mensal não superior a 10% dos seus vencimentos.

29

Maria forneceu os seus dados pessoais para usufruir determinado benefício assistencial ofertado pelo Estado Alfa. Considerando que Maria figurava como parte interessada em um processo administrativo no qual certo órgão da Administração Pública lhe aplicara a sanção de multa, um servidor constatou que as referidas informações poderiam ser utilizadas, neste último processo, para demonstrar que Maria não tinha razão em suas alegações.

À luz da sistemática estabelecida pela Lei Geral de Proteção de Dados (LGPD), é correto afirmar que

- (A) é vedado que órgão da Administração Pública, enquanto controlador dos dados pessoais, os utilize para qualquer outro fim que não aquele indicado pelo titular.
- (B) o princípio da universalidade das provas, contemplado na LGPD, autoriza a utilização dos dados pessoais de Maria para os fins pretendidos pelo servidor.
- (C) como os dados pessoais foram apresentados por Maria, para o exercício regular de um direito, não poderiam ser utilizados em seu prejuízo.
- (D) a Administração Pública, sempre que figure como operadora dos dados pessoais, pode utilizá-los da forma que melhor lhe aprouver.
- (E) a LGPD autoriza a utilização dos dados fornecidos por Maria caso o bem jurídico a ser tutelado seja de interesse público.

30

João, servidor público federal ocupante de cargo de provimento efetivo, sofreu grave acidente quando se encontrava no exercício de suas funções regulares. Em razão da limitação que sofreu em sua capacidade física, conforme verificado em inspeção médica, viu-se impossibilitado de voltar a exercer a função anterior.

Considerando os termos dessa narrativa, é correto afirmar que João deve ser

- (A) necessariamente aposentado.
- (B) necessariamente exonerado.
- (C) readaptado, se estiverem presentes os requisitos exigidos e, caso não haja cargo vago, atuará como excedente, até a ocorrência da vaga.
- (D) readaptado, se estiverem presentes os requisitos exigidos e, caso não haja cargo vago, posto em disponibilidade, até a ocorrência de vaga.
- (E) transferido para cargo diverso, de carreira distinta, de atribuições afins, respeitada a habilitação exigida, nível de escolaridade e equivalência de vencimentos.

Conhecimentos Específicos

31

O exame para pesquisa do fator antinúcleo (FAN) é um excelente exame de rastreamento de autoanticorpos. No entanto, a positividade ao FAN nem sempre é determinante de doença ou condição imunomediadas.

Um dos padrões frequentemente detectados em indivíduos sem evidência de doença sistêmica é o nuclear

- (A) pontilhado fino denso.
- (B) homogêneo.
- (C) pontilhado grosso.
- (D) pontilhado fino.
- (E) pontilhado pleomórfico.

32

A colchicina, alcalóide extraído do *Colchicum autumnale*, é prescrito no manejo da artrite gotosa. Um paciente que inicia o tratamento deve ser alertado que os efeitos adversos são dose-dependentes.

Dentre os efeitos listados abaixo o mais frequente é a

- (A) supressão medular.
- (B) neuropatia.
- (C) diarreia.
- (D) insuficiência cardíaca.
- (E) hepatite autoimune.

33

Os pacientes com gota devem ser orientados quanto a importância da dieta no controle metabólico. Sendo o ácido úrico um produto do metabolismo das purinas.

Assinale a opção que indica o alimento que pode ser consumido por pacientes com gota, sem hesitações.

- (A) Leite e derivados lácteos.
- (B) Carne de carneiro e vitela.
- (C) Bacon e fígado.
- (D) Camarão e caranguejo.
- (E) Lagosta e mexilhão.

34

Um servidor de 45 anos procura uma unidade de pronto atendimento, por quadro de náuseas e vômitos há 3 dias. Em seu antecedente, tratamento com fluoxetina iniciada há 30 dias, por transtorno depressivo. Ele não apresenta outros antecedentes mórbidos. Ele não faz uso de outros medicamentos, tampouco ingere bebidas alcólicas. O exame físico é sem particularidades – pressão arterial 120 x 80mmHg, ausência de edema em membros inferiores. Após avaliação, você conclui por uma possível síndrome de secreção inapropriada do hormônio antidiurético, de origem medicamentosa.

Assinale a opção que indica o achado laboratorial característico desse diagnóstico.

- (A) hiponatremia com osmolaridade sérica alta e sódio urinário > 40 meq/L.
- (B) hiponatremia com osmolaridade sérica baixa e sódio urinário > 40 meq/L.
- (C) hiponatremia com osmolaridade sérica alta e osmolaridade urinária < 100 mosm/L.
- (D) hipernatremia com osmolaridade sérica baixa e sódio urinário > 40 meq/L.
- (E) hipernatremia com osmolaridade sérica normal e sódio urinário < 40 meq/L.

35

Um paciente renal crônico, sem seguimento adequado, é admitido em uma unidade de pronto atendimento, por mal-estar incharacterístico. Um eletrocardiograma é realizado.

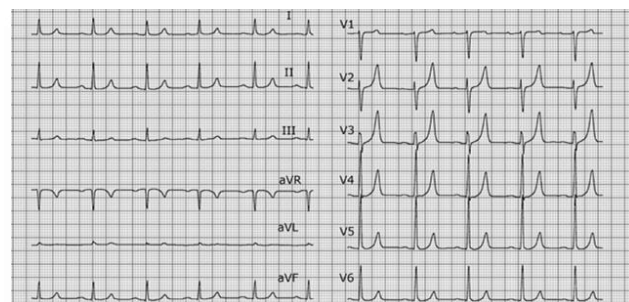

Em relação ao traçado pode-se afirmar que os achados são característicos de

- (A) ausência de anormalidades.
- (B) hipopotassemia.
- (C) hiperpotassemia.
- (D) torsade de pointes.
- (E) fibrilação atrial.

36

Jovem médico do programa de saúde da família, procura informações acerca do tratamento farmacológico para transtornos depressivos, no endereço eletrônico linhas de cuidado.saude.gov.br.

Ele encontra as seguintes informações: os inibidores seletivos da recaptção da serotonina (por exemplo, a fluoxetina) são a primeira linha de tratamento preconizado; estes medicamentos apresentam contra-indicação absoluta em um contexto de

- (A) infarto agudo do miocárdio recente (3-4 semanas).
- (B) alteração na condução cardíaca.
- (C) bulimia.
- (D) anorexia.
- (E) uso concomitante de tamoxifeno.

37

Os transtornos mentais foram responsáveis por cerca de 10 % dos absenteísmos vinculados aos magistrados e servidores da Justiça no ano de 2018.

Saúde de magistrados e servidores: Resolução CNJ n. 207/2015 / Conse-lho Nacional de Justiça – Brasília: CNJ, 2019

A depressão é um transtorno mental de curso crônico e recorrente. Em indivíduos com fator de alto risco para depressão e/ou com queixas relativas ao humor o questionário PHQ-9 (patient health questionnaire-9) pode ser aplicado.

Um servidor que apresente uma pontuação ≥ 9 é interpretado como

- (A) rastreio positivo para episódio depressivo.
- (B) rastreio negativo para episódio depressivo.
- (C) rastreio não conclusivo para episódio depressivo.
- (D) risco baixo de suicídio.
- (E) indicação tratamento farmacológico.

38

A asma é diagnosticada mediante a identificação de critérios clínicos e funcionais, obtidos pela anamnese, exame físico e exames de função pulmonar.

A probabilidade de que o paciente tenha asma é diminuída pela presença de

- (A) piora dos sintomas à noite ou pela manhã.
- (B) variação da intensidade dos sintomas ao longo do tempo.
- (C) frequência maior dos sintomas na vigência de infecções virais de vias aéreas.
- (D) desencadeamento dos sintomas pela exposição a irritantes respiratórios.
- (E) dispneia induzida pelo exercício com inspiração ruidosa.

39

O principal diagnóstico diferencial da asma em adultos é a doença pulmonar obstrutiva crônica (DPOC).

Os achados característicos da DPOC são:

- (A) sibilância inspiratória com ou sem estridor, início súbito, alterações de voz.
- (B) estridor traqueal inspiratório, sintomas contínuos, sem resposta a broncodilatadores.
- (C) história de tabagismo, idade mais avançada, dispneia progressiva aos esforços, tosse com expectoração.
- (D) hipersecreção persistente, infecções pulmonares recorrentes, crepitações ao exame respiratório.
- (E) sintomas nasais, cefaleia, alterações na voz, boca seca, tosse crônica, rinorreia, sensação de gotejamento pós-nasal.

40

A asma alérgica é o fenótipo de asma mais frequente e pode ser caracterizado pela presença de sensibilização IgE específica para alérgenos. Em relação a Asma no Brasil, de acordo com o Protocolo Clínico e Diretrizes Terapêuticas da Asma/2021.

Analise os itens a seguir:

- I. Os principais alérgenos inaláveis relacionados à asma incluem os ácaros da poeira domiciliar; animais de pelo, como cães e gatos; fungos; pólenes.
- II. Em nosso meio, os principais alérgenos são os ácaros – Dermatophagoides pteronyssinus, Dermatophagoides farinae e Blomia tropicalis.
- III. A asma pode estar relacionada com a exposição inalatória a alérgenos ocupacionais. Um exemplo é a asma por sensibilização ao trigo, relacionada a inalação de farinha de trigo por padeiros.

Está correto o que se afirma em

- (A) I, apenas.
- (B) II, apenas.
- (C) I e II, apenas.
- (D) I e III, apenas.
- (E) I, II e III.

41

Três doses de vacina contra a hepatite B induzem títulos protetores de anticorpos em mais de 90% dos adultos e dos jovens saudáveis.

Profissionais da área de saúde que cursem com resposta vacinal adequada, apresentam o seguinte perfil sorológico:

- (A) anti-HBc positivo – titulação ≥ 1 UI/mL.
- (B) anti-HBc positivo – titulação ≥ 10 UI/mL.
- (C) anti-HBs positivo – titulação ≥ 10 UI/mL.
- (D) anti-HBs positivo – titulação ≥ 100 UI/mL.
- (E) HBsAg positivo – titulação ≥ 100 UI/mL.

Analista Judiciário (Medicina)

42

A estimativa de trabalhadores na área de saúde, na Paraíba, é de cerca de 111 mil. No ano de 2022, por ocasião da campanha de vacinação contra influenza, estes trabalhadores foram convocados para atualizarem também, a vacinação contra o sarampo. Na campanha foi utilizada a vacina tríplice viral dos laboratórios *Serum Institute of India Ltd* e *Fiocruz/Bio-Manguinhos*.

(Secretaria Estadual de Saúde – Paraíba)

Em relação a vacinação contra o sarampo nas trabalhadoras da saúde gestantes, assinale a afirmativa correta.

- (A) A vacinação contra o sarampo deve ser agendada para o segundo trimestre da gestação.
- (B) A vacinação contra o sarampo deve ser agendada para o terceiro trimestre da gestação.
- (C) Caso a trabalhadora seja vacinada inadvertidamente com a vacina tríplice viral é indicado a interrupção da gravidez.
- (D) As trabalhadoras não vacinadas não deverão receber a vacina tríplice viral.
- (E) As trabalhadoras com esquema incompleto para o sarampo deverão prontamente ser vacinadas.

43

Piauí é o estado nordestino com a mais ampla cobertura vacinal contra a febre amarela, entre a população de 9 meses a 59 anos de idade. Tal posição foi alcançada graças a conscientização sobre a relevância da imunização junto a população.

(Secretaria Estadual de Saúde – Piauí)

Em relação à vacinação contra a febre amarela e, de acordo com as recomendações ditadas pelo Ministério da Saúde, assinale V para a afirmativa verdadeira e F para a falsa.

- () A vacina é composta por: antígeno recombinante de superfície do vírus purificado.
- () O esquema básico é constituído por: dose única, para pessoas que nunca foram vacinadas ou sem comprovante de vacinação.
- () As reações mais comuns, que afetam mais de 10% dos pacientes, são cefaleia e mialgia.

As afirmativas são, respectivamente,

- (A) F, V e V.
- (B) F, F e V.
- (C) V, V e F.
- (D) V, V e V.
- (E) F, F e F.

44

No ano de 2018, o vírus do sarampo foi reintroduzido no Brasil, estando restabelecida a circulação endêmica desde então.

Em relação aos aspectos clínicos o sarampo caracteriza-se por

- (A) febre alta, insuficiência renal, icterícia, hepatomegalia ou esplenomegalia. História de exposição em áreas de transmissão.
- (B) febre, tosse, dor de garganta, coriza, conjuntivite e linfadenite. Manchas de Koplik precedem o exantema generalizado.
- (C) artrite aguda e simétrica, mais frequentemente nas pequenas articulações das mãos e dos pés, nos pulsos e nos joelhos. Frequentemente observa-se exantema.
- (D) febre baixa e coriza. Presença de exantema inicialmente na face, antes de se disseminar para o tronco. Pode haver artrite e linfadenopatia.
- (E) febre, cefaleia, mialgia e exantema maculopapular, centrípeto e não pruriginoso. Como complicações, são descritas sufusões hemorrágicas.

45

O *V Joint National Committee on Detection Evaluation and Treatment of High Blood Pressure*, introduziu, em 1993, os termos urgência e emergência hipertensiva.

Em relação às urgências hipertensivas (UH), assinale a afirmativa correta.

- (A) Não são definidas pelo nível da pressão arterial (PA), frequentemente muito elevado, mas notadamente pelo status clínico do paciente. Podem manifestar-se como um evento cardiovascular, cerebrovascular, renal ou com envolvimento de múltiplos órgãos.
- (B) São situações sintomáticas em que há elevação acentuada da pressão arterial definida arbitrariamente como PA sistólica ≥ 180 e/ou PA diastólica ≥ 120 mmHg sem lesão aguda e progressiva em órgãos-alvo.
- (C) Caracteristicamente ocorrem em hipertensos tratados e não controlados, ou em hipertensos não tratados, com medidas de PA muito elevadas, mas oligossintomática ou assintomáticos.
- (D) O acidente vascular encefálico isquêmico e o edema agudo de pulmão são as situações mais associadas as UH.
- (E) A letalidade das UH caso não tratadas, é de aproximadamente 80% ao final de 12 meses, e o tratamento anti-hipertensivo efetivo associa-se à melhora significativa em seu prognóstico.

46

Uma jovem servidora do poder judiciário desenvolve um quadro de hipertensão arterial sistêmica, durante a gestação. Ela recebe indicação de ser submetida a tratamento farmacológico. A paciente não apresenta outras comorbidades.

Em relação ao tratamento medicamentoso em gestantes, assinale a afirmativa correta.

- (A) A terapia medicamentosa deve ser iniciada como monoterapia – priorizar metildopa.
- (B) A terapia medicamentosa deve ser iniciada como monoterapia – priorizar bloqueadores do receptor da angiotensina.
- (C) A terapia medicamentosa deve ser iniciada como monoterapia – priorizar inibidores da enzima conversora da angiotensina.
- (D) A terapia medicamentosa deve ser iniciada com associação de drogas – diurético tiazídico e clonidina.
- (E) A terapia medicamentosa deve ser iniciada com associação de drogas – metildopa e atenolol.

47

Em relação à associação entre hipertensão arterial sistêmica e o uso de substâncias ilícitas, assinale V para a afirmativa verdadeira e F para a falsa.

- () O crack caracteristicamente eleva a pressão arterial (PA), em oposição ao *ecstasy* que determina hipotensão arterial.
- () As substâncias ilícitas que elevam a PA apresentam ação simpaticomimética.
- () As substâncias ilícitas que elevam a PA potencializam o efeito das catecolaminas.

As afirmativas são, respectivamente,

- (A) F, F e F.
- (B) V, F e V.
- (C) F, V e V.
- (D) V, V e F.
- (E) V, V e V.

48

Durante a realização do exame médico periódico, um magistrado, homem, de 45 anos, assintomático apresenta os seguintes achados: pressão arterial: 120/80mmHg; circunferência abdominal 89cm; glicemia de jejum 97mg/dL; triglicérides 145mg/dL; colesterol total 200mg/dL, HDL-colesterol 55mg/dL.

Nesse sentido, de acordo com os critérios diagnósticos da NCEP/ATP III (*National Cholesterol Education Program's Adult Treatment Panel III report*), é correto afirmar que

- (A) a terapia medicamentosa deve ser iniciada com inibidores da enzima conversora da angiotensina.
- (B) a terapia medicamentosa deve ser iniciada com metformina, para diminuir as alterações metabólicas.
- (C) o paciente não preenche critérios para ser definido como portador da síndrome metabólica.
- (D) o paciente preenche um critério diagnóstico da síndrome metabólica.
- (E) o paciente preenche três critérios diagnósticos da síndrome metabólica.

49

As hiperlipidemias apresentam causas primárias e secundárias. Dentre as causas secundárias destacam-se: estilo de vida inadequado e o uso de medicamentos.

Os diuréticos e os beta bloqueadores caracteristicamente determinam

- (A) a elevação do colesterol da lipoproteína de alta densidade (HDL-c) e elevação dos triglicérides.
- (B) a diminuição do colesterol da lipoproteína de alta densidade (HDL-c) e diminuição dos triglicérides.
- (C) a diminuição do colesterol total e diminuição dos triglicérides.
- (D) a elevação do colesterol total e do colesterol da lipoproteína de alta densidade (HDL-c).
- (E) a diminuição do colesterol da lipoproteína de alta densidade (HDL-c) e elevação dos triglicérides.

50

Na hipercolesterolemia isolada, os medicamentos de primeira linha são as estatinas, que podem eventualmente ser administradas em associação com outras drogas.

Em relação aos efeitos adversos das estatinas, analise os itens a seguir.

- I. Os efeitos musculares são os mais comuns e podem surgir em semanas ou anos após o início do tratamento.
- II. Os efeitos musculares variam desde mialgia, sempre acompanhados de elevação da creatinoquinase (CK), até a rabdomiólise.
- III. A dosagem rotineira de CK não é recomendada em pacientes já em uso de estatina, exceto se ocorrerem sintomas musculares.

Está correto o que se afirma em:

- (A) I, apenas.
- (B) II, apenas.
- (C) II e III, apenas.
- (D) I e III, apenas.
- (E) I, II e III.

51

A atividade de fundição secundária de chumbo apresenta importância do ponto de vista ambiental, reduzindo a necessidade de extração de minérios ricos no metal e a deposição aleatória de chumbo. Contudo, as condições de trabalho no setor, de uma forma geral, são bastante precárias.

(Epidemia de intoxicação por chumbo em empresa de fundição secundária. Guerra, DF /2010).

Em relação à sintomatologia associada ao saturnismo, assinale V para a afirmativa verdadeira e F para a falsa.

- () As intoxicações agudas por sais de chumbo são raras e, em geral, acidentais. Caracterizam-se por náuseas e vômitos, dores abdominais, alteração do paladar.
- () Orla gengival de Burton associa-se a intoxicação crônica.
- () Dor abdominal aguda, às vezes confundida com abdômen agudo, pode ser um sintoma de intoxicação crônica por chumbo.

As afirmativas são, respectivamente,

- (A) F, F e V.
- (B) F, V e F.
- (C) V, V e F.
- (D) V, V e V.
- (E) F, F e F.

52

A exposição ao cromo acontece caracteristicamente nas galvanoplastias, sendo as névoas ácidas as maiores fontes de contaminação. Na pele podem ser encontradas ulcerações de aspecto circular com borda dupla; sendo a borda externa de coloração rosada e borda interna de aspecto escurecido (necrose).

Esse aspecto é referido como

- (A) nó de Bizzozzero.
- (B) olho de coruja.
- (C) olho de pombo.
- (D) sinal de Janeway.
- (E) ponto de rubi.

53

Leia o fragmento de texto a seguir.

A invalidez _____ é a incapacidade definitiva para o exercício do cargo, função ou emprego em decorrência de alterações provocadas por doença ou acidente com a impossibilidade de ser reabilitado, levando em conta os recursos terapêuticos e/ou tecnológicos existentes.

(Manual de Perícia Oficial em Saúde do Servidor Público Federal do Ministério do Planejamento, Orçamento e Gestão/2017.)

Assinale a opção que completa corretamente a lacuna do fragmento acima.

- (A) temporária
- (B) total
- (C) restrita
- (D) permanente e total
- (E) restrita e total

54

O Manual de Perícia Oficial em Saúde do Servidor Público Federal do Ministério do Planejamento, Orçamento e Gestão/2017 – traz a conceito de Reabilitação Funcional.

Com relação a esse conceito analise os itens a seguir.

- I. É o processo de duração limitada, com objetivo definido, destinado a recuperar pessoa com incapacidade adquirida para alcançar níveis físicos, mentais e funcionais que possibilitem o seu retorno ao trabalho.
- II. É a investidura do servidor em cargo de atribuições e responsabilidades compatíveis com a limitação que tenha sofrido em sua capacidade laborativa física ou mental, constatada por avaliação pericial.
- III. É a recomendação para a não realização de uma ou mais atribuições do cargo, função ou emprego, cuja continuidade do exercício possa acarretar o agravamento da doença do servidor ou risco a terceiro.

Está correto o que se afirma em

- (A) I, apenas.
- (B) II, apenas.
- (C) III, apenas.
- (D) I e II, apenas.
- (E) nenhum.

55

A realização dos exames periódicos de saúde, obrigatória para todo o quadro de pessoal ativo, ainda atinge uma pequena parcela dos magistrados e servidores do Poder Judiciário. No ano de 2018 registrou-se a participação de 18% dos magistrados e de 23% dos servidores. A obesidade representou 2,7% dos diagnósticos registrados – perfazendo 1000 ocorrências.

(Saúde de magistrados e servidores: Resolução CNJ n. 207/2015 / Conselho Nacional de Justiça – Brasília: CNJ, 2019)

Diante do exposto conclui-se que 2,7 % dos avaliados apresentavam um índice de massa corpórea:

- (A) igual a 20kg/m².
- (B) superior a 25kg/m².
- (C) igual ou superior a 26kg/m².
- (D) igual ou superior a 27kg/m².
- (E) igual ou superior a 30kg/m².

56

De acordo com o decreto n. 6.856/2009, que dispõe sobre o exame médico periódico (EMP), os servidores com idade entre dezoito e quarenta e cinco anos de idade devem submeter-se ao EMP conforme o seguinte intervalo:

(Saúde de magistrados e servidores: Resolução CNJ n. 207/2015 / Conselho Nacional de Justiça – Brasília: CNJ, 2019)

- (A) bianual.
- (B) anual.
- (C) bienal.
- (D) trienal
- (E) quinquenal.

57

Segundo estimativas do Ministério da Saúde, 5 % da população paraibana, 200 mil pessoas, é diabética. Na capital, João Pessoa, 37.000 pessoas têm a doença. De acordo com a Diretriz Oficial da Sociedade Brasileira de Diabetes/2022, o rastreamento para todos os indivíduos, mesmo sem fatores de risco, é recomendado a partir de

- (A) 40 anos.
- (B) 45 anos.
- (C) 50 anos.
- (D) 55 anos.
- (E) 60 anos.

58

A glicemia plasmática de jejum e a hemoglobina glicada (HbA1c), são testes laboratoriais utilizados para o diagnóstico do *diabetes mellitus*. Ambos apresentam limitações metodológicas. Dentre as condições clínicas que determinam inconsistências na determinação da hemoglobina glicada, analise as opções a seguir:

- I. Hemoglobinopatias
- II. Uso de antiretrovirais
- III. Deficiência de glicose-6-fosfato-desidrogenase

Está correto o que se afirma em

- (A) I, apenas.
- (B) II, apenas.
- (C) I e II, apenas.
- (D) I e III, apenas.
- (E) I, II e III.

59

De acordo com a Diretriz Oficial da Sociedade Brasileira de Diabetes/2022, em um paciente adulto, recém diagnosticado com *diabetes mellitus* tipo 2 (DM2) o primeiro rastreamento da doença renal do diabetes é recomendado

- (A) logo após o diagnóstico de DM2.
- (B) após um ano do diagnóstico de DM2.
- (C) após cinco anos do diagnóstico.
- (D) somente em caso de sintomas urinários irritativos.
- (E) somente em caso de dificuldades no manejo da hiperglicemia.

60

O Instituto Nacional de Câncer (Inca), em sua estimativa ano 2020, aponta que na Paraíba, o câncer de próstata é o que mais incide na população masculina.

A neoplasia de próstata tem como fator de risco mais bem estabelecido:

- (A) afrodescendência.
- (B) doenças metabólicas.
- (C) idade.
- (D) tabagismo.
- (E) agente ocupacional.

61

Em relação ao antígeno prostático específico (PSA), assinale a afirmativa correta.

- (A) O exame de PSA tem a finalidade de medir, no sangue, o PSA, que é uma proteína presente na corrente sanguínea e no sêmen.
- (B) O exame de PSA tem a finalidade de medir, no sangue, o PSA, que é uma proteína presente exclusivamente na corrente sanguínea.
- (C) O exame de PSA tem a finalidade de avaliar o tamanho e o volume do tumor, em pacientes maiores de 45 anos.
- (D) O exame de PSA tem a finalidade de avaliar o tamanho e o volume do tumor, em pacientes com história familiar de câncer de próstata.
- (E) Níveis alterados de PSA indicam alterações na próstata de natureza maligna e não se alteram na prostatite aguda infecciosa.

62

Inflamação e corrimento uretral caracterizam clinicamente as uretrites. Os agentes microbianos envolvidos podem ser transmitidos por relação sexual vaginal, anal e oral.

Os germes mais frequentemente envolvidos são

- (A) adenovírus e *Candida sp.*
- (B) *Treponema pallidum* e *Neisseria gonorrhoeae*.
- (C) *Ureaplasma urealyticum* e *Trichomonas vaginalis*.
- (D) *Neisseria gonorrhoeae* e *Chlamydia trachomatis*.
- (E) *Trichomonas vaginalis* e Papiloma vírus humano (HPV).

63

Campina Grande polo industrial e tecnológico do estado da Paraíba, notável por seu centro universitário, apresenta uma população adulta com altas taxas de infecção pelo Helicobacter pylori (HP).

[*Helicobacter pylori* em indivíduos procedentes de Campina Grande ... (Tese de Doutorado: Basilio, ILD - 2017)].

No Brasil, os principais fatores de risco para aquisição do HP são

- (A) baixa implementação de controle de qualidade em bancos de sangue e baixo nível socioeconômico.
- (B) relação sexual não protegida e baixos índices de vacinação contra o HP.
- (C) saneamento básico inadequado e baixo nível socioeconômico.
- (D) baixos índices de vacinação contra o rotavírus e baixa implementação de controle de qualidade em bancos de sangue.
- (E) controle precário dos reservatórios de água e baixos índices de vacinação contra HP.

64

Um servidor de 50 anos apresenta há 2 semanas sintomas dispépticos. História patológica pregressa e familiar: sem particularidades. Ele desconhece alergia a medicamentos. Nesta manhã, ele foi submetido a uma endoscopia digestiva alta: lesão ulcerada gástrica, sem estigmas de sangramento recente. O teste de urease revelou-se positivo. A análise histopatológica está em curso.

A conduta inicial mais adequada, seguindo as recomendações do IV Consenso Brasileiro sobre a infecção por *Helicobacter pylori* (HP) é

- (A) propor tratamento de primeira linha – terapia tripla composta pela associação de inibidor de bomba de prótons (IBP), amoxicilina e claritromicina por 7 dias e; não há necessidade do uso de IBP após o esquema de erradicação do HP
- (B) propor tratamento de primeira linha – terapia tripla composta pela associação de IBP, azitromicina e levofloxacina por 14 dias e; não há necessidade do uso de IBP após o esquema de erradicação do HP
- (C) propor tratamento de primeira linha – terapia tripla composta pela associação de IBP, amoxicilina e claritromicina por 14 dias e; IBP por 4 a 8 semanas após tratamento do HP
- (D) propor tratamento de segunda linha – terapia quádrupla composta pela associação de um IBP, furazolidona, amoxicilina e subcitrato de bismuto coloidal por 7 dias e; IBP por 4 a 8 semanas após tratamento do HP
- (E) propor tratamento de segunda linha – terapia quádrupla composta pela associação de um IBP, furazolidona, amoxicilina e subcitrato de bismuto coloidal por 7 dias e; não há necessidade do uso de IBP após o esquema de erradicação do HP.

65

Uma magistrada de 45 anos apresenta pirose e regurgitação, há pelo menos quatro meses. Ela apresenta estes sintomas três vezes por semana. Nas últimas quatro semanas ela observou perda de peso e do apetite. Ontem ela apresentou um episódio de náuseas e vômitos, isolados. Os sintomas já não respondem ao uso de medicamentos antissecretores e as medidas comportamentais. Antecedentes mórbidos: hipertensão arterial e *diabetes mellitus*.

Destacamos no caso os seguintes sinais e sintomas de alarme

- (A) regurgitação e pirose.
- (B) náuseas e pirose.
- (C) vômitos e regurgitação.
- (D) hipertensão arterial e *diabetes mellitus*.
- (E) perda de peso e do apetite.

66

Uma mulher de 40 anos, com sintomas respiratórios e emagrecimento apresenta alterações em radiografia de tórax, em posição pósterio-anterior, compatíveis com padrão miliar (imagem).

Em relação a este padrão, considere os itens a seguir.

- I. Representam tênues opacidades nodulares agrupadas, de difícil visualização, localizadas nas regiões apicais e axilares
- II. Representam opacidade lobar associada a linhas que convergem para o hilo (convergência hilar)
- III. Representam micronódulos entre 2 e 3mm de diâmetro difusamente distribuídos



"<https://radiopaedia.org/?lang=us>>Radiopaedia.org. From the case https://radiopaedia.org/cases/31375?lang=us rID: 31375

Está correto o que se afirma em

- (A) I, apenas.
- (B) II, apenas.
- (C) III, apenas.
- (D) I e II, apenas.
- (E) I e III, apenas.

67

Nos portadores de anemia hemolítica a suplementação com ácido fólico é recomendada pelo aumento da eritropoiese. O ácido fólico é uma das vitaminas do complexo B.

Ele representa a

- (A) Vitamina B1.
- (B) Vitamina B2.
- (C) Vitamina B7.
- (D) Vitamina B9.
- (E) Vitamina B12.

68

Na avaliação de um indivíduo com um quadro compatível com anemia hemolítica autoimune, assinale a opção que indica o achado laboratorial que corrobora a presença de hemólise.

- (A) Baixos níveis de bilirrubina e reticulócitos e níveis elevados de desidrogenase láctica.
- (B) Baixos níveis de haptoglobina, bilirrubina e desidrogenase láctica.
- (C) Baixos níveis de haptoglobina e níveis elevados de reticulócitos e desidrogenase láctica.
- (D) Altos níveis de haptoglobina e níveis baixos de reticulócitos.
- (E) Altos níveis de reticulócitos, haptoglobina e bilirrubina.

69

O Estudo da Sífilis Não Tratada de Tuskegee foi um experimento médico realizado na cidade de Tuskegee, no Alabama, entre os anos de 1932 e 1972. O experimento feriu vários princípios da ética médica e é usado como exemplo de má conduta em pesquisa clínica.

O Código de Ética Médica (CEM) contém as normas que devem ser seguidas pelos médicos no exercício de sua profissão, inclusive nas atividades relativas a ensino e pesquisa.

De acordo com o capítulo XII do CEM (versão atualizada/2019), dedicado ao ensino e pesquisa médica, assinale V para a afirmativa verdadeira e F para a falsa.

- () é vedado ao médico participar de qualquer tipo de experiência envolvendo seres humanos com fins bélicos, políticos, étnicos, eugênicos ou outros que atentem contra a dignidade humana.
- () é vedado ao médico obter aprovação de protocolo para a realização de pesquisa em seres humanos, de acordo com a legislação vigente.
- () é vedado ao médico obter do paciente ou de seu representante legal o termo de consentimento livre e esclarecido para a realização de pesquisa envolvendo seres humanos, após as devidas explicações sobre a natureza e as consequências da pesquisa.

As afirmativas acima são, respectivamente,

- (A) V, V e V.
- (B) F, F e F.
- (C) V, V e F.
- (D) F, F e V.
- (E) V, F e F.

70

De acordo com o Código de Ética Médica, no que diz respeito aos documentos médicos, assinale V para a afirmativa verdadeira e F para a falsa.

- () é vedado ao médico expedir documento médico sem ter praticado ato profissional que o justifique, que seja tendencioso ou que não corresponda à verdade.
- () é vedado ao médico atestar como forma de obter vantagem.
- () é vedado ao médico usar formulários institucionais para atestar, prescrever e solicitar exames ou procedimentos fora da instituição a que pertençam tais formulários.

As afirmativas são, respectivamente,

- (A) V, V e V.
- (B) V, F e V.
- (C) V, V e F.
- (D) F, V e V.
- (E) F, F e F.

Questão Discursiva

Masculino, 55 anos, comerciante, em companhia de familiares. Admitido no pronto atendimento de um hospital de grande porte, por aumento do volume abdominal ao longo dos últimos dois meses. Não faz acompanhamento médico regular. Não faz uso de medicações. Nega etilismo e tabagismo. Transfusão sanguínea há 35 anos por complicações relacionadas a um acidente automobilístico.

Medida antropométrica: IMC: 22,5 kg/m².

Sinais vitais: temperatura 38°C, pressão arterial 110 x 70 mm Hg, frequência respiratória: 19 incursões respiratórias/minuto; frequência cardíaca 95 batimentos/minuto.

Exame físico: anictérico. Escala de Glasgow [abertura ocular espontânea (4) + resposta verbal confusa (4) + resposta motora obedece aos comandos (6)], flapping presente. Ausculta pulmonar e cardíaca: sem particularidades. Abdome globoso, com sinal do piparote, sem sinais de irritação peritoneal. Edema de membros inferiores discreto. Estigmas de doença hepática crônica (aranhas vasculares, eritema palmar, atrofia da musculatura esquelética).

Impressão inicial: dor abdominal e febre em paciente com ascite por provável doença hepática avançada descompensada
O paciente foi hospitalizado.

Hemoglobina 13 g/dL; leucócitos 5500 mm³; plaquetas 70000/mm³, razão normalizada internacional (RNI) 1,0; Creatinina 1,3 mg/dL; Sódio 135 mg/dL; Potássio 4,0 mg/dL. Glicose 96 mg/dL. Aspartato aminotransferase 70 UI/L; Alanina aminotransferase 90 UI/L; Gama-glutamil transferase 60 UI/L; Fosfatase alcalina 130 UI/L; Albumina 3,6 g/dL; Bilirrubina total 1,5 mg/dL (0,7 mg/dL fração direta); anti-HIV: não reagente; HbsAg: não reagente; anti-HBc total: reagente ; anti-HBs: reagente; anti-HAV IgG: reagente ; anti-HCV: reagente.

Sumário de urina e radiografia de tórax: achados sem particularidades. Hemocultura: resultado em andamento. Uma paracentese diagnóstica foi realizada. O líquido ascítico apresentava coloração amarelo-citrino. A análise inicial do líquido ascítico corroborou para o diagnóstico de hipertensão portal e de peritonite bacteriana espontânea (PBE). Ultrassonografia abdominal: ascite, alterações compatíveis com hepatopatia crônica, esplenomegalia.

Desfecho: o paciente recebeu os cuidados adequados e evolui sem outras intercorrências. Por ocasião da alta hospitalar ele e sua família foram orientados quanto a importância do seguimento ambulatorial.

Sobre a situação clínica apresentada, pde-se:

- a) Indique como interpretar o resultado em relação ao vírus da hepatite C.
- b) Na avaliação de pacientes com ascite, indique de que forma a análise laboratorial do líquido ascítico pode contribuir para o diagnóstico de hipertensão portal.
- c) Indique como a análise inicial do líquido ascítico permitiu o diagnóstico de PBE.
- d) No caso apresentado, o diagnóstico de encefalopatia hepática foi estabelecido. Cite os achados ao exame clínico que corroboraram este diagnóstico.
- e) No caso apresentado, cite o fator precipitante da encefalopatia hepática.
- f) A severidade do comprometimento funcional hepático é avaliada utilizando a classificação Child-Turcotte-Pugh (Child-Pugh). À admissão o paciente apresentava um escore Child-Pugh: B 7. Cite as variáveis que contemplam essa classificação.
- g) O rastreamento do carcinoma hepatocelular (CHC) é indicado em pacientes cirróticos independentemente da etiologia. Cite os exames que habitualmente são solicitados para o rastreamento do CHC.
- 8) Indique a periodicidade recomendada, em nosso meio, dos exames para o rastreamento do carcinoma hepatocelular.

1

2

3

4

5

6

7

8

9

10

- 11
- 12
- 13
- 14
- 15
- 16
- 17
- 18
- 19
- 20
- 21
- 22
- 23
- 24
- 25
- 26
- 27
- 28
- 29
- 30

Realização

