

GOVERNO DO ESTADO DA BAHIA
SECRETARIA DA ADMINISTRAÇÃO DO ESTADO DA BAHIA – SAEB
SECRETARIA DA SEGURANÇA PÚBLICA DO ESTADO DA BAHIA -
SSP

PERITO ODONTO-LEGAL DE POLÍCIA CIVIL - TIPO A

FRASE: O SEGREDO DO SUCESSO É A CONSTÂNCIA DO PROPÓSITO.

(Transcrever a frase acima para a folha de resposta)



SUA PROVA

- Além deste caderno de provas, contendo 100 (cem) questões objetivas e uma prova discursiva, o candidato receberá do fiscal de sala:
- Folha de Respostas destinada às respostas das questões objetivas.
- Um caderno de texto definitivo destinado à questão discursiva.



TEMPO

- **04h30min** (quatro horas e trinta minutos) é o tempo disponível para a realização da prova, já incluindo o tempo para a marcação na Folha de Respostas da prova objetiva e da prova discursiva.
- Somente será permitido ao candidato se retirar definitivamente da sala de provas após transcorrido o tempo de **3h30min** (três horas e trinta minutos) horas de seu início, mediante a entrega obrigatória da sua Folha de Respostas devidamente preenchida e assinada, e o Caderno de Provas ao fiscal de sala.



NÃO SERÁ PERMITIDO

- ausentar-se da sala ou do local de prova sem o acompanhamento de um fiscal;
- fazer uso de calculadora, relógio de qualquer espécie e/ou agenda eletrônica ou similar;
- portar, após o início das provas, qualquer equipamento eletrônico e/ou sonoro e/ou de comunicação ligados ou desligados;
- comunicar-se com outro candidato ou terceiros, verbalmente ou por escrito, bem como fazer uso de material não permitido para a realização das provas;
- lançar meios ilícitos para a realização das provas;
- deixar de devolver ao fiscal qualquer material de aplicação das provas, fornecido pelo Idecan;
- portar arma, ainda que possua o respectivo porte;
- usar sanitários após o término da prova, ao deixar a sala.



INFORMAÇÕES GERAIS

- Verifique se o cargo deste caderno de prova coincide com o registrado no cabeçalho de cada página e com o cargo para o qual você está inscrito. Caso contrário, notifique imediatamente o fiscal da sala, para que sejam tomadas as devidas providências.
- Confira seus dados pessoais, cargo, número de inscrição e documento de identidade e leia atentamente as instruções para preencher a folha de respostas.
- Assine seu nome, no espaço reservado, com caneta esferográfica em material transparente, de tinta cor azul ou preta.
- Em hipótese alguma haverá substituição da Folha de Respostas e/ou do Caderno de Texto Definitivo por erro do candidato.
- O candidato deverá transcrever as respostas da prova objetiva para a Folha de Respostas, sendo este o único documento válido para a correção da prova. O preenchimento da Folha de Respostas será de inteira responsabilidade do candidato, que deverá proceder em conformidade com as instruções específicas contidas no Edital, no Caderno de Prova e na própria Folha de Respostas.
- O IDECAN realizará identificação datiloscópica de todos os candidatos. A identificação datiloscópica compreenderá a coleta das impressões digitais dos candidatos.
- Ao terminar a prova, o candidato deverá, **OBRIGATORIAMENTE**, devolver ao fiscal o Caderno de Prova e a Folha de Respostas, ambos devidamente assinados, apenas, nos locais indicados.
- Durante a realização das provas, o envelope de segurança com os equipamentos e materiais não permitidos, devidamente lacrado, deverá permanecer embaixo ou ao lado da carteira/cadeira utilizada pelo candidato, devendo permanecer lacrado durante toda a realização das provas e somente poderá ser aberto no ambiente externo do local de provas.
- Os 3 (três) últimos candidatos de cada sala só poderão sair juntos.
- Os gabaritos oficiais preliminares das provas objetivas serão divulgados na Internet, no endereço eletrônico www.idecan.org.br, juntamente com os Cadernos de Provas, conforme Edital.

PREENCHA MANUALMENTE:

INSCRIÇÃO

NOME COMPLETO



LÍNGUA PORTUGUESA

Texto para as questões 1 a 8

POLITEC implanta Grupo de Atuações em Perícias Especiais

1 Com a missão de aperfeiçoar e garantir um atendimento técnico-pericial especializado nos eventos e situações emergenciais e
 2 de alta complexidade, a Perícia Oficial e Identificação Técnica (POLITEC) implementou o Grupo de Atuação em Perícias Especiais
 3 (GAPE).
 4 A aula inaugural do Curso de Formação foi realizada na segunda-feira, 14 de maio, no auditório Governador Ponce de Arruda,
 5 no Palácio Paiguás, às 14h. O evento contou com a palestra do Perito Criminal Federal Carlos Eduardo Palhares Machado, ex-
 6 *chair* da Interpol.
 7 O GAPE, criado a partir do Decreto nº 839 de 6 de fevereiro de 2017, será formado por uma equipe de 20 profissionais da
 8 POLITEC, com diferentes especialidades, para juntos analisar e ponderar sobre todos os vestígios encontrados nos eventos,
 9 correlacionando-os e, a partir das conclusões obtidas, melhor nortear as investigações em curso, respeitando as jurisdições e
 10 instituições envolvidas. O grupo será composto por peritos oficiais (criminais, médicos legistas, odontologistas), técnicos em
 11 necropsia e papiloscopistas. O campo de atuação será voltado para ocorrências de desastres, como acidentes aéreos e catástrofes
 12 naturais, ocorrências que envolvam ações do crime organizado, e crimes com múltiplas vítimas.
 13 Conforme o chefe de operações do GAPE, perito criminal Luis Paoli Schiffino Gomez, a criação do Grupo veio ao encontro da
 14 necessidade do Estado em dispor de uma equipe multidisciplinar especializada para a atuação em perícias especiais. “Uma vez
 15 que tais situações exigem uma resposta rápida do Estado, na forma de ações integradas e coordenadas, com a participação das
 16 diferentes forças de segurança pública e defesa civil, era necessário a criação de uma equipe multidisciplinar para desempenhar
 17 funções dentro do limite de suas respectivas habilidades, especialidades e competências”, explica.
 18 O Diretor-Geral da POLITEC, Reginaldo Rossi do Carmo, ratificou que o trabalho de identificação das vítimas nessas situações
 19 requer profissionais com conhecimentos específicos em identificação humana, além dos exames periciais necessários à elucidação
 20 dos fatos. “Além disso, em crimes contra a vida humana que envolvam vasta quantidade de elementos, aparentemente dispersos e
 21 desconexos, verificados em locais distintos e sem qualquer relação visível, nos quais se fazem indispensáveis a presença de
 22 profissionais da perícia criminal e identificação técnica, com diferentes especialidades para, juntos, analisar e ponderar sobre todos
 23 os vestígios encontrados, correlacionando-os e, a partir das conclusões obtidas, melhor nortear as investigações em curso”, citou.
 24 Composto uma equipe formada por apenas dois peritos criminais da POLITEC, o atual Diretor-Geral da POLITEC, Reginaldo
 25 Carmo participou, juntamente com peritos e papiloscopistas da Polícia Federal, na coleta de identificação das 154 vítimas da queda
 26 do voo 1907 da Gol ocorrido no ano de 2006, ao norte de Mato Grosso.
 27 A experiência presenciada no local despertou a necessidade de preparação da POLITEC para atuar em eventos com múltiplas
 28 vítimas. Em 2010, a instituição normatizou um Plano de Ação, em parceria com a Polícia Civil do Distrito Federal, para normatizar
 29 a atuação da instituição nesses casos. Em 2014, deu início ao treinamento dos profissionais, para planejar as ações de resgate e
 30 identificação de vítimas de desastres em massa.
 31 O conjunto de ações, treinamentos, visitas técnicas e experiências vivenciadas pelos profissionais resultou na implantação em
 32 2017, do GAPE da POLITEC.
 33 O curso básico de atuação em perícias especiais será composto por módulos, com o apoio do Centro Integrado de
 34 Operações Aéreas (CIOPAer), Corpo de Bombeiros Militar, Gerência de Combate ao Crime Organizado (GCCO), Batalhão
 35 de Operações Especiais (BOPE-MT) e Grupos de Atuação Especial de Combate ao Crime Organizado (GAECO). O primeiro módulo
 36 do curso, de Equipe Aerotransportada terá início ainda em maio.

Disponível em: <http://www.sesp.mt.gov.br/-/politec-implanta-grupo-de-atuacoes-em-pericias-especiais>. (Parcial e adaptado.)

1. Analise as afirmativas que seguem.

- I. O termo **necropsia** (linha 11) apresenta dupla prosódia, isto é, tem duas maneiras de grafia e pronúncia.
- II. O termo **papiloscopistas** (linha 11) refere-se a especialistas em identificação humana pelas impressões digitais.
- III. O segmento **ao encontro da** (linha 13) é antítese da construção *de encontro a*.

Assinale

- A) se apenas a alternativa I estiver correta.
- B) se apenas a alternativa III estiver correta.
- C) se as alternativas I e II estiverem corretas.
- D) se apenas as alternativas II e III estiverem corretas.
- E) se as alternativas I, II e III estiverem corretas.

2. A melhor sinonímia para as formas verbais **ratificou** (linha 18) e **correlacionando-os** (linha 23) é, respectivamente,

- A) consertou e isentando-os.
- B) confirmou e concatenando-os.
- C) corrigiu e subordinando-os.
- D) reparou e defendendo-os.
- E) repreendeu e estabelecendo-os.

3. Quanto ao emprego da vírgula, é correto afirmar que

- A) é facultativo para separar adjuntos adverbiais deslocados.
- B) é obrigatório para separar o verbo do seu complemento.
- C) é obrigatório para separar o sujeito do predicado.
- D) é facultativo para separar o mesmo sujeito.
- E) é obrigatório para isolar os vocativos.

4. Quanto ao emprego do hífen, de acordo com a ortografia oficial, assinale a alternativa correta.

- A) O prefixo **co-** deve ser separado por hífen quando o segundo elemento iniciar com vogal.
- B) O hífen deve ser empregado em nomes compostos com elementos de ligação preposicionado.
- C) Os prefixos **ex-** e **vice-** devem ser separados por hífen do segundo elemento.
- D) O hífen não deve ser empregado nas formações com prefixos tônicos.
- E) Os prefixos **des-** e **in-** requerem o emprego do hífen quando o segundo elemento iniciar com “h”.

5. Quanto à ocorrência do sinal indicativo de crase, assinale a alternativa correta.

- A) É obrigatória diante de locuções adverbiais, prepositivas e conjuntivas.
- B) É obrigatória diante de pronomes possessivos.
- C) É facultativa diante de pronomes de tratamento.
- D) É facultativa diante de pronomes indefinidos.
- E) É obrigatória diante de pronomes pessoais.

6. A oração **que o trabalho de identificação das vítimas nessas situações requer profissionais com conhecimentos específicos em identificação humana** (linhas 18 e 19), quanto à sintaxe, é classificada como

- A) substantiva subjetiva.
- B) subordinada substantiva apositiva.
- C) subordinada substantiva predicativa.
- D) subordinada substantiva objetiva direta.
- E) subordinada substantiva completiva nominal.

7. No trecho **em crimes contra a vida humana que envolvam vasta qualidade de elementos** (linha 20), a forma verbal em destaque encontra-se empregada

- A) no presente do indicativo.
- B) no pretérito perfeito do indicativo.
- C) no pretérito imperfeito do indicativo.
- D) no presente do subjuntivo.
- E) no futuro do subjuntivo.

8. De acordo com o texto, é correto afirmar que

- A) a POLITEC conta com um grupo multidisciplinar.
- B) a POLITEC pretende qualificar seu corpo técnico.
- C) a sede da POLITEC fica no Mato Grosso.
- D) o perito criminal foi o criador do GAPE.
- E) o GAPE foi criado pela Interpol.

As questões 9 e 10 relacionam-se à correspondência oficial, prevista no Manual de Redação da Presidência da República.

9. Relacione os destinatários listados na **Coluna B** às formas empregadas em fechos de Correspondência Oficial que aparecem na **Coluna A**.

Coluna A

1	Atenciosamente
2	Respeitosamente

Coluna B

()	Para o Presidente
()	Autoridade de hierarquia inferior à do remetente
()	Autoridade de hierarquia superior à do remetente
()	Autoridade de mesma hierarquia

Assinale a alternativa que preenche corretamente os parênteses de cima para baixo.

- A) 1 – 1 – 1 – 2
- B) 1 – 2 – 1 – 1
- C) 2 – 1 – 2 – 1
- D) 1 – 1 – 2 – 1
- E) 2 – 2 – 1 – 2

10. De acordo com o Manual de Redação da Presidência da República de 2018, é correto afirmar que decretos são atos

- A) administrativos de competência exclusiva do Chefe do Executivo, destinados a prover situações gerais ou individuais.
- B) normativos com força de lei que podem ser editados pelo Presidente da República.
- C) normativos elaborados e editados pelo Presidente da República em decorrência de autorização do Poder Legislativo.
- D) normativos nos quais o Chefe do Executivo manifesta sua anuência ao projeto de lei aprovado pelo Poder Legislativo.
- E) administrativos que ministros ou outras autoridades expedem e que contêm instruções sobre a organização e o funcionamento de serviços.

RACIOCÍNIO LÓGICO

11. A partir da proposição “Realizar um ofício profissional é gratificante se, e somente se, possui valorização pessoal, profissional e financeira”, qual alternativa apresenta sua correta simbologia?

- A) $p \rightarrow q$
- B) $p \vee q$
- C) $p \wedge q$
- D) $p \leftrightarrow q$
- E) $p \vee q \leftrightarrow r$

RASCUNHO

12. Sabendo-se que todos os jogadores da seleção brasileira treinam em times de grande referência internacional e possuem uma explosão física diferenciada, é possível afirmar que:

- A) Existe jogador da seleção brasileira que treina em time de grande referência internacional e não possui uma explosão física diferenciada.
- B) Não existe jogador da seleção brasileira que treina em time de grande referência internacional e que possui uma explosão física diferenciada.
- C) Pelo menos um jogador da seleção brasileira não treina em time de grande referência internacional.
- D) Existem jogadores que treinam em time de grande referência internacional e que não jogam pela seleção brasileira.
- E) Todos os jogadores que possuem explosão física diferenciada fazem parte da seleção brasileira.

13. Assinale a alternativa que apresenta uma sentença declarativa a qual se pode atribuir um valor lógico.

- A) Nossa, está chovendo muito!
- B) João estudou muito e está preparado para a prova.
- C) Planeje sua vida como se fosse seu melhor negócio.
- D) Qual será o campeão da copa do mundo de futebol de 2022?
- E) Quais os pré-requisitos para tentar um concurso?

14. Qual a negação da seguinte proposição composta: “ $u \rightarrow (\sim r \vee s)$ ”?

- A) $\sim u \vee (r \wedge \sim s)$
- B) $u \vee (r \wedge \sim s)$
- C) $\sim u \wedge (r \wedge \sim s)$
- D) $\sim u \rightarrow \sim(\sim r \vee s)$
- E) $u \wedge (r \wedge \sim s)$

15. A partir da proposição “O Natal é um lindo momento se, e somente se, as pessoas internalizarem a necessidade de mudança”, é possível afirmar que essa sentença é equivalente a:

- A) “Se o Natal não é um lindo momento, então as pessoas não internalizaram a necessidade de mudança e se as pessoas internalizaram a necessidade de mudança, então o Natal é um lindo momento”.
- B) O Natal é um lindo momento e as pessoas internalizaram a necessidade de mudança e se as pessoas internalizaram a necessidade de mudança, então o Natal é um lindo momento.
- C) Se o Natal é um lindo momento, então as pessoas internalizaram a necessidade de mudança e se as pessoas internalizaram a necessidade de mudança, então o Natal é um lindo momento.
- D) O Natal é um lindo momento se, e somente, as pessoas internalizaram a necessidade de mudança e se as pessoas internalizaram a necessidade de mudança, então o Natal é um lindo momento.
- E) O Natal não é um lindo momento ou as pessoas não internalizaram a necessidade de mudança e se as pessoas internalizaram a necessidade de mudança, então o Natal é um lindo momento.

ATUALIDADES

16. O mundo globalizado que vivemos tem interferido diretamente em nossas vidas, mesmo que não percebamos, diversas mudanças acontecem. Diante do conforto e facilidades que desfrutamos, que são provocados pela globalização, fica claro que esse processo é irreversível, uma vez que o homem não vai regredir. Mas, o modelo de globalização que vigora tem desencadeado resultados trágicos à maioria da população mundial. Uma das principais consequências desse processo são as desigualdades entre os países, visto que as diferenças vêm crescendo de forma significativa. Há uma grande disparidade econômica, tecnológica e social entre os países do planeta, ao longo do tempo o processo de globalização tem contribuído de maneira direta para o aumento em massa da pobreza, excluindo um número cada vez maior de pessoas. Com base no processo de globalização, julgue os itens a seguir como verdadeiro ou falso.

- I. É importante para a globalização redes de transporte eficientes.
- II. No processo de globalização foi fundamental o protecionismo econômico empregado pelos países desenvolvidos.
- III. Com a globalização barreiras econômicas e imigratórias são quebradas.
- IV. Empresas ligadas à exploração de madeiras tiveram papel fundamental durante o processo de globalização.

Com base nos itens apresentados, são verdadeiros:

- A) Apenas os itens I e II.
- B) Apenas os itens I e III.
- C) Apenas os itens II e III.
- D) Apenas os itens I, II e III.
- E) Todos os itens.

17. A pluralidade cultural consiste na diversidade de culturas e expressões culturais existentes na sociedade. Em diversos países no mundo, cada um possui seus valores, suas culturas e uma forma de ver, entender e agir, formando assim as diferentes aptidões. No Brasil, é possível ver a diversidade existente entre as regiões brasileiras nas manifestações folclóricas, na culinária, na religiosidade, na música, nas festas tradicionais e em outros aspectos. Com base na diversidade cultural, assinale a alternativa correta.

- A) Ao vivenciar a cultura, o ser humano produz manifestações, como por exemplo, obras de arte (pintura e escultura) e vestuário, que são classificados como cultura imaterial.
- B) A cultura brasileira reflete os valores unicamente do povo brasileiro.
- C) A cultura está em transformação permanente, pois é influenciada por novos hábitos e maneiras de pensar que surgem com o desenvolvimento do ser humano e da própria sociedade.
- D) Uma característica da cultura é o mecanismo adaptativo, onde gerações mais antigas transmitem o conjunto de conhecimentos às gerações seguintes, criando uma continuidade dos costumes naquele grupo.
- E) A cultura erudita, também conhecida como cultura popular, baseia-se no conjunto de valores relacionados ao comportamento físico dos seres humanos e como eles manifestam os valores culturais de um grupo.

18. Segundo Rodrigues *et al.* (2014), Tecnologias da Informação e Comunicação (TICs) podem ser definidas como o conjunto total de tecnologias que permitem a produção, o acesso e a propagação de informações, assim como tecnologias que permitem a comunicação entre pessoas. Com a evolução tecnológica, surgiram novas tecnologias, que se propagaram pelo mundo como formas de difusão de conhecimento e facilitaram a comunicação entre as pessoas, independentemente de distâncias geográficas (RODRIGUES *et al.*, 2014). Com base nas TICs, analise os itens a seguir:

- I. As TICs contribuem para simplificar processos administrativos, mas como toda nova tecnologia, observa-se sempre um aumento nos custos associados.
- II. As TICs são utilizadas em diferentes áreas e atividades da sociedade, como economia, cultura, setor industrial, educação e ciência.
- III. Um ponto negativo das TICs é com relação ao futuro do trabalho humano, pois as máquinas, cada vez mais, substituem tarefas de pessoas. Os trabalhadores que são substituídos por máquinas não podem mais voltar ao mercado de trabalho.
- IV. As TICs fornecem comunicação instantânea, pois elas permitem interação em tempo real.

Com base nos itens apresentados, são verdadeiros:

- A) Apenas os itens I e II.
- B) Apenas os itens I e III.
- C) Apenas os itens II e III.
- D) Apenas os itens II e IV.
- E) Todos os itens.

19. A globalização é um dos processos de aprofundamento internacional da integração econômica, social, cultural e política, que teria sido impulsionado pela redução de custos dos meios de transporte e comunicação dos países no final do século XX e início do século XXI sendo considerada a maior mudança da história da economia nos últimos 40 anos (extraído do site wikipedia.org). Com base nesse tema amplo da globalização, assinale a alternativa correta.

- A) Com a globalização, não há interferência de uma cultura sobre outras.
- B) Os países mais pobres economicamente têm uma maior facilidade de inclusão no processo de globalização.
- C) A globalização afeta somente o setor econômico de uma sociedade.
- D) Uma característica da globalização das comunicações é o aumento da universalização do acesso a meios de comunicação, graças ao barateamento dos aparelhos, principalmente celulares e os de infraestrutura para as operadoras.
- E) A globalização é um fenômeno recente, tendo iniciado no início de 2019.

INFORMÁTICA

20. Endereço IP, versão 4, é um endereço exclusivo que identifica um dispositivo na Internet ou em uma rede local, ele é formado por 32 bits divididos em 4 grupos de 8 bits cada (octeto). Assinale a opção abaixo que contém um endereço IPv4 de classe B e sua respectiva máscara de rede padrão.

- A) 192.168.16.88 e 255.255.255.255
- B) 198.16.204.2 e 255.255.255.0
- C) 140.65.12.1 e 255.255.0.0
- D) 224.128.1.1 e 255.0.0.0
- E) 44.192.255.255 e 255.0.0.0

21. Segurança na Internet tem a ver com uma série de boas práticas que adotamos para usar a rede com mais cuidado. Navegar sem o devido cuidado por sites e aplicativos é similar a deixar a porta de sua casa aberta, a área fica suscetível a visitas indesejadas, que podem inclusive fazer o mal, no caso, roubar dados pessoais dentre outras coisas. Levando em consideração a segurança na Internet, julgue as afirmações abaixo:

- I. O termo *Malware* se refere a programas especificamente desenvolvidos para executar ações danosas em um computador (códigos maliciosos), como por exemplo roubo ou sequestro de dados, bombardeio de anúncios e corrupção de sistemas.
- II. *Spyware* é um programa capaz de capturar e armazenar as teclas digitadas pelo usuário no teclado de um computador. Ele é capaz de se propagar automaticamente através de redes, enviando cópias de si mesmo de computador para computador.
- III. *Phishing* é um tipo de golpe que usa mecanismos tecnológicos, geralmente baseados em mensagens, para persuadir as pessoas a entregarem ao atacante algo de seu interesse.

É **CORRETO** o que consta:

- A) na afirmativa I, apenas.
- B) na afirmativa II, apenas.
- C) na afirmativa III, apenas.
- D) nas afirmativas I e III, apenas.
- E) nas afirmativas I, II e III.

22. O Microsoft Excel é um programa informático desenvolvido e distribuído pela empresa Microsoft. Trata-se de um software que permite realizar tarefas contábilísticas e financeiras graças às suas aplicações para criar e trabalhar com folhas de cálculo e planilhas. No Microsoft Excel é correto afirmar que para criar um filtro é necessário acessar a aba:

- A) Dados.
- B) Fórmulas.
- C) Layout da Página.
- D) Arquivo.
- E) Exibir.

23. Este dispositivo de armazenamento é caracterizado por guardar informações de maneira permanente, não volátil. Os dados são gravados em discos magnéticos, chamados de *platters*, estes *platters* são geralmente compostos de duas camadas. Um braço mecânico percorre toda a área do disco magnético lendo os arquivos que são solicitados pelo usuário ou sistema operacional. Marque a alternativa abaixo que contém o dispositivo da definição dada acima.

- A) BLU-RAY.
- B) DVD-R.
- C) CD-RW.
- D) SSD.
- E) HDD.

24. O Microsoft Word é um processador de texto produzido pela Microsoft Office, ele possibilita, dentre outras coisas, editar textos e adicionar imagens a documentos de texto. Levando em consideração a utilização do software Microsoft Word, ao selecionar um texto e pressionar a sequência de teclas (atalho) CTRL+S:

- A) O arquivo de texto é salvo automaticamente no desktop.
- B) O texto fica sublinhado ou o sublinhado é retirado do texto.
- C) O texto fica em negrito ou o negrito é retirado do texto.
- D) O texto fica alinhado à esquerda.
- E) O texto fica alinhado à direita.

IGUALDADE RACIAL

25. Acerca da Lei Maria da Penha (Lei Federal nº 11.340/06), analise os itens abaixo:

- I. É vedada a aplicação, nos casos de violência doméstica e familiar contra a mulher, de penas de cesta básica ou outras de prestação pecuniária, bem como a substituição de pena que implique o pagamento isolado de multa.
- II. Sem prejuízo de outras medidas protetivas, o juiz pode determinar a matrícula dos dependentes da ofendida em instituição de educação básica mais próxima do seu domicílio.
- III. O Ministério Público é sempre parte nas causas cíveis e criminais decorrentes da violência doméstica e familiar contra a mulher.

Está(ão) correto(s) o(s) item(ns):

- A) apenas I.
- B) apenas II.
- C) apenas III.
- D) apenas I e II.
- E) I, II e III.

26. No Brasil, o legislador constituinte se preocupou em estabelecer um Estado democrático fundado em diversos valores que pudessem promover uma sociedade fraterna, pluralista e sem preconceitos. Não sem razão, a promoção do bem de todos, sem quaisquer outras formas de discriminação, no que se inclui o preconceito de raça ou de cor, é considerada constitucionalmente:

- A) um princípio internacional.
- B) uma obrigação fundamental.
- C) um objetivo fundamental.
- D) um dever fundamental.
- E) uma garantia fundamental.

27. Na sede da Polícia Civil, determinado policial impediu uma moça de entrar no elevador após dizer a todos presentes que “não iria subir no elevador com uma neguinha feia”. Com base no comentário em questão, assinale a alternativa correta:

- A) Ao mencionar o adjetivo “feia”, o policial cometeu crime de difamação racial.
- B) Não há crime no caso, pois a moça não foi agredida fisicamente pelo policial.
- C) A conduta do policial é atípica do ponto de vista penal, porque nem configura crime de racismo e nem crime de injúria racial.
- D) Ao mencionar o adjetivo “feia”, o policial cometeu crime de injúria racial.
- E) No caso, o policial praticou crime de racismo.

MEDICINA LEGAL

28. A identificação científica de um cadáver é de fundamental importância por conta das diversas repercussões jurídicas, como no direito das sucessões e extinção de pena. Por isso, os métodos de identificação devem ter certas características que confirmam confiabilidade e viabilidade de utilização. Sobre o tema, assinale a alternativa correta.

- A) O método desenvolvido por Vucetich foi a poroscopia.
- B) Verticilo é a presença de dois deltas e um núcleo central.
- C) Classificabilidade é a característica de dispor de elementos de fácil obtenção e que não lhe dificultem a maneira de registrar.
- D) Na fórmula datiloscópica, quando não está presente algum dedo, esse dedo ausente deve ser representado por um “X”.
- E) O principal problema relacionado à impressão datiloscópica é seu desaparecimento com o envelhecimento do indivíduo.

29. Em um cadáver que foi vítima de afogamento e permanece na água, o sinal do início da putrefação é mais perceptível em:

- A) Fossa ilíaca esquerda.
- B) Fossa ilíaca direita.
- C) Membros inferiores.
- D) Tórax.
- E) Dorso.

30. Um cadáver foi trazido para o Instituto Médico Legal para passar por autópsia, com histórico de ter sido morto após uma discussão em um bar. Ao final do exame foram detectados três orifícios de forma arredondada, de diâmetros de cerca de oito milímetros em região torácica anterior, com bordas invaginadas e enegrecidas, com pequeno halo equimótico, em dorso existia um orifício de formato irregular, estrelado e sangrante, de cerca de 3cm de diâmetro, com bordas evaginadas. Sobre o caso e a temática envolvida, é correto afirmar que

- A) o trajeto foi de frente para trás.
- B) as lesões apresentadas são perfurantes.
- C) é provável que sejam encontrados três projéteis de arma de fogo dentro do corpo.
- D) os disparos foram efetuados a curta distância.
- E) não é possível saber qual o instrumento que provocou as lesões com as informações apresentadas.

31. Um corpo foi encontrado em um riacho parcialmente coberto pela água, e apresentava um fio elétrico ao redor de seu pescoço. Ao final do exame necroscópico, foi observado um sulco contínuo, duplo, de mesma profundidade em toda sua extensão, no terço médio do pescoço. Não foi observado líquido em vias aéreas inferiores e cada pulmão pesava por volta de 700g. Tendo em vista a situação apresentada, é correto afirmar que

- A) ocorreu um homicídio por sufocação direta.
- B) o óbito deveu-se à asfixia por afogamento.
- C) não é possível que aconteça suicídio por esse mecanismo de morte.
- D) é provável que o óbito tenha ocorrido por enforcamento.
- E) o legista vai sugerir em seu laudo que a morte ocorreu por estrangulamento.

DIREITO ADMINISTRATIVO

32. Acerca da responsabilidade civil do Estado, analise os itens abaixo:

- I. Como a responsabilidade civil do Estado é universalmente na forma objetiva, não se exige a demonstração da culpa ou dolo da Administração Pública e seus agentes.
- II. Se houver a efetiva quebra do nexo de causalidade, o Estado não responderá por dano causado por seus agentes a particular.
- III. Na responsabilidade civil estatal em razão da conduta omissiva da Administração Pública, a própria omissão é considerada uma causa atenuante na responsabilização pelo evento danoso.

Está(ão) correto(s) o(s) item(ns):

- A) apenas I.
- B) apenas II.
- C) apenas III.
- D) apenas I e II.
- E) apenas II e III.

33. Imagine que, na estrutura da Polícia Civil, foi aprovada lei conferido mais dotação orçamentária e autonomia administrativa para a Academia da Polícia Civil, permitindo que esta, com mais agilidade, fizesse convênios de cooperação para treinamento de agentes com polícias estrangeiras e empresas internacionais de segurança privada. Nesse caso, é possível afirmar que

- A) a lei transformou a Academia da Polícia Civil em Autarquia.
- B) com o aumento da dotação orçamentária, a Academia da Polícia Civil se tornou uma Fundação pública.
- C) a Academia da Polícia Civil continua sendo um órgão público.
- D) a lei transformou a Academia da Polícia Civil em Agência Reguladora.
- E) como a Academia da Polícia Civil está firmando convênios com empresas privadas, ela passou a ter a natureza jurídica de Empresa pública.

34. Para que o servidor público ocupe regularmente um cargo público, é necessário a prévia posse. Esta, no direito administrativo, é considerada um:

- A) ato normativo.
- B) ato político-jurídico.
- C) fato administrativo.
- D) ato administrativo vinculado.
- E) ato administrativo discricionário.

DIREITO CONSTITUCIONAL

35. Caso seja decretado o estado de sítio pelo Presidente da República, uma posterior suspensão do estado de sítio é da competência:

- A) privativa do Presidente da República.
- B) exclusiva do Senado Federal.
- C) exclusiva do Congresso Nacional.
- D) privativa da Câmara dos Deputados.
- E) exclusiva do Presidente da República.

36. No Brasil, a eleição do Presidente da República realiza-se no primeiro domingo de outubro, em primeiro turno, e no último domingo de outubro, em segundo turno. Caso haja, no segundo turno, empate de votos entre os dois candidatos que estão concorrendo a tal cargo, pode-se afirmar que:

- A) A Constituição Federal não prevê a possibilidade de realização de um terceiro turno de votação.
- B) A Constituição Federal determina que seja considerado eleito o candidato cuja coligação tenha recebido mais votos válidos nas eleições para deputados federais e senadores.
- C) Será feita nova eleição em até vinte dias após a proclamação do resultado, concorrendo novamente os dois candidatos mais votados e considerando-se eleito aquele que obtiver a maioria dos votos válidos.
- D) Devem ser computados os votos em branco e nulos, como critério de desempate.
- E) A Constituição Federal determina que seja considerado eleito o candidato menos idoso.

37. Acerca dos direitos e garantias fundamentais, assinale a alternativa **incorreta**.

- A) Os partidos políticos devem aplicar no mínimo 5% (cinco por cento) dos recursos do fundo partidário na criação e na manutenção de programas de promoção e difusão da participação política das mulheres, de acordo com os interesses intrapartidários.
- B) São privativos de brasileiro nato os cargos, dentre outros, de Presidente do Senado Federal e de Ministro do Supremo Tribunal Federal.
- C) Todo brasileiro em situação de vulnerabilidade social terá direito a uma renda básica familiar, garantida pelo poder público em programa permanente de transferência de renda, cujas normas e requisitos de acesso serão determinados em lei, observada a legislação fiscal e orçamentária.
- D) As normas definidoras dos direitos e garantias fundamentais têm aplicação imediata.
- E) É vedada a dispensa do empregado sindicalizado a partir do registro da candidatura a cargo de direção ou representação sindical e, se eleito, ainda que suplente, até dois anos após o final do mandato.

DIREITO PENAL

38. Em julgamento relativo à ocorrência de crime de estupro contra vulnerável, o perito A, ao se pronunciar tecnicamente sobre o caso, fez uma afirmação falsa ao juiz, enquanto o perito B, no mesmo ato processual, silenciou a verdade. Nesse caso, é possível afirmar que

- A) apenas o perito A cometeu o crime de falso testemunho, cuja pena é de detenção.
- B) os peritos praticaram crimes distintos, porém ambos se sujeitarão a pena de detenção.
- C) os peritos praticaram o mesmo crime, cuja pena é de reclusão.
- D) os peritos praticaram crimes distintos, porém ambos se sujeitarão a pena de reclusão.
- E) o perito B praticou o crime de falso testemunho, enquanto o perito A praticou o crime de falsa perícia.

39. Ao realizar uma perícia em processo relativo ao crime de moeda falsa, Patrícia, perita criminal, percebeu que a cédula falsificada era de moeda estrangeira. Nesse momento, o trabalho pericial deve

- A) prosseguir para se ter uma conclusão sobre a ocorrência ou não do crime de moeda falsa.
- B) ser finalizado com a conclusão de que não há crime no caso.
- C) ser suspenso, comunicando-se ao juiz que o crime está tipificado erradamente.
- D) ser finalizado com a conclusão de que não houve crime contra a fé pública.
- E) prosseguir para apuração não mais do crime de moeda falsa, e sim de eventual crime contra a Administração Pública Estrangeira.

40. O Código de Trânsito Brasileiro prevê, como crime de trânsito, a conduta de conduzir veículo automotor com capacidade psicomotora alterada em razão da influência de álcool. Para a constatação de tal crime, exige-se que a concentração de álcool seja:

- A) superior a 6 decigramas de álcool por litro de sangue ou igual ou superior a 0,1 miligrama de álcool por litro de ar alveolar.
- B) igual ou superior a 5 decigramas de álcool por litro de sangue ou igual ou superior a 0,5 miligrama de álcool por litro de ar alveolar.
- C) superior a 10 decigramas de álcool por litro de sangue ou superior a 0,1 miligrama de álcool por litro de ar alveolar.
- D) acima de 4 decigramas de álcool por litro de sangue ou acima de 0,4 miligrama de álcool por litro de ar alveolar.
- E) igual ou superior a 6 decigramas de álcool por litro de sangue ou igual ou superior a 0,3 miligrama de álcool por litro de ar alveolar.

DIREITO PROCESSUAL PENAL

41. Acerca da preservação do local do crime, analise os itens abaixo:

- I. Vestígio é todo objeto ou material bruto, visível ou latente, constatado ou recolhido, que se relaciona à infração penal.
- II. A preservação do local do crime é uma das formas de se dar o início da cadeia de custódia.
- III. O agente público que reconhecer um elemento como de potencial interesse para a produção da prova pericial fica responsável por sua preservação.

Está(ão) correto(s) o(s) item(ns):

- A) apenas I.
- B) apenas II.
- C) apenas III.
- D) apenas I e II.
- E) I, II e III.

42. Com base nas disposições do Código de Processo Penal, preencha corretamente as lacunas a seguir: “A lei processual penal admitirá interpretação _____ e aplicação _____, bem como o suplemento dos _____.”:

- A) literal; analógica; tratados internacionais.
- B) extensiva; de ofício; bons costumes.
- C) restritiva; analógica; princípios gerais de direito.
- D) extensiva; analógica; princípios gerais de direito.
- E) extensiva; de ofício ou provocação; tratados internacionais.

43. Assim que teve conhecimento da prática de crime de lesão corporal, o Delegado da Polícia Civil determinou que se procedesse ao exame de corpo de delito da vítima. Sobre a conduta do Delegado, assinale a alternativa correta:

- A) A realização do exame de corpo de delito não é ato discricionário do Delegado, pois deve ser feito a partir de 06 (seis horas) do comparecimento da vítima na Delegacia.
- B) A conduta do Delegado está totalmente errada, já que não houve autorização judicial.
- C) O Delegado poderia requerer, após a concordância do Ministério Público, a realização do exame de corpo de delito, mas jamais poderia ter determinado de ofício tal providência.
- D) O Delegado, sendo o caso, poderia ter determinado o exame de corpo de delito e também de outras perícias.
- E) A realização do exame de corpo de delito não é ato discricionário do Delegado, pois deve ser feito a partir de 24h (vinte e quatro horas) após a prática criminosa.

44. Em determinado processo criminal, foram realizadas sucessivamente as perícias X, Y e Z, sendo a última consequência direta da primeira. Caso a perícia X seja declarada nula pelo juiz, é possível afirmar que:

- A) as perícias Y e Z são nulas também.
- B) a perícia Z será necessariamente anulada também.
- C) a perícia Y será necessariamente anulada também.
- D) as perícias Y e Z serão anuladas se houver prejuízo para defesa, ainda que regulares.
- E) as perícias Y e Z são apenas anuláveis.

LEGISLAÇÃO EXTRAVAGANTE

45. Sobre as disposições da Declaração Universal dos Direitos Humanos, analise os itens a seguir:

- I. Ninguém poderá ser culpado por qualquer ação ou omissão que, no momento, não constituíam delito perante o direito nacional ou internacional. Também não será imposta pena mais forte de que aquela que, no momento da prática, era aplicável ao ato delituoso.
- II. Ninguém será arbitrariamente exilado.
- III. A tortura é uma prática vedada a toda e qualquer autoridade, exceto em caso de guerra, quando, entretanto, devem ser respeitadas as proteções das minorias étnicas e dos economicamente vulneráveis.

Está(ão) correto(s) o(s) item(ns):

- A) apenas I.
- B) apenas II.
- C) apenas III.
- D) apenas I e II.
- E) I, II e III.

46. De acordo com a Lei Federal nº 5.553/68, aquele que reter ilegalmente a carteira de identidade de um estrangeiro está praticando:

- A) contravenção penal.
- B) crime com pena de reclusão.
- C) crime contra a fé pública.
- D) crime com pena de detenção.
- E) crime contra a Administração Pública.

47. O Estatuto da Criança e do Adolescente prevê a possibilidade de o Ministério Público requisitar, de qualquer organismo público, exames ou perícias, no prazo que assinalar. Entretanto, tal prazo não poderá ser:

- A) inferior a quinze dias úteis.
- B) superior a trinta dias corridos e inferior a quinze dias corridos.
- C) inferior a dez dias úteis.
- D) superior a quinze dias corridos.
- E) inferior a trinta dias corridos.

LEGISLAÇÃO LEGAL

48. À Corregedoria da Polícia Civil do Estado da Bahia, compete:

- I. Dar cumprimento a mandado de prisão em desfavor do policial civil.
- II. Propor o afastamento preventivo do servidor policial civil, fundamentado pelo Corregedor-Chefe, pelo prazo máximo de 30 (trinta) dias, na hipótese de eventual prática de transgressão grave que lhe tenha sido imputada.
- III. Decretar busca e apreensão nos procedimentos legais da área de sua competência.

Está(ão) correto(s) o(s) item(ns):

- A) apenas I.
- B) apenas II.
- C) apenas III.
- D) apenas I e II.
- E) I, II e III.

49. O Departamento de Repressão e Combate ao Crime Organizado (DRACO) tem por finalidade planejar, coordenar, dirigir, controlar, avaliar e executar as atividades de repressão ao tráfico ilícito de substâncias entorpecentes e drogas afins, a crimes contra a Administração Pública, contra a Ordem Econômica e ao crime organizado, bem como de crimes cuja prática tenha repercussão interestadual e seja exigida repressão integrada e uniforme, de competência da Polícia Civil do Estado. De acordo com a legislação em vigor, o DRACO será dirigido por:

- A) Secretário de Estado da Segurança Pública.
- B) Delegado de Polícia Civil, da ativa ou aposentado.
- C) Delegado de Polícia Civil, da ativa, Classe Especial ou Classe I.
- D) Delegado de Polícia Civil, Perito Criminal de Polícia Civil, Perito Médico Legista de Polícia Civil ou Perito Odonto-legal de Polícia Civil, Classe I.
- E) Delegado de Polícia Civil ou Perito Criminal de Polícia Civil, da ativa, Classe Especial ou Classe I.

50. Na estrutura da Polícia Civil do Estado da Bahia, a Coordenação de Polícia Interestadual é considerada um órgão de:

- A) Suporte Operacional.
- B) Gestão Tática.
- C) Direção Superior.
- D) Gestão Estratégica.
- E) Unidade Operacional.

CONHECIMENTOS ESPECÍFICOS

51. A identificação humana de corpos esqueletizados, carbonizados e putrefeitos faz parte da rotina de trabalho do perito odonto-legal, uma vez que dentes e materiais dentários são resistentes à ação ambiental, ao calor e outros fatores externos. Entretanto, também faz parte da atuação do perito odonto-legal a atuação isolada ou em conjunto com a antropologia forense, pois esta área das ciências forenses pode fornecer informações relevantes sobre o perfil biológico no sentido de direcionar uma identificação objetiva. Do ponto de vista metodológico, tanto a odontologia legal quanto a antropologia forense possuem vantagens e limitações. Considerando os pilares biológicos e técnicos que norteiam estes dois métodos de identificação humana, marque a alternativa correta e que contenha um pilar biológico que representa, respectivamente, uma grande limitação para a antropologia forense e uma grande vantagem para a odontologia legal.

- A) Unicidade e unicidade.
- B) Perenidade e imutabilidade.
- C) Perenidade e unicidade.
- D) Unicidade e praticabilidade.
- E) Praticabilidade e imutabilidade.

52. “Ted Bundy” é um nome comum aos estudiosos da Odontologia Legal. O assassino em série norte-americano ganhou a mídia internacional tamanha a crueldade de seus atos e, em 1989, foi condenado à pena de morte por eletrocussão. Dentre as evidências relacionadas à sua condenação, foi apresentada aquela proveniente de perícia em marcas de mordida na pele de uma das vítimas fatais. Para que o devido exame pericial em marcas de mordida seja possível, faz-se necessária a aplicação da correta técnica e, sobre esta técnica pericial, assinale a alternativa correta.

- A) Marcas de mordidas requerem o devido registro fotográfico. Lesões em superfícies multiplanares ou convexas, como joelhos e punhos, devem ser registradas em fotografia única e que permita o enquadramento simultâneo de dentes superiores e inferiores.
- B) Rotações, fraturas ou restaurações são características individualizantes da dentição humana. Tais características podem ser claramente observadas quando da presença de lesões por mordidas severas, como as associadas à laceração ou amputação.
- C) As perícias em marcas de mordidas podem viabilizar a coleta de material genético do(s) suspeito(s) e vítima. Tal procedimento pericial deve preceder a moldagem da lesão, assim como procedimentos médicos curativos.
- D) Marcas de mordidas devem ser registradas com o auxílio de uma escala milimétrica, posicionada em plano superior à lesão, com inclinação de 45° entre o plano da lesão e o plano da objetiva fotográfica.
- E) Para o devido registro de uma marca de mordida em meio permanente, preconiza-se a moldagem da lesão com alginato e a subsequente confecção de modelo pela utilização de gesso tipo II.

53. Perícias em antropologia forense no Brasil encontram dificuldades quando da estimativa de afinidade populacional (antigamente denominadas estimativa da raça, etnia ou cor da pele) em decorrência da miscigenação e heterogeneidade fenotípica presente em nossa população. Quanto aos parâmetros ósseos analisados para a estimativa da afinidade populacional, assinale a alternativa correta:

- A) A categoria com a maior proeminência da espinha nasal anterior é predominante de indivíduos com afinidade populacional africana.
- B) A depressão pós-bregmática é uma característica predominante em crânios com afinidade populacional europeia.
- C) A ferramenta on-line *Osteomics*® permite a análise de características não-métricas do crânio, tomando como base o sistema proposto por Hefner (2009).
- D) A maioria das características ósseas fenotípicas relacionadas a afinidades populacionais pode ser examinada com o crânio em vista inferior.
- E) A depressão pós-bregmática, a projeção da espinha nasal anterior e a largura da abertura piriforme são características antropométricas analisadas por Hefner (2009).

54. Em 2009, A Academia Nacional de Ciências (National Academy of Sciences) dos Estados Unidos emitiu um relatório denominado Fortalecendo as Ciências Forenses nos Estados Unidos (*Strengthening Forensic Science in the United States*). Em capítulo dedicado à Odontologia Forense, esta academia apontou limitações inerentes à perícia em marcas de mordidas, tais como:

- I. A unicidade da dentição humana não é cientificamente estabelecida.
- II. A propriedade da dentição humana de conferir marcas únicas à pele, e estas marcas serem mantidas ao longo do tempo, não foi estabelecida cientificamente.
- III. Não há um padrão estabelecido quanto ao tipo, qualidade e número de características dentais individuais a serem observadas para se determinar o valor de uma marca de mordida enquanto evidência pericial.

Acerca das limitações apontadas como assertivas desta questão, assinale a alternativa correta.

- A) Marcas de mordidas múltiplas podem acometer diferentes regiões anatômicas de uma mesma vítima. Nestes casos, é desnecessário comparar as mordidas, pois as lesões deixadas por uma mesma dentição serão iguais entre si considerando o mesmo evento lesivo.
- B) Marcas de mordidas *postmortem* apresentam infiltração tecidual e exsudato linfático, com indentações mais efêmeras do que aquelas deixadas no vivo. Marcas de mordidas deixadas em alimentos, por outro lado, podem perdurar por mais tempo.
- C) Organizações que militam em prol de inocentes condenados, como o *Innocence Project*, contestam condenações que foram baseadas em evidências periciais limitadas. Na área de marcas de mordidas, as limitações recaem sobre os exames físico e genético das lesões.
- D) A unicidade da dentição humana é o mecanismo biológico que garante judicialmente a incompatibilidade entre dentes de diferentes suspeitos. Pela perícia errônea em marcas de mordidas, mais de 20 inocentes foram condenados só nos Estados Unidos.
- E) Arcos dentários de supostos autores de marcas de mordida e que tenham recebido alta ortodôntica tendem a produzir uma mordedura mais específica e homogênea, pois intervenções terapêuticas incrementam as características dentais individuais.

55. A Odontologia Legal não se restringe a tarefa de identificação humana na rotina dos institutos de medicina legal. As contribuições do odontologista se estendem, inclusive, ao processo de investigação da causa da morte. Neste contexto, considere as seguintes asserções e a relação proposta entre elas:

- I. Um dos sinais potencialmente detectáveis mediante inspeção visual dos dentes do cadáver é a presença de dentes rosados. Há o entendimento uniforme da literatura científica ao indicar que este fenômeno dentário está fundamentado no acometimento de morte por asfixia.

PORQUE

- II. A descoloração dental para tons avermelhados, rosados ou até mesmo acastanhados decorre da pigmentação da dentina pela hemoglobina pulpar.

PORQUE

- III. No processo de decomposição cadavérica, a degradação da hemácia enquanto estrutura e a liberação da hemoglobina permitem o manchamento da dentina.

PORQUE

- IV. Hemácias possuem um diâmetro médio de $7\mu\text{m}$, enquanto os túbulos dentinários possuem diâmetro variável inferior (geralmente de $1-3\mu\text{m}$). Já a hemoglobina apresenta diâmetro aproximado de $10^{-4}\mu\text{m}$.

Assinale a alternativa correta.

- A) As asserções II, III e IV são verdadeiras e se justificam sequencialmente.
 B) As asserções I, II e III são verdadeiras e se justificam sequencialmente.
 C) As asserções I, II, III e IV são verdadeiras, e se justificam entre si.
 D) As asserções II e IV são as únicas verdadeiras, mas não se justificam entre si.
 E) As asserções III e IV são as únicas verdadeiras, e se justificam entre si.

56. Conforme consta no Art. 158-B do código de processo penal brasileiro, a cadeia de custódia compreende o rastreamento do vestígio em 10 etapas, iniciando pelo reconhecimento até o descarte. No âmbito da cadeia de custódia, assinale a alternativa correta e que contém a etapa relacionada ao: *exame pericial in situ, manipulação do vestígio de acordo com a metodologia adequada às suas características biológicas, físicas e químicas, a fim de se obter o resultado desejado, que deverá ser formalizado em laudo produzido por perito.*

- A) Acondicionamento.
 B) Processamento.
 C) Recebimento.
 D) Coleta.
 E) Fixação

57. A diferenciação entre indivíduos do sexo masculino e feminino figura entre os principais passos na reconstrução do perfil biológico de ossadas humanas. Os ossos do crânio possuem papel relevante como fonte de informações dimórficas, em especial quando os ossos do quadril não estão disponíveis ao exame pericial. Buikstra e Ubelaker apresentaram, em 1994, um sistema de classificação de características não métricas do crânio aplicável ao dimorfismo sexual. Sobre este sistema, assinale a alternativa correta.

- A) A protuberância occipital externa em categoria 5 denota tendência ao crânio feminino, ao passo que em categoria 10 denota característica masculina.
 B) O processo mastoide em categoria 4 denota tendência ao crânio masculino, assim como a margem supraorbital em categoria 5.
 C) A eminência mental feminina recebe escores de 1 a 3, sendo de 4 a 6 indeterminada para o sexo, e >7 masculina.
 D) O ponto de referência para se aferir o tamanho do processo mastoide é a linha anteroposterior paralela ao solo que tangencia a borda inferior do meato acústico externo.
 E) Em sequência decrescente das categorias de 6 a 1 a eminência mental e a mandíbula se tornam mais anguladas em robustas.

58. A estimativa da estatura humana é comumente aferida quando do exame de ossadas humanas, como em casos em que vários corpos estão presentes em valas comuns. No Brasil, muito se discute acerca da real contribuição dos dentes no processo de estimativa da estatura, enquanto a análise dos ossos possui opinião mais uniforme na literatura internacional. Sobre os parâmetros esqueléticos empregados para a estimativa da estatura, assinale a alternativa correta.

- A) Ossos longos como o rádio, a ulna, a clavícula, a tíbia, a fíbula e o fêmur podem ser mensurados quanto ao seu comprimento a fim de estimar a estatura de um indivíduo. Para isto, equipamentos antropométricos como paquímetros e escalas são necessários.
 B) Os maiores ossos do esqueleto axial figuram como estruturas anatômicas de primeira escolha para a estimativa da estatura.
 C) Ossadas recolhidas de locais ermos podem estar sujeitas às interferências da fauna cadavérica que podem destruir partes importantes do esqueleto axial, como as extremidades distais dos ossos rádio e ulna, que são fundamentais para a estimativa da estatura.
 D) Exames de tomografia computadorizada de feixe cônico post-mortem são ferramentas de primeira escolha no estudo da estimativa de estatura por ossos longos.
 E) Exumações em valas comuns podem resultar em ossadas fragmentadas. As fraturas dos maiores ossos longos constituem importante impeditivo para a estimativa de estatura, mas um parâmetro alternativo para se estimar a estatura é a mensuração de ossos metatarsais.

59. No dia 23/02/2017, o jornal “O São Gonçalo” veiculou matéria que tratava de dentes humanos encontrados em cena de crime que envolveria a prática de magia negra. Em casos como este, o perito odontologista pode lançar mão de técnicas de antropologia dental com o objetivo de se reconstruir um perfil biológico da pessoa a qual pertenciam os referidos dentes. Neste processo, pode-se estimar o sexo e a idade do indivíduo, por exemplo. Sobre o processo de estimativa do sexo pela análise dentária, considere as proposições a seguir e assinale a alternativa correta.

- I. Estudos recentes apontam que o dimorfismo sexual pelos dentes tende a ser mais acurado do que aqueles realizados pela análise dos ossos da pelve ou do crânio.
- II. Nos adultos, os caninos figuram entre os dentes com melhor dimorfismo sexual. Técnicas métricas, como o índice canino, indicam que as medidas obtidas nos homens são maiores do que aquelas obtidas para as mulheres.
- III. A técnica antropológica de ASUDAS figura como ferramenta de aplicação prática para o dimorfismo sexual pelos dentes. Sua execução requer o exame imaginológico, assim como a análise de modelos de gesso.
- IV. Apesar de útil à prática forense no campo das perícias criminais, a estimativa do sexo pelos dentes figura como técnica complementar. Isto significa que sua aplicação é mais bem aproveitada quando combinada aos parâmetros esqueléticos.

São verdadeiras as proposições:

- A) II e IV, apenas.
- B) I, II e III, apenas.
- C) III, e IV, apenas.
- D) I e IV, apenas.
- E) I e II apenas.

60. Atualmente, as técnicas de amplificação e detecção de ácidos nucleicos estão entre as ferramentas mais valiosas na pesquisa biológica. A Reação em Cadeia da Polimerase (*Polymerase Chain Reaction* - PCR) se tornou a pedra angular da biologia molecular moderna em todo o mundo. Esta metodologia e suas variações permitem desde a amplificação do DNA de um dente de um cadáver esqueletizado até o diagnóstico da COVID-19 (RT-PCR). É sabido que a PCR tem três etapas que se repetem dezenas de vezes até que milhões de cópias de material genético sejam obtidas e, neste contexto, assinale a alternativa correta e que contém, respectivamente, o nome do equipamento que permite a realização da reação de PCR, bem como as duas primeiras etapas da PCR:

- A) Termoshaker; desnaturação e anelamento.
- B) Termociclador; anelamento e extensão.
- C) Sequenciador; anelamento e extensão.
- D) Termoshaker; anelamento e extensão.
- E) Termociclador; desnaturação e anelamento.

61. O desenvolvimento esquelético é utilizado como fonte de informações etárias para o processo de estimativa de idade. Ossos do esqueleto apendicular, por exemplo, são analisados por meio de inspeção visual e por técnicas imaginológicas. O Grupo de Estudos em Diagnóstico Forense da Idade (*Study Group on Forensic Age Diagnostics*) promove as melhores práticas em prol das perícias em estimativa de idade. Sobre os parâmetros esqueléticos para a estimativa de idade e as práticas preconizadas pelo referido grupo, assinale a alternativa correta.

- A) As epífises distais de rádio e ulna costumam se fechar em tempo correspondente à idade de consentimento sexual no Brasil.
- B) O Grupo de Estudos em Diagnóstico Forense da Idade (*Study Group on Forensic Age Diagnostics*) contraindica o uso de radiação ionizante para a estimativa de idade óssea.
- C) A ressonância magnética figura como ferramenta imaginológica de primeira escolha para o exame das clavículas no vivo.
- D) As clavículas são os últimos ossos do corpo a concluírem a maturação. O fechamento de suas epífises mediais normalmente se dá em idade adulta.
- E) A ultrassonografia figura como ferramenta imaginológica mais indicada para o exame dos ossos da mão e do punho no morto.

62. O processo de estimativa de idade pelos dentes pode ser utilizado em perícias no vivo e no morto. No vivo, o exame pericial pode ser solicitado em casos de dúvidas quanto à imputabilidade penal, migração clandestina, adoção e até mesmo no campo da prática esportiva. No morto, a estimativa de idade pode contribuir como informação em prol da identificação humana. Sobre as perícias de estimativa de idade pelos dentes realizadas especificamente no vivo, assinale a alternativa correta.

- A) Em 2001, Willems et al. propuseram uma técnica radiográfica métrica que permitia a estimativa de idade de meninos e meninas, separadamente.
- B) Em 1974, Nicodemo et al. propuseram tabelas da cronologia da maturação dental com valores distribuídos por sexo e um sistema de classificação dental de 10 estágios.
- C) Em 1976, Demirjian et al. propuseram um método de estimativa de idade dental que classificava quatro dentes permanentes em 8 estágios de desenvolvimento.
- D) Em 2008, Cameriere et al. propuseram uma técnica radiográfica para a mensuração dos 7 dentes inferiores do lado esquerdo.
- E) Em 2010, AlQahtani et al. propuseram o London Atlas – método baseado em uma amostra integralmente radiográfica, predominantemente panorâmicas.

63. Exames periciais acerca da maioridade legal no Brasil requerem técnicas para a estimativa de idade dental em um intervalo etário desafiador e a casuística que exemplifica este cenário é aquela relacionada com a questionada imputabilidade penal. Sobre o processo pericial de estimativa de idade que visa contribuir para elucidar fatos sobre a imputabilidade penal, assinale a alternativa correta.

- A) O método de Cameriere et al., 2008, preconiza no vivo a visualização radiográfica dos terceiros molares e sua classificação em estágios de desenvolvimento. Após a classificação dental, o perito deve categorizar o valor obtido acima ou abaixo o ponto de corte de 0.08 a fim de se estimar se o periciando é maior ou menor de idade.
- B) O sistema composto por 8 estágios de desenvolvimento dental preconizados por Moorrees et al., 1963, é utilizado como referência para a construção do método de London Atlas – o qual pode ser aplicado por consulta direta ao Atlas, por meio de tabelas no estudo original, assim como por meio de software.
- C) O parâmetro primário de eleição para a estimativa de idade em casos de questionada imputabilidade penal consiste nas características regressivas da morfologia dental, como a atrição, a deposição de dentina secundária e a reabsorção radicular. São exemplos os métodos de Gustafson, 1950, e Bang and Ramm, 1970.
- D) A maioria dos métodos de estimativa de idade é baseada em amostras originárias de populações internacionais, tais como o método de Cameriere et al., 2008 (Itália) e Gunst et al., 2003 (Bélgica). Apesar de sua popularidade, tais métodos carecem de validação pioneira em amostras brasileiras.
- E) A escassez de informações etárias provenientes do desenvolvimento dental tende a elevar o erro dos métodos quando comparada à aplicação em crianças. Para a estimativa de idade pelos terceiros molares, por exemplo, pode-se aplicar o London Atlas – método que toma como parâmetro o desenvolvimento e a erupção dental.

64. Nos desastres em massa, a identificação correta das vítimas constitui etapa crucial para que os familiares das vítimas possam transpor o luto decorrente de suas perdas e a investigações possam ser subsidiadas no sentido de apurar eventuais responsabilidades. No âmbito da identificação de vítimas de desastre, a INTERPOL, em 2018, publicou a última versão de seu *DVI Guide* que classificou vários métodos de identificação humana em primários e secundários. Entretanto, um parâmetro para a identificação humana, que foi considerado pela INTERPOL “*confiável em termos de comprovação de identidade*”, não figura na representação clássica dos métodos primários. Neste contexto, assinale a alternativa correta e que contém este parâmetro considerado confiável pela INTERPOL.

- A) Tatuagens.
- B) Seios paranasais.
- C) Fraturas ósseas antigas.
- D) Implantes com número de série.
- E) Implantes dentários com características especificadas pelo fabricante.

65. “*Banhistas encontram esqueleto humano em praia do Rio Negro, no AM.*”

www.g1.globo.com”.

Notícias como estas estão cada vez mais frequentes no nosso noticiário e identificar um esqueleto é tarefa muitas vezes complexa. No âmbito pericial, a análise de ossadas humanas com o objetivo de se reconstruir um perfil biológico do indivíduo é realizada, em especial, na interface das áreas de antropologia forense e odontologia legal e, neste processo, os dentes podem fornecer informações que contribuem para a estimativa de idade. Em ossadas adultas, há a possibilidade de se aplicar técnicas invasivas e destrutivas, ao contrário do que se preconiza no vivo. No contexto da estimativa da idade pelos dentes, assinale a alternativa que aponta e descreve corretamente um exemplo de técnica destrutiva para a estimativa de idade do adulto:

- A) Kvaal et al. (1995) preconizaram a análise de deposição de dentina secundária a partir de dentes unirradiculares.
- B) Dalitz (1962) preconizou a análise da atrição, periodontose, deposição de dentina secundária e translucidez radicular.
- C) Cameriere et al. (2007) preconizaram a análise de caninos e a relação entre a área do dente e área do espaço pulpar.
- D) Lamendin et al. (1992) preconizaram a análise da translucidez radicular e da aposição de cimento para a estimativa de idade.
- E) Olze et al. (2012) preconizaram a análise de parâmetros originalmente propostos por Gustafson, tais como a atrição e a reabsorção radicular.

66. Durante muitos anos acreditou-se que gêmeos monozigóticos eram idênticos por toda sua vida, ou seja, não seria possível diferenciá-los por análise genética. Entretanto, a ciência evoluiu e novos métodos de análise de biologia molecular estão sendo utilizados para a diferenciação de gêmeos monozigóticos, que inclusive estão sendo solicitados pela Justiça, como no trecho da reportagem a seguir: “Justiça cassa sentença que obrigava gêmeos a pagar pensão de criança após DNA apontar que os dois poderiam ser os pais. Justiça determinou que um novo exame mais complexo e de alto custo seja feito no exterior, para tentar identificar o verdadeiro pai da criança, já que os dois são gêmeos idênticos”. No âmbito da diferenciação de gêmeos monozigóticos, assinale a alternativa correta e que contém metodologias de exame de DNA que possibilitariam tal diferenciação:

- A) RFLP e VNTR.
- B) SNP e Metilação do DNA.
- C) DNA mitocondrial e VNTR.
- D) STR autossômico e IN/DEL.
- E) VNTR e DNA mitocondrial.

67. A identificação de vítimas de desastres em massa requer um serviço organizado e sequencial que permita a otimização do desempenho de profissionais em campo, com o melhor aproveitamento do tempo, e sem a perda de acurácia no processo de reconciliação. Internacionalmente, o protocolo para a identificação de vítimas de desastres em massa proposto pela INTERPOL (*International Criminal Police Organization*) é amplamente difundido e sobre a identificação de vítimas de desastres em massa e o protocolo da INTEPROL, considere as asserções a seguir:

- I. Ao odontologista é facultada a conclusão de “identificação” quando há certeza absoluta de que os dados antemortem e postmortem são do mesmo indivíduo.
- II. Ao odontologista é facultada a conclusão de “identificação provável” quando há a correspondência de características antemortem e postmortem, porém os registros não possuem relação temporal.
- III. Ao odontologista é facultada a conclusão de “identificação possível” quando não há discrepância inexplicável entre dados antemortem e postmortem, mas as concordâncias dentais são em número inferior a 10.
- IV. Ao odontologista é facultada a conclusão de “exclusão” quando não existem dados antemortem que viabilizem a identificação humana por comparação.
- V. Cinco são as conclusões facultadas ao odontologista durante operações de identificação de vítimas de desastres em massa.

Assinale a alternativa verdadeira:

- A) I e V, apenas.
- B) II e IV, apenas.
- C) I e III, apenas.
- D) III e IV, apenas.
- E) II e V, apenas.

68. Alguns dentes foram encontrados em local de crime em que se procurava uma pessoa desaparecida. No laboratório de Genética Forense foi escolhido um dente molar sem restaurações para extração do DNA. Após a amplificação e eletroforese, com um Kit para marcadores do tipo STR (*short tandem repeat*), o eletroferograma demonstrou além dos 15 marcadores moleculares STR autossômicos, dois picos no marcador do gene da Amelogenina. No contexto da análise da determinação do sexo por análise molecular, assinale a alternativa correta sobre a conclusão genética da situação hipotética:

- A) O dente analisado é de uma pessoa do sexo feminino.
- B) O resultado aponta para uma mistura de materiais genéticos em virtude dos dois picos no gene da Amelogenina.
- C) O marcador do gene da Amelogenina não permite inferir o sexo biológico da amostra, pois está presente apenas no cromossomo Y.
- D) O dente analisado é de uma pessoa do sexo masculino.
- E) Como foram evidenciados dois picos no gene da Amelogenina é possível concluir que o indivíduo possui mutação genética no cromossomo Y.

69. Analise a seguinte situação hipotética: Fulano de Tal (indivíduo do sexo masculino, 23 anos) está desaparecido há seis meses e foi encontrada uma ossada com características antropológicas compatíveis com o desaparecido. Como não foram encontrados registros de tratamento médico ou odontológico que pudessem ser utilizados para a identificação, procedeu-se ao exame de DNA em um dos dentes da ossada e foi realizado o exame de paternidade com amostra-referência do pai e da mãe do desaparecido. Para marcadores do tipo STR autossômico, o perfil genético do dente do cadáver não amplificou e, alternativamente, foi realizado o sequenciamento do DNA mitocondrial do dente. No contexto da transmissibilidade de informações genéticas, assinale a alternativa correta e que possui o familiar do Fulano de Tal que poderia ser selecionado para servir como padrão de comparação utilizando DNA mitocondrial.

- A) Tia paterna de Fulano de Tal.
- B) Pai de Fulano de Tal.
- C) Irmã de Fulano de Tal.
- D) Filho de Fulano de Tal.
- E) Filha de Fulano de Tal.

70. A reconstrução ou aproximação facial forense (AFF) é um método aplicado no contexto de exames em vítimas de identidade ignorada e que frequentemente é pesquisada por seu potencial crescente de contribuição nas ciências forenses. Sobre esta técnica, assinale a alternativa correta.

- A) O exame antropológico forense é prescindível para a correta aplicação da técnica de AFF, uma vez que estima parâmetros como sexo, faixa etária, afinidade populacional, além de fatores individualizantes morfológicos, traumáticos e patológicos.
- B) A AFF se trata de um método auxiliar à identificação humana, que baseia-se em identificação facial enquanto processo cognitivo e objetivo, ou seja, a partir do reconhecimento da imagem se estabelece uma hipótese de identidade.
- C) A AFF é aplicada rotineiramente nos serviços nacionais de perícia, mediante a execução dos protocolos técnicos em ambiente digital, sendo possível alcançar identificações faciais precisas.
- D) Uma das vantagens da técnica digital de AFF é que a imagem facial reconstruída independe da habilidade do perito, o que contribui para aumentar os índices de reconhecimento fora do círculo social da vítima.
- E) AFF tem como vantagem estreitar o universo de busca e alcançar o círculo social da pessoa desaparecida, estabelecendo uma hipótese de identidade que então poderá ser confirmada (ou não) por métodos como o biomolecular ou o odontológico.

71. Sobre a técnica de reconstrução ou aproximação facial forense (AFF), a estimativa da morfologia dos caracteres faciais a partir do estudo do crânio e das diferentes populações é importante para a adequada condução da técnica. No contexto da AFF, analise as afirmações abaixo:

- I. Dependendo da ancestralidade estimada para o crânio, o posicionamento das pálpebras tem como referências anatômicas o canal lacrimal e o tubérculo malar.
- II. No Brasil, uma técnica com bons resultados para estimar a posição da ponta do nariz (pronasale) vale-se de um ângulo reto a partir dos pontos rhinion e prosthion.
- III. Os estudos clássicos de análise de espessuras de tecidos moles faciais em brasileiros baseiam-se em exames por imagem de cadáveres frescos.
- IV. Em caso de perdas dentais *postmortem*, os alvéolos vazios podem ser utilizados como parâmetros indicativos da provável localização da comissura labial.
- V. As técnicas de reconstrução nasal mais recentes usam como referências principais os ossos nasais, o septo nasal ósseo, a espinha nasal anterior e abertura piriforme.

É verdadeiro o que se afirma em:

- A) I, II e IV, apenas.
- B) I, IV e V, apenas.
- C) II e V, apenas.
- D) II, III, IV e V, apenas.
- E) II e IV, apenas.

72. A abordagem pericial em sepulturas regulares ou clandestinas deve observar uma série de preceitos técnico-científicos. Sobre este tema, assinale a alternativa correta.

- A) Em covas clandestinas, com menos de seis meses, em relação a seu entorno, haverá mais vegetação sobre a cova, onde o solo é menos compactado e rico em nutrientes do corpo em decomposição.
- B) Além da equipe pericial, a legislação exige que estejam presentes à exumação a autoridade policial e um servidor responsável pela administração do cemitério, que indicarão a suposta localização da sepultura.
- C) A técnica de escavação do poço-teste ou sondagem é indicada em áreas pequenas de concentração de vestígios, com o objetivo de obter uma leitura horizontal e vertical da distribuição dos vestígios.
- D) Num enterramento secundário, verifica-se a articulação completa entre os ossos, pois o local de deposição final dos remanescentes humanos é diferente do que sustentou sua decomposição parcial ou total.
- E) Deve-se registrar e manter in loco objetos pequenos e superficiais quando forem localizados, mesmo que não se possa prosseguir a escavação com eles, visando não descaracterizar o contexto.

73. Na história da odontologia legal mundial, o Brasil foi um dos países que mais contribuiu tanto para o surgimento quanto para o desenvolvimento desta especialidade, a partir de meados da década de 20, pelo pioneirismo, empenho e dedicação do Prof. Luiz Lustosa da Silva, que é considerado o Pai da odontologia legal em nosso país. Dentre os inúmeros casos de repercussão que o Prof. Luiz Lustosa participou, um deles teve grande destaque, pois envolveu a análise facial do Padre Feijó (Diogo Antônio Feijó). Sobre este trabalho, assinale a alternativa correta.

- A) Por meio da análise prosométrica craniana e prosopográfica de sete imagens faciais do Padre Feijó, foi possível a obtenção de um modelo 3D que subsidiou a produção do busto mais fidedigno dessa personalidade histórica brasileira.
- B) Por meio da análise prosopográfica craniana e prosométrica de seis imagens faciais do Padre Feijó, foi possível a obtenção de um modelo 3D que subsidiou a produção do busto mais fidedigno dessa personalidade histórica brasileira.
- C) Por meio da análise prosopográfica craniana e prosométrica de oito imagens faciais do Padre Feijó, foi possível a obtenção de um modelo 3D que subsidiou a produção do busto mais fidedigno dessa personalidade histórica brasileira.
- D) Por meio da análise prosopográfica e prosométrica de oito imagens faciais do Padre Feijó, foi possível a obtenção de um modelo 2D que subsidiou a produção da pintura mais fidedigna dessa personalidade histórica brasileira.
- E) Por meio da análise prosopográfica e prosométrica de sete imagens faciais do Padre Feijó, foi possível a obtenção de um modelo 2D que subsidiou a produção da pintura mais fidedigna dessa personalidade histórica brasileira.

74. A atuação do dentista em âmbito ético, junto aos Conselhos Regionais de Odontologia (CRO), está regulamentada pela Resolução CFO 059/2004, que aprovou o Código de Processo Ético Odontológico (CPEO). No contexto da perícia ética odontológica, analise as afirmativas a seguir.

- I. O perito será designado pelo presidente do CRO onde tramita o processo ético instaurado.
- II. O perito, assim como no processo civil, fixará o dia, hora e local em que será realizada a perícia.
- III. A indicação de assistente técnico e a apresentação de quesitos poderá ser feita até 10 dias antes da realização da perícia.
- IV. O pagamento da perícia ao perito será efetuado pelo CRO onde tramita o processo ético instaurado.

É correto o que se afirma:

- A) na afirmativa III, apenas.
- B) na afirmativa IV, apenas.
- C) nas afirmativas I e II, apenas.
- D) nas afirmativas II e IV, apenas.
- E) em todas as afirmativas.

75. A odontologia legal no Brasil, enquanto ciência, surgiu da medicina legal e uma das obras literárias que materializou esta transição foi o livro publicado pelo médico Henrique Tanner de Abreu, denominado *Medicina Legal aplicada à Arte Dentária*, em 1922. Com a evolução da odontologia legal, a primeira obra brasileira específica sobre o tema foi publicada em 1924 pelo Prof. Luiz Lustosa, denominada Odontologia Legal, e a organização desta especialidade em diferentes vertentes acadêmicas não tardaria. No contexto da consolidação da odontologia legal brasileira enquanto disciplina e especialidade, assinale a alternativa correta.

- A) A odontologia legal surgiu como disciplina de graduação, primeiramente no Rio de Janeiro, em 1934, e como especialidade reconhecida pelo CFO, em 1971.
- B) A odontologia legal surgiu como disciplina de graduação, primeiramente no Rio de Janeiro, em 1931, e como especialidade reconhecida pelo CFO em 1969.
- C) A odontologia legal surgiu como disciplina de graduação, primeiramente em São Paulo, em 1928, e como especialidade reconhecida pelo CFO, em 1969.
- D) A odontologia legal surgiu como disciplina de graduação, primeiramente em São Paulo, em 1934, e como especialidade reconhecida pelo CFO, em 1971.
- E) A odontologia legal surgiu como disciplina de graduação, primeiramente em São Paulo, em 1931, e como especialidade reconhecida pelo CFO, em 1971.

76. Uma mulher foi agredida pelo marido com uma faca, cuja agressão resultou na produção de uma ferida cortante que se estendeu linearmente da região infraorbitária direita até a região submandibular homolateral, com aproximadamente 8cm de comprimento. Após o período de cura, esta ferida resultou em uma cicatriz retrátil (quando a vítima sorria), hipercrômica e em alto relevo. Durante a avaliação pericial do dano estético, neste caso, o perito utilizou a escala gradativa proposta por Aso e Cobo e descreveu que a cicatriz, para quem a observa: *provoca mudança no olhar, de forma que tende a voltar com facilidade a observar diretamente; a imagem da alteração externa do corpo é parte da lembrança da imagem da pessoa porque protagoniza seu aspecto*. No contexto da valoração das lesões corporais e considerando o caso hipotético, assinale a alternativa correta e que contém a gradação específica proposta por Aso e Cobo, conforme descrição feita pelo perito.

- A) Grau 3.
- B) Grau 5.
- C) Grau 6.
- D) Grau 4.
- E) Grau 7.

77. A harmonização orofacial foi a última especialidade odontológica reconhecida pelo Conselho Federal de Odontologia (CFO) e tem ganhado visibilidade tanto positiva quanto negativa perante à sociedade em geral. Positivamente, foi possível demonstrar que o dentista possui, de um modo geral, capacidade técnica para realizar bons trabalhos estéticos na face. Entretanto, a exposição negativa se dá diante de acidentes ou complicações decorrentes destes procedimentos (infecção, necrose,...), especialmente quando o dentista executa atos cirúrgicos que não estariam amparados pelas resoluções do CFO ou na lei 5081/66. Sobre o exercício da harmonização orofacial em odontologia, analise as afirmativas a seguir.

- I. Quando um dentista aplica toxina botulínica A nos masseteres de um paciente com diagnóstico de bruxismo, este ato está amparado pelo art. 7º, inciso I da lei 5081/66.
- II. A execução de alectomia pelo dentista está em consonância com o art. 6º, inciso I da lei 5081/66.
- III. Um cirurgião-dentista especialista em harmonização orofacial, pode executar o procedimento de ritidoplastia, pois está em consonância com o art. 6º, inciso I da lei 5081/66.
- IV. Caso um paciente alegue que tenha ficado com seqüela estética decorrente de blefaroplastia executada por dentista, no âmbito cível, a perícia nesta situação pode ser realizada também por um dentista, estando em consonância com o art. 6º, inciso IV da Lei 5081/66.

É correto o que se afirma:

- A) nas afirmativas I e IV, apenas.
- B) nas afirmativas II e III, apenas.
- C) nas afirmativas II e IV, apenas.
- D) nas afirmativas I e III, apenas.
- E) em nenhuma das afirmativas.

78. Desastre em massa do tipo desmoronamento de grandes edificações como o ocorrido nas Torres Gêmeas em 11 de setembro de 2001, nos Estados Unidos, pode ocasionar uma enorme compressão dos músculos estriados dos corpos sobrepostos. Na coleta de músculo liso dos fragmentos de cadáver para exame de DNA, o resultado pode ser de uma mistura de materiais genéticos. Sobre a interpretação deste tipo de resultado laboratorial assinale a alternativa correta:

- A) Perfis de mistura de DNA produzem resultados inconclusivos quando há a necessidade de identificar um casal de irmãos biológicos.
- B) Amostras de mistura de material genético de um cadáver do sexo feminino com uma do sexo masculino são indistinguíveis considerando as técnicas atuais.
- C) Cálculos estatísticos de mistura de DNA são mais robustos (razão de verossimilhança maior) que de amostras sem mistura.
- D) Uma mistura de DNA de dois cadáveres do sexo masculino pode ser interpretada e realizado cálculo estatístico utilizando DNA mitocondrial.
- E) Os produtos stutter, por serem originados indesejavelmente durante o processo de amplificação, podem ser confundidos com alelos e interpretados erroneamente como mistura.

79. A lei 5081/66 regulamentou o exercício da odontologia no Brasil e apesar de ter sido aprovada há mais de 50 anos, vários de seus dispositivos ainda são pertinentes para resguardar o exercício profissional do dentista na atualidade como o que estabelece como competência do cirurgião-dentista *praticar todos os atos pertinentes à Odontologia, decorrentes de conhecimentos adquiridos em curso regular ou em cursos de pós-graduação*. Tendo em vista a atual prática odontológica baseada no respaldo legal contido na lei 5081/66, analise as afirmativas a seguir.

- I. Após o reconhecimento da harmonização orofacial (HOF) como especialidade odontológica, a prática dos procedimentos cirúrgicos inerentes a esta especialidade tornou-se privativa dos especialistas em HOF.
- II. Apesar de ser um procedimento odontológico complexo, a rinoplastia pode ser executada tanto por dentistas especialistas quanto por clínicos gerais.
- III. A otoplastia, por ser um procedimento odontológico, pode ser executada tanto por dentistas especialistas quanto por clínicos gerais.
- IV. A rinomodelação, por ser um procedimento odontológico, é ato privativo do dentista, seja clínico geral ou especialista.

É correto o que se afirma:

- A) em nenhuma das afirmativas.
- B) nas afirmativas II e III, apenas.
- C) nas afirmativas I e IV, apenas.
- D) nas afirmativas I e III, apenas.
- E) nas afirmativas II e IV, apenas.

80. Uma paciente foi submetida à instalação de um implante osseointegrado na região do elemento dentário 26 e passados cerca de 30 dias houve queixa de dor no terço médio da face, febre e presença de secreção nasal de cor esverdeada. Em relação ao implante dentário, a paciente alegava que a gengiva estava meio dolorida e que tinha a sensação de que o implante estava “mole”. O profissional, que executou este serviço foi procurado e solicitou dois exames por imagem para averiguar o caso. Considerando as indicações bem como o custo x benefício dos exames radiográficos no âmbito da análise de falhas nos tratamentos odontológicos, assinale a alternativa correta.

- A) Para averiguar a dor na face, o profissional deve solicitar uma tomografia *cone beam* do implante presente na região do dente 26.
- B) Para avaliar a osseointegração do implante presente na região dente 26, o exame de primeira escolha é a radiografia periapical.
- C) Para averiguar a dor na face, o profissional deve solicitar uma radiografia periapical do implante presente na região do dente 26.
- D) Para avaliar a osseointegração do implante presente na região do dente 26, o exame de primeira escolha é a radiografia panorâmica.
- E) Para avaliar a osseointegração do implante presente na região do dente 26, o exame de primeira escolha é a tomografia *cone beam*.

81. Um corpo carbonizado, do sexo masculino, foi encontrado no interior de um veículo e depois de transportado ao instituto médico legal, foram constatadas as seguintes evidências relacionadas à identificação da vítima: 1) destruição das impressões digitais; 2) presença de restaurações de amálgama, de restauração em resina e tratamento de canal em diversos elementos dentários. Diante da possibilidade de identificação do cadáver pelas características presentes nos elementos dentais examinados durante a necropsia, a equipe de investigação policial, por meio da placa do veículo, obteve o nome da provável vítima, cujos familiares foram contatados. A suposta esposa da vítima, com o objetivo de identificar o cadáver, indicou o consultório odontológico do profissional que teria sido o responsável pela execução tanto das restaurações de resina quanto dos tratamentos de canal. Encontrado o referido profissional e solicitado ao mesmo que entregasse o prontuário odontológico da pessoa desaparecida, o dentista informou que tanto a ficha clínica quanto as radiografias produzidas durante o tratamento foram descartadas, pois o tratamento já havia sido concluído há mais de 5 anos. O profissional ainda informou que, mesmo se tivesse de posse desta documentação clínica, ele não a entregaria para os familiares, pois caberia a ele, enquanto dentista, manter o sigilo profissional. Considerando os aspectos éticos envolvidos no caso hipotético descrito, assinale a alternativa correta.

- A) Não há evidência de falta ética quanto ao direito de elaborar o prontuário odontológico e quanto ao direito de resguardar o segredo profissional. Entretanto, há evidência de falta ética quanto à falha no dever de conservação dos arquivos, podendo resultar na responsabilização ética do profissional, cuja conduta está configurada explicitamente como manifesta gravidade no art. 53 do código de ética odontológica.
- B) Não há evidência de falta ética quanto ao quanto ao direito de resguardar o segredo profissional. Entretanto, há evidência de falta ética tanto na falha na elaboração do prontuário e quanto no dever de conservação dos arquivos, podendo resultar na responsabilização ética do profissional, cujas condutas não estão configuradas explicitamente como manifesta gravidade no art. 53 do código de ética odontológica.
- C) Não há evidência de falta ética quanto ao dever de elaborar o prontuário odontológico nem quanto ao direito de resguardar o segredo profissional. Entretanto, há evidência de falta ética quanto à falha no dever de conservação dos arquivos, podendo resultar na responsabilização ética do profissional, cuja conduta não está configurada explicitamente como manifesta gravidade no art. 53 do código de ética odontológica.
- D) Não há evidência de falta ética relacionada às condutas do profissional em elaborar e descartar a documentação odontológica, nem quanto à manutenção do sigilo profissional. Portanto, o dentista não será responsabilizado eticamente.
- E) Há evidência de falta ética relacionada às condutas do profissional tanto por falha nos deveres de elaboração quanto no armazenamento/descarte da documentação odontológica, e também pela falha no dever de sigilo profissional. Portanto, o dentista será responsabilizado eticamente, inclusive por uma de suas condutas estar configurada explicitamente como manifesta gravidade no art. 53 do código de ética odontológica.

82. No ano de 2018, um dentista fez a seguinte postagem em sua rede social: Dr. Fulano de tal, dentista (CRO-UF XXXX) é especialista em cirurgia bucomaxilofacial e harmonização orofacial, com experiência na área de bichectomia, alectomia, rinomodelação e aplicação de toxina botulínica para bruxismo e correção de rugas faciais. Ao lado deste texto havia: uma fotografia do profissional junto de um paciente que se dizia muito satisfeito com o tratamento realizado; e duas imagens do tipo “antes e depois”, que exibiam a face desse mesmo paciente, que foi submetido a uma rinomodelação. Todas as imagens do paciente foram cedidas ao profissional mediante autorização de uso de imagem para fins comerciais. Por essa postagem, o profissional foi processado eticamente por ter infringido o código de ética odontológica (CEO). Sobre os aspectos éticos envolvidos nesta publicidade na época em que a postagem foi realizada, analise as afirmativas a seguir.

- I. Em relação às especialidades anunciadas, ambas estavam em consonância com o CEO, não havendo infração ética.
- II. Em relação ao sigilo profissional, não houve infração ética, pois as imagens do paciente estavam devidamente autorizadas.
- III. Em relação aos procedimentos, há evidência de infração ética pelo anúncio de um procedimento que está fora do âmbito da odontologia, violando o art. 11, inciso XIV do CEO.
- IV. Em relação ao sigilo profissional, houve infração ética, pois o uso das imagens do paciente, mesmo devidamente autorizadas, viola o CEO no art. 14, inciso III.

É correto o que se afirma

- A) nas afirmativas I e III, apenas.
- B) nas afirmativas II e III, apenas.
- C) nas afirmativas I e IV, apenas.
- D) nas afirmativas III e IV, apenas.
- E) nas afirmativas I, II e III, apenas.

83. Um dos parâmetros para a identificação humana com finalidade pericial é a análise de imagens referentes à pessoa desaparecida que podem ser de face, de sorriso ou de tatuagens em pele. Para as imagens de tatuagem duradoura ou “definitiva”, em específico, considera-se que este método preenche o requisito da perenidade pelo fato dos pigmentos estarem inseridos profundamente à pele. No contexto de identificação humana pela análise de tatuagens “definitivas”, assinale a alternativa correta e que contém a camada específica da pele em que os pigmentos da tatuagem estão depositados.

- A) Camada lúcida.
- B) Camada granulosa.
- C) Camada espinhosa.
- D) Camada basal.
- E) Camada reticular.

84. Na arquibancada de um estádio de futebol, um torcedor, sexo masculino, 22 anos, foi agredido na face com um murro e os elementos dentais 23 e 24 apresentaram o mesmo diagnóstico radiográfico: fratura radicular, oblíqua, no terço médio. Em virtude desse trauma, ambos os dentes foram extraídos e a vítima foi submetida a uma avaliação pericial. Na literatura odontológica, há tabelas que permitem a valoração do dano tanto funcional (fonético e mastigatório) quanto estético para perdas dentárias, como a tabela proposta por Dueñas, in Betran, apud Arbenz, que permite calcular o prejuízo estético e funcional considerando a importância de cada tipo de dente. No contexto da valoração do dano por perdas dentárias e considerando tanto o caso hipotético descrito quanto a tabela de Dueñas (que segue abaixo), assinale a alternativa correta e que contém, respectivamente, o valor dos prejuízos estético, fonético e mastigatório pela perda dos elementos dentários 23 e 24, ressaltando que a vítima, antes do trauma, possuía todos os dentes permanentes erupcionados e em oclusão, com exceção dos terceiros molares.

Peça dentária	Valor estético	Valor fonético	Valor mastigatório
Incisivo central	100	100	40
Incisivo lateral	90	90	40
Canino	80	80	70
1º pré-molar	70	50	60
2º pré-molar	60	40	70
1º molar	50	--	100
2º molar	40	--	90
3º molar	--	--	--

- A) 6,6%, 8,0% e 5,9%.
- B) 7,6%, 9,0% e 6,9%.
- C) 7,0%, 8,3% e 6,1%.
- D) 8,1%, 9,8% e 6,8%.
- E) 5,8%, 7,2% e 5,4%.

85. Uma mulher foi sequestrada e um dos agressores utilizou fita adesiva transparente para fixar uma mordaca na vítima. Após as investigações policiais, o cativo foi descoberto e a vítima foi resgatada ilesa. Ao exame pericial no local, a fita adesiva utilizada por um dos sequestradores foi encaminhada para análise papiloscópica. No laboratório de papiloscopia, foi encontrado um fragmento de impressão digital situado na parte colante da fita adesiva. Este fragmento foi devidamente revelado e a parte adesiva da fita foi colocada em contato com um suporte secundário, de cor branca, que permitiu a identificação e análise dos pontos característicos - vide figura abaixo. Considerando este caso pericial hipotético e os fundamentos de papiloscopia, assinale a alternativa correta e que contém, respectivamente, o tipo fundamental do datilograma relacionado ao dedo do criminoso (que era o dedo mínimo da mão direita), além da posição e do código na fórmula datiloscópica.



- A) Presilha interna, pois a imagem não deveria ser invertida para a correta classificação; numerador; 3.
- B) Presilha externa, pois a imagem não deveria ser invertida para a correta classificação; denominador; 2.
- C) Presilha interna, pois a imagem deveria ser invertida para a correta classificação; numerador; 2.
- D) Presilha externa, pois a imagem deveria ser invertida para a correta classificação; numerador; 3.
- E) Presilha interna; denominador, pois a imagem não deveria ser invertida para a correta classificação; denominador; 2.

86. Com o aumento dos exames médicos e odontológicos por imagem produzidos com finalidade de tratamento clínico, também aumentou a possibilidade de identificação humana por exames radiográficos, especialmente quando são evidenciadas características morfológicas da região bucomaxilofacial. Dentre estas estruturas, os seios frontais são cavidades pneumáticas presentes no interior do osso frontal e que possuem um padrão de surgimento, desenvolvimento e importância para a identificação humana. Sobre os aspectos anatômicos, de desenvolvimento, radiográficos e periciais dos seios frontais, analise as afirmativas a seguir.

- I. Os seios frontais estão presentes no ser humano desde o nascimento e se expandem no interior do osso frontal por toda a infância.
- II. O desenvolvimento dos seios frontais acontece a partir do 6º mês de vida intrauterina, originando-se das células etmoidais anteriores.
- III. A unicidade dos seios frontais dar-se-á em toda a vida adulta de um indivíduo.
- IV. Dentre as diversas técnicas radiológicas para análise do seio frontal, a que mais permite a identificação de sua morfologia radiográfica é a técnica lateral de crânio ou mentonaso.

É correto o que se afirma:

- A) nas afirmativas I e IV, apenas.
- B) na afirmativa I, apenas.
- C) na afirmativa III, apenas.
- D) nas afirmativas I e II, apenas.
- E) nas afirmativas I, III e IV, apenas.

87. Conforme consta no Art. 158-A do código de processo penal brasileiro, “considera-se cadeia de custódia o conjunto de todos os procedimentos utilizados para manter e documentar a história cronológica do vestígio coletado em locais ou em vítimas de crimes, para rastrear sua posse e manuseio a partir de seu reconhecimento até o descarte”. Sobre a cadeia de custódia no âmbito da investigação criminal, analise as afirmativas a seguir.

- I. O início da cadeia de custódia dá-se com a preservação do local de crime ou com procedimentos policiais ou periciais nos quais seja detectada a existência de evidências.
- II. O agente público que reconhecer um elemento como de potencial interesse para a produção da prova pericial deve coletá-la na cena do crime e fica responsável por sua preservação.
- III. Vestígio é todo objeto ou material bruto, visível ou latente, constatado ou recolhido, que se relaciona à infração penal.

É correto o que se afirma:

- A) nas afirmativas I e III, apenas.
- B) na afirmativa III, apenas.
- C) na afirmativa I, apenas.
- D) nas afirmativas I e II, apenas.
- E) nas afirmativas I, II e III.

88. As radiografias odontológicas possuem grande importância para a identificação humana, pois podem exibir particularidades anatômicas, terapêuticas e patológicas específicas de um indivíduo, cujo corpo não pode ser identificado pelas impressões digitais, como nos casos de corpos carbonizados, putrefeitos e em decomposição avançada. Para subsidiar uma identificação utilizando-se radiografias odontológicas torna-se importante reproduzir no exame pós-morte (PM) as mesmas estruturas evidenciadas no exame produzido antes da morte (AM). Sobre os aspectos técnicos e periciais inerentes a uma identificação radiológica odontológica, analise as afirmativas a seguir, tendo como base uma adaptação realizada no confronto radiográfico AM e PM do trabalho publicado por Pereira e colaboradores (2021), sabendo-se que o lapso temporal entre as radiografias AM e PM é de cerca de 4 anos.

- I. Neste confronto radiográfico AM x PM, há 5 similaridades considerando os dentes presentes e ausentes.
- II. Uma das similaridades anatômicas é a ausência do dente 28 (perda antiga) e uma similaridade terapêutica é a presença de material restaurador no dente 27.
- III. Por haver pelo menos 6 similaridades e uma discrepância explicável no dente 25, a identificação pode ser positiva.
- IV. Mesmo havendo pelo menos 6 similaridades, a presença de uma discrepância inexplicável no dente 25 remete a uma exclusão.

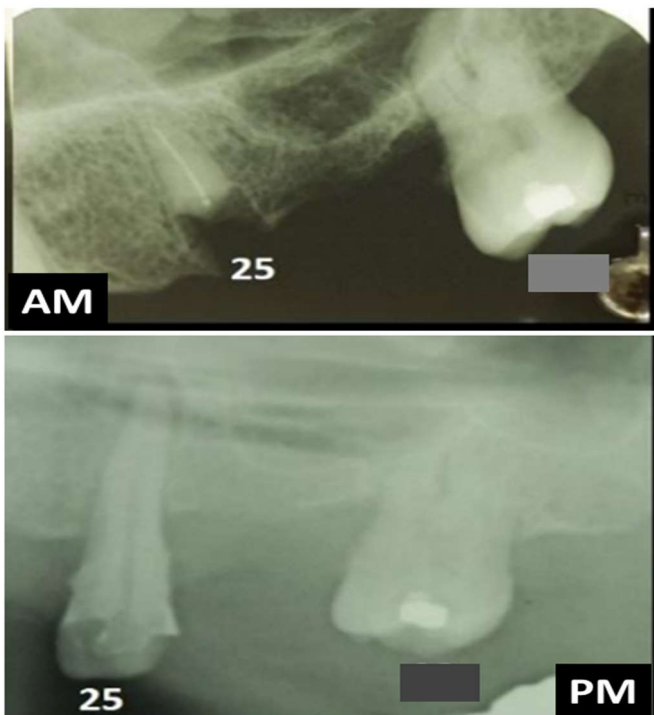

Fonte: imagem adaptada do artigo científico de autoria de Pereira e colaboradores (2021), publicado na Revista Brasileira de Odontologia Legal, v. 3, n. 8, p.95-102.

É correto o que se afirma:

- A) nas afirmativas I e IV, apenas.
- B) na afirmativa I, apenas.
- C) na afirmativa IV, apenas.
- D) nas afirmativas II e IV, apenas.
- E) nas afirmativas II e III, apenas.

89. No âmbito das pesquisas científicas para a identificação humana, a análise forense de fenotipagem de DNA, que usa DNA de amostras biológicas deixadas em cenas de crime para prever traços fenotípicos individuais para fornecer pistas sobre a autoria de práticas criminosas, pode esbarrar em legislações específicas no sentido de que os direitos da pessoa investigada sejam preservados ou que seja erroneamente apontado um acusado por este apresentar as mesmas características morfológicas do real autor do crime. Considerando o conteúdo da Lei nº 12.654/12 (que prevê a coleta de perfil genético como forma de identificação criminal) e os avanços na análise forense de fenotipagem de DNA para a identificação humana, analise as afirmativas a seguir:

- I. Dentre os vários parâmetros possíveis de predição pela análise do DNA, a cor dos olhos e a cor do cabelo são dois exemplos de características que podem ser determinadas com boa precisão, como nos resultados obtidos pelo sistema HirisPlex-S®.
- II. Em consonância com os resultados das pesquisas mundiais, a Lei brasileira nº 12.654/12, no ano em que foi aprovada, já permitia que as informações genéticas contidas nos bancos de dados de perfis genéticos poderiam revelar traços somáticos das pessoas, como a determinação genética de gênero e a cor da pele.
- III. Tanto a identificação da cor da pele quanto da morfologia facial a partir do DNA são parâmetros que estão apresentando resultados promissores, assim como a determinação da idade aparente.
- IV. Como há muito mais genes ligados à forma do rosto do que o número de genes ligados à ancestralidade/cor da pele, a ciência está mais próxima de desvendar o formato facial das pessoas a partir do DNA do que a real cor da pele.

É correto o que se afirma:

- A) nas afirmativas I e IV, apenas.
- B) nas afirmativas II e III, apenas.
- C) nas afirmativas II e IV, apenas.
- D) nas afirmativas I e III, apenas.
- E) nas afirmativas III e IV, apenas.

90. Uma paciente alega que foi enganada pelo dentista durante um tratamento odontológico, onde o paciente teria pago para que fosse feita uma coroa total em porcelana, mas o material que estaria fixado no dente seria provisório (acrílico). Foi pedida a devolução do dinheiro ou que a coroa dentária fosse trocada, mas o profissional recusou-se. Diante do impasse técnico e financeiro, a paciente procurou uma delegacia de polícia e foi encaminhada para exame de corpo de delito. Chegando ao IML, a paciente constata que o perito odontologista que avaliará seu caso é seu primo de terceiro grau. Considerando o caso hipotético descrito e as possibilidades de impedimento e suspeição, analise as afirmativas a seguir:

- I. O impedimento para um perito atuar em um caso é de caráter objetivo enquanto que a suspeição tem relação com o subjetivismo do perito.
- II. No caso em questão, o perito poderia realizar o exame pericial, sem qualquer conflito legal, pois a previsão legal de impedimento é para parentes até o segundo grau, em linha reta ou colateral.
- III. A suspeição do perito, neste exemplo, seria cabível caso ele sentisse que sua imparcialidade estivesse comprometida. Do contrário, a perícia poderia ser realizada sem qualquer conflito legal.

É correto o que se afirma:

- A) nas afirmativas I e III, apenas.
- B) na afirmativa III, apenas.
- C) na afirmativa I, apenas.
- D) nas afirmativas II e III, apenas.
- E) nas afirmativas I, II e III.

91. Um corpo foi encontrado parcialmente carbonizado no interior do porta-malas de um automóvel e, quando examinado no IML, constatou-se que o mesmo apresentava a pele carbonizada apenas na região anterior do(a): tórax, face, genitália e membros inferiores. Tendo em vista o caso hipotético supradescrito no contexto da traumatologia médico-legal, assinale a alternativa correta e que contém a porcentagem do corpo queimada segundo a regra dos nove de Pulaski e Tennisson.

- A) 40,5%.
- B) 41,5%.
- C) 46,0%.
- D) 49,5%.
- E) 50,5%.

92. A atuação do dentista como perito ou como assistente técnico está delimitada por leis e normas específicas e que devem ser observadas durante todo o procedimento legal ou administrativo instaurado. Neste contexto, assinale a alternativa correta.

- A) O perito, assim como o assistente técnico, é um profissional que atua de forma imparcial e na busca da verdade, e deve cumprir escrupulosamente o encargo que lhe foi cometido, independentemente de termo de compromisso.
- B) No âmbito criminal, a atuação do assistente técnico poderá ocorrer tanto no âmbito da investigação policial quanto no processo judicial, conforme preceitua o Art. 159, § 4º do Código de Processo Penal vigente.
- C) No âmbito cível, o perito é considerado não oficial e será nomeado entre os profissionais legalmente habilitados e os órgãos técnicos ou científicos devidamente inscritos em cadastro mantido pelo tribunal ao qual o juiz está vinculado, conforme preceitua o Art. 156, § 1º do Código de Processo Civil vigente.
- D) No âmbito criminal, a nomeação do perito é realizada pelo juiz da vara criminal que preside o processo, conforme preceitua o Art. 159 do Código de Processo Penal vigente.
- E) Tanto no âmbito cível quanto no âmbito criminal, o assistente técnico tem a mesma prerrogativa legal do perito no sentido de marcar data e horário para a realização dos seus exames, fotografias e outras diligências que julgar necessário.

93. Uma mulher foi encontrada morta no interior de um apartamento, ao lado de um aquecedor de água metálico. Após ser transportada para o IML, o exame médico-legal constatou: I) Eritema na mão direita associado a flictenas com conteúdo rico em albuminas e cloretos; II) A face encontrava-se em tonalidade rósea e o sangue também estava fluido e róseo; III) A conclusão sobre a causa da morte foi asfixia do tipo mista, por monóxido de carbono. Tendo em vista o caso hipotético supradescrito no contexto da traumatologia médico-legal, assinale a alternativa correta.

- A) Em relação à lesão descrita na mão direita, há uma contradição em relação ao momento da morte, pois o eritema é compatível com reação vital, mas o conteúdo das flictenas é típico das lesões *postmortem*.
- B) Tanto a face quanto o sangue com coloração rósea são evidências que remetem a uma asfixia mista por monóxido de carbono.
- C) As evidências presentes na mão direita do cadáver não guardam relação com a causa da morte e são típicas das produzidas *postmortem*.
- D) A lesão na mão direita do cadáver não guarda relação com a causa da morte, mas foi produzida em vida pela presença do Sinal de Chambert.
- E) As evidências na face e no sangue são compatíveis com asfixia por monóxido de carbono, mas este tipo de asfixia foi classificado incorretamente, por ser complexa ao invés de mista.

94. Um dentista, regularmente inscrito no CRO onde atua clínica privada, vendia atestados odontológicos para servidores públicos justificarem suas faltas ao trabalho, sem a realização de nenhum procedimento odontológico nestes “pacientes”. Como eram frequentes os atestados emitidos pelo mesmo profissional, o departamento de recursos humanos fez denúncia em delegacia de polícia e a investigação policial constatou que a prática de venda de atestados por este profissional era rotineira. Preso em flagrante, o dentista foi processado criminalmente e condenado em primeira instância a: *2 anos de reclusão (regime aberto), mais 20 dias-multa, mínimo valor unitário substituída a corporal por restritivas de direitos*. Tendo em vista o caso descrito no âmbito dos documentos odontológicos e a doutrina/jurisprudência relacionada à emissão de atestado odontológico falso, analise as afirmativas a seguir.

- I. O atestado odontológico falso refere-se ao documento emitido pelo dentista cujo conteúdo difere da realidade.
- II. Por se tratar de um atestado emitido para o serviço público, a procedência deste documento odontológico é oficial.
- III. Pela prática da infração penal cometida pelo dentista, relacionada à emissão de atestado odontológico falso, houve cometimento de crime próprio e tipificado no Art. 302 do Código Penal (atestado médico falso).
- IV. A emissão de atestado odontológico falso constitui crime doutrinariamente enquadrado no Art. 299 do Código Penal (falsidade ideológica), cuja tipificação tende a ser mantida mesmo em recurso de apelação, por não ser aplicável ao dentista o crime de atestado médico falso (Art. 302 do Código Penal).

É correto o que se afirma:

- A) nas afirmativas I e IV, apenas.
- B) na afirmativa III, apenas.
- C) na afirmativa II, apenas.
- D) nas afirmativas I, III e IV, apenas.
- E) em todas as afirmativas.

95. Uma mulher chegou até uma delegacia de polícia e alegou ter sido mordida no antebraço direito pelo seu vizinho, durante uma tentativa de violência sexual. Como havia uma lesão com formato oval, avermelhada e com pontos arroxeados no antebraço direito da vítima, que poderia ser uma mordedura, foi requisitado um exame pericial odontológico. Entretanto, a perícia nesta lesão só foi realizada cerca de 8 dias após a data da agressão e, pericialmente, não foi encontrada nenhuma evidência de trauma no corpo da vítima. Tendo em vista o caso hipotético descrito e os fundamentos de traumatologia forense inerentes à produção das mordeduras humanas, assinale a alternativa correta e que contém a classificação da lesão produzida no antebraço direito da vítima.

- A) Lesão perfurocortante.
- B) Lesão cortocortante.
- C) Lesão perfurocontusa.
- D) Lesão cortante.
- E) Lesão contusa.

96. No âmbito da odontologia legal e antropologia forense há a necessidade de que os peritos odontologistas conheçam não só a anatomia dental humana, mas também as características da dentição de animais domésticos, uma vez que corpos de animais em decomposição ou fragmentados podem ser confundidos inicialmente com restos humanos de pessoas desaparecidas. No contexto da diferenciação de espécies animais pelos dentes, assinale a alternativa correta.

- A) Comparando-se as dentições do homem, cão e gato, é o gato que possui mais dentes decíduos: 26 dentes.
- B) Comparando-se as dentições do homem e do gato, é o gato que possui mais dentes permanentes: 42 dentes.
- C) Comparando-se o hemiarco inferior esquerdo de um gato adulto com o de um humano também adulto é possível diferenciá-los pela quantidade de pré-molares, uma vez que o homem tem 2 pré-molares e o gato tem 3 pré-molares.
- D) Cão e gato adultos possuem a mesma quantidade de pré-molares no arco dental superior: seis pré-molares.
- E) Homem e gato adultos possuem a mesma quantidade de pré-molares no arco dental inferior: quatro pré-molares.

97. Nascimento e colaboradores (2019) publicaram artigo científico na Revista Brasileira de Odontologia Legal sobre o perfil das vítimas de suicídio da cidade de João Pessoa/PB, nos anos 2015 e 2016, e constataram que o enforcamento foi o meio mais comum tanto entre homens quanto em mulheres. Tendo em vista que esta realidade também pode ser observada nos demais IMLs do Brasil, há necessidade de que o perito odontologista saiba analisar e diferenciar os diversos tipos de asfixia por constrição cervical para que a verdadeira causa morte possa ser identificada e, por consequência, a investigação criminal siga seu curso adequado. No contexto das asfixias por constrição do pescoço, assinale a alternativa correta.

- A) O enforcamento é um tipo de asfixia mista em que o peso da própria vítima age de forma ativa sobre o laço que envolve a região cervical.
- B) A esganadura é um tipo de asfixia mista em que é possível a identificação do *Sinal de Neyding* na região em que houve a constrição cervical.
- C) Nos casos de enforcamento, a presença do Sinal de Thoinot indica a presença de uma zona violácea ao nível das bordas do sulco.
- D) O estrangulamento é um tipo de asfixia mista em que o corpo da vítima age de forma passiva sobre o laço que envolve a região cervical.
- E) O enforcamento é um tipo de asfixia complexa e que pode exibir o *Sinal de Ponsold*, que é a pele enrugada e escoriada no fundo do sulco.

98. Um crânio humano foi encaminhado para análise pericial no IML e, em uma visão superior e externa, foram encontradas três fraturas com formatos variados (denominadas I, II e III), produzidas por instrumento perfurocontunente e compatível com a passagem de projétil de arma de fogo (PAF), conforme figura abaixo. Sabendo-se que, nesta figura, o halo escuro que margeia algumas das fraturas corresponde à díploe, assinale a alternativa correta considerando os fundamentos de balística forense.

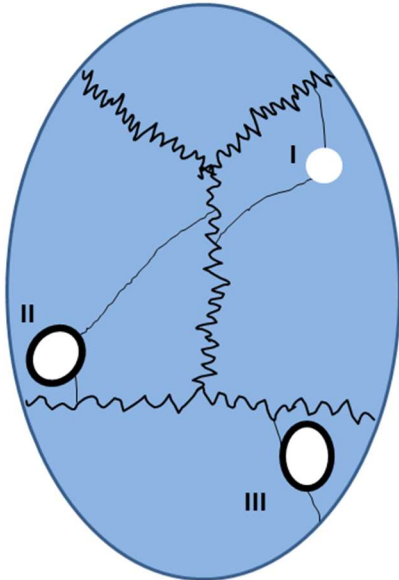

- A) Na região frontal à esquerda há uma fratura compatível com entrada de PAF.
- B) Necessariamente há uma outra fratura produzida por instrumento perfurocontundente que atingiu o crânio em uma localização que não está registrada na figura.
- C) Analisando-se a trajetória intracraniana percorrida pelo PAF a partir da fratura I, tanto a fratura II quanto a fratura III podem ter sido produzidas a partir da fratura I.
- D) Na região parietal esquerda há uma fratura compatível com saída de PAF.
- E) Considerando a quantidade e tipos de fraturas, é possível concluir que a fratura I antecedeu as fraturas II e III.

99. As mortes perpetradas por projétil de arma de fogo (PAF), assim como as lesões produzidas por PAF que atingem o crânio, fazem parte do escopo da atuação do perito odontológico. No campo da traumatologia e balística forenses, e considerando que a imagem extracraniana abaixo exhibe fraturas com formatos variados (I, II e III), marque a alternativa correta.

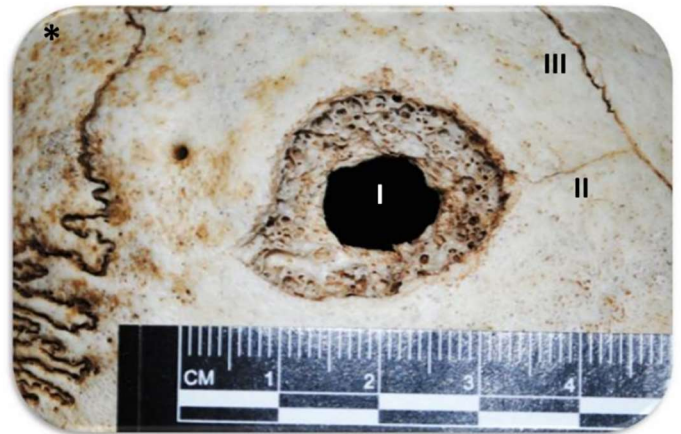

*Fonte da imagem: Capa do volume 2, número 2, ano 2015 da Revista Brasileira de Odontologia Legal.

- A) Por ser compatível com saída de PAF, evidencia-se na lesão I a presença de bisel interno.
- B) Considerando os vestígios presentes na figura, a fratura I antecedeu a fratura II e ambas (I e II) antecederam a fratura III.
- C) A lesão I é uma lesão perfurocontusa compatível com entrada de PAF.
- D) Embora seja visível o Sinal do Funil de Bonnet, não seria possível a formação do Sinal de Benassi nas margens da lesão I.
- E) A diferença de diâmetro das fraturas nas corticais interna e externa da lesão I permite a identificação da *Câmara de Mina de Hoffmann*.

100. A identificação odontológica *postmortem* necessita de acesso adequado aos arcos dentários e a literatura odontológica apresenta diversas técnicas para remoção ou enucleação das maxilas e/ou da mandíbula, que devem ser do conhecimento do perito odonto-legal. Um parâmetro decisivo para a escolha da técnica de remoção dos arcos dentários é a necessidade de preservar (ou não) os tecidos moles da face do cadáver, pois há técnicas que executam incisões indicadas para corpos em decomposição ou carbonizados que não são indicadas para corpos com a face íntegra. No contexto da necropsia bucal para subsidiar uma identificação odontológica forense, assinale a alternativa correta e que contém um exemplo de técnica que é adequada para o exame odontológico em cadáver com a face íntegra.

- A) Técnica de Gaiotto (1996).
- B) Técnica de Luntz (1973).
- C) Técnica de Correa Ramirez (1990).
- D) Técnica de Nossintchouk et al (1993).
- E) Técnica de Morlang (1982).

PROVA DISCURSIVA

Considere o seguinte caso pericial:

Uma mulher agrediu a amante de seu marido arrancando-lhe parte da orelha. O caso aconteceu na cidade de Augustinópolis (TO), no norte do Tocantins, na tarde dessa segunda-feira (21). As mulheres teriam brigado porque a vítima (de 26 anos) teria provocado a agressora (de 37 anos) com xingamentos. A vítima fez a denúncia na Central de Flagrantes de Augustinópolis, onde foi encaminhada para exame Odonto-legal no IML (foto abaixo) e depois seguiu para o Hospital Regional da cidade, onde foi feito um curativo.*



Foto da orelha da vítima durante o exame pericial no IML*.

*Caso pericial adaptado da reportagem veiculada em G1.com: <http://g1.globo.com/to/tocantins/noticia/2016/03>

Supondo que você seja o Perito Odonto-legal responsável pelo exame pericial nesta vítima e considerando os fundamentos de traumatologia forense e de análise de marcas de mordida, ressaltando-se que o guia para perícia em mordeduras proposto pela ABFO (*American Board of Forensic Odontology*), com a última versão publicada em 2018, é uma das maiores referências técnicas nesta área e deve ser de conhecimento dos Peritos em Odontologia Legal, responda os itens a seguir.

1. Descreva e classifique a lesão presente na orelha da vítima, conforme imagem exibida acima.
2. Partindo-se do princípio que a lesão presente na imagem acima é uma mordedura, faça o diagnóstico diferencial da lesão quanto: ao suposto autor (humano x não humano) e quanto à qualidade da evidência para um eventual confronto, tendo como base o guia para perícia em mordeduras proposto pela ABFO (2018).
3. Partindo-se do princípio que a lesão presente na imagem acima é uma mordedura humana e tendo como base o protocolo estabelecido no guia para perícia em mordeduras proposto pela ABFO (2018), descreva as etapas de registro e análise desta evidência.

RASCUNHO

1	
5	
10	
15	
20	
25	
30	