VI CONCURSO PÚBLICO PARA PROVIMENTO DE CARGOS DE SERVIDOR DO MINISTÉRIO PÚBLICO DO ESTADO DO PARÁ

CONCURSO PÚBLICO
Nº 1/2022

MINISTÉRIO PÚBLICO
DO ESTADO DO PARÁ

Técnico – Biblioteconomista

Tarde

Tipo 1 - BRANCA

Organizadora:

Consulplan
AVALIANDO COM GABARITO.

CONHECIMENTOS GERAIS

LÍNGUA PORTUGUESA

Desumanidade

Esse artigo bem que poderia ser chamado Lágrimas por *Bucha*. O que aconteceu na cidade situada nos arredores de *Kiev* é inominável. Quando as tropas russas abandonaram a região ao norte da capital ucraniana, deixaram evidências de crimes de guerra. E um rastro de dor e de horror que provocará traumas profundos na sociedade da ex-república soviética. As imagens que chegaram de *Bucha* causaram comoção e revolta em todo o mundo. Civis executados com tiros na cabeça; os corpos com as mãos amarradas às costas, além de sinais de tortura, abandonados pelas ruas. Um homem sem vida ao lado da bicicleta, no meio da estrada. Uma cova coletiva com 57 cadáveres nos arredores da cidade. Em *Bucha* e em localidades vizinhas, a Procuradoria-Geral da Ucrânia informou terem sido encontrados 410 civis mortos.

Guerras, por mais que sejam desprovidas de sentido e de lógica, precisam seguir regras de conduta. Uma delas é jamais atingir a população civil. Os alvos têm que se resumir aos objetivos militares. Recebi várias imagens de *Bucha*. Os cidadãos foram subjugados, provavelmente torturados e humilhados, antes de serem assassinados friamente. O Tribunal Penal Internacional precisa investigar a matança e punir de forma exemplar todos os responsáveis pelas atrocidades, do mais baixo ao mais alto escalão militar e de poder. A comunidade internacional tem a obrigação moral de reforçar as sanções contra *Vladimir Putin* e sua autocracia.

Não se trata mais de *Putin* sentir-se ameaçado pela expansão da Organização do Tratado do Atlântico Norte (Otan) rumo ao Leste da Europa. O que está em questão aqui é a existência de provas cabais de crimes de guerra e de crimes contra a humanidade. A guerra que muitos querem justificar como legítima está assassinando civis, que nada têm a ver com pretensões políticas ou militares de *Putin* e do presidente ucraniano, *Volodymyr Zelensky*. São pais, mães, filhos, executados a sangue frio e sem piedade.

O único legado da guerra de *Putin* será a dor. A Ucrânia precisará se reerguer das ruínas, e seus cidadãos terão que aprender a conviver com o luto e com o trauma. A Rússia será relegada ao status de pária, e seus líderes deverão prestar contas à Corte de *Haia*. Soldados russos conviverão com a pecha de assassinos e com as memórias de quando escolheram a desumanização. Minhas lágrimas por *Bucha*.

(Rodrigo Craveiro. Disponível em: https://www.correiobraziliense.com.br/opiniao/2022/04/4998550-rodrigo-craveiro-desumanidade.html – Em: julho de 2022.)

01

É possível afirmar, a partir da leitura do texto, que:

A) O afastamento da comunidade internacional provoca o fortalecimento de ações de guerra em que civis são afetados.
B) As reações aos fatos mencionados perpassam por uma trajetória temporal que vai do presente a uma projeção para o futuro.
C) Embora haja regras seguidas no contexto apresentado, tal conduta não pôde minimizar os efeitos negativos inerentes às ações executadas.
D) Os sentimentos provocados pelos horrores da guerra mencionados no texto demonstram, apesar de toda comoção, acomodamento como resultado de um sentimento de incapacidade.

02

Em "*Esse artigo bem que poderia ser chamado Lágrimas por Bucha. O que aconteceu na cidade situada nos arredores de Kiev é inominável.*"(1º§) o uso da letra maiúscula pode ser indicado como:

A) Parcialmente correto.
B) Completamente correto.
C) Completamente incorreto.
D) Facultativo em todas as ocorrências.

03

De acordo com o último parágrafo do texto, pode-se afirmar que:

A) Há um contraste entre as ações propostas pelos envolvidos no conflito e as ações por eles realizadas.
B) São apresentadas propostas de intervenção para o assunto tratado, mas apenas um agente para sua realização.
C) O autor é categórico em suas afirmações acerca das situações futuras envolvendo adversários em situação de conflito.
D) A partir de uma sequência de possibilidades, o autor demonstra sua preocupação com a atual situação dos países envolvidos no cenário por ele retratado.

04

"*As imagens que chegaram de Bucha causaram comoção e revolta em todo o mundo. Civis executados com tiros na cabeça; os corpos com as mãos amarradas às costas, além de sinais de tortura, abandonados pelas ruas. Um homem sem vida ao lado da bicicleta, no meio da estrada. Uma cova coletiva com 57 cadáveres nos arredores da cidade.*" (1º§) Considerando-se as variadas características de tipos textuais diferentes, em relação ao trecho destacado anteriormente, pode-se afirmar que:

A) O enunciador se concentra no tema do discurso.
B) O enunciador designa no discurso, as variáveis do contexto verbal.
C) Há relação de anterioridade e posterioridade entre os fatos relatados.
D) A sequenciação da enunciação das imagens apresentadas não pode ser alterada.

05

A forma verbal "*poderia*" em "*Esse artigo bem que poderia ser chamado Lágrimas por Bucha. O que aconteceu na cidade situada nos arredores de Kiev é inominável.*"(1º§) representa um fato não concluído assim como ocorre com a forma verbal destacada em:

A) Tu <u>foste</u> feliz em uma época distante.
B) O diretor disse que <u>renunciaria</u> ao cargo ontem.
C) Ele <u>estivera</u> naquela região, lembro-me perfeitamente.
D) <u>Amara</u> tão intensamente que sua saúde ficou comprometida.

06

Em relação à linguagem utilizada no texto, pode-se afirmar que:

A) A variedade linguística aplicada caracteriza o emprego da linguagem técnica como estratégia para atrair a atenção do leitor.
B) O grau de formalidade está relacionado ao conteúdo trazido ao texto, não podendo tal conteúdo ser referenciado de outra forma.
C) Considerando o suporte textual empregado, a adequação quanto à linguagem faz referência ao uso da linguagem informal de forma predominante com objetivo de atrair o interlocutor.
D) A linguagem padrão foi adequadamente empregada de acordo com o gênero textual apresentado, sendo essa uma de suas características quanto à estrutura linguística do gênero textual apresentado.

07

Estabelecendo-se uma relação entre o título atribuído ao texto e o título sugerido opcionalmente pelo próprio autor no início do texto, pode-se afirmar que:

A) Demonstra que o assunto apresenta questões polêmicas e controversas.
B) Tem como objetivo provocar o interlocutor quanto à relevância de tal escolha.
C) Trata-se de uma estratégia argumentativa para sustentar a tese apresentada e defendida no texto.
D) A aparente dúvida do autor quanto ao título textual tem sua justificativa apresentada no próprio texto.

08

As vírgulas que separam o segmento "*por mais que sejam desprovidas de sentido e de lógica*":

A) Podem ser substituídas pelo duplo travessão.
B) Promovem o emprego de uma linguagem erudita.
C) Foram empregadas em função de destacar o termo "Guerras".
D) Não são obrigatórias, neste caso, de acordo com a norma padrão da língua.

09

A respeito da expressão das intenções e pontos de vista do enunciador, pode-se afirmar que em "*Os cidadãos foram subjugados, provavelmente torturados e humilhados, antes de serem assassinados friamente*." (2º§) é possível reconhecer tal procedimento e sentido que expressa em relação ao exposto:

A) Anterioridade e provocação.
B) Ceticismo e obrigatoriedade.
C) Possibilidade e temporalidade.
D) Duplicidade, certeza e comprovação.

10

A frase com a qual o texto é finalizado: "*Minhas lágrimas por Bucha*" pode ser considerada uma reescrita que mantém a correção gramatical e o sentido original para a opção de título sugerido no início do texto? Assinale a alternativa que apresenta a resposta correta para a pergunta anterior.

A) Não, não há qualquer relação de sentido entre as estruturas linguísticas referidas no enunciado.
B) Sim, o trecho destacado seria uma terceira opção para o título do texto já que se trata de uma reescrita da opção apresentada cujo sentido original está plenamente mantido.
C) Não, apesar de haver uma relação em referência ao conteúdo, a finalização do texto tem sentido diferente do indicado no título sugerido quando torna o discurso pessoal, particular.
D) Não, ainda que o conteúdo da frase final do texto esteja relacionado à sugestão do título apresentado na introdução, o título de um texto como o do gênero textual em análise não pode apresentar qualquer tipo de parcialidade.

ÉTICA E LEGISLAÇÃO

11

O Ministério Público do Estado do Pará instaurou um processo administrativo "X", com base em sua legislação ordinária específica, que prevê o mesmo regramento sobre prazos previsto na Lei Federal nº 9.784/99. Nesse sentido, é correto afirmar que no processo administrativo "X":

A) Um prazo de dois dias úteis publicado em uma sexta-feira vence na segunda-feira seguinte.
B) Os prazos não admitem suspensão, salvo hipótese de requerimento conjunto de duas ou mais partes.
C) Um prazo de um mês, publicado em 31.01.2022 (segunda-feira), venceu em 28.02.2022 (segunda-feira).
D) Os prazos em anos contam-se em dias corridos, incluindo-se o dia do início e excluindo-se o dia do vencimento.

12

O Ministério Público do Estado do Pará promoveu um seminário para discutir Ética Pública, tendo o palestrante apresentado regras deontológicas do Decreto Federal nº 1.171/1994. Quanto às regras deontológicas, assinale a afirmativa INCORRETA.

A) O êxito do trabalho desenvolvido pelo servidor público perante a comunidade deve ser considerado como seu maior patrimônio e como acréscimo ao seu próprio bem-estar, já que ele próprio é integrante da sociedade na condição de cidadão.
B) Permitir a formação de longas filas, deixando qualquer pessoa à espera de solução que compete ao setor em que o servidor público exerce suas funções, caracteriza, não apenas, ato de desumanidade, mas especialmente, grave dano moral aos usuários dos serviços públicos.
C) A moralidade, como princípio da Administração Pública, vai além da distinção entre o bem e o mal; por isso, deve ser acrescida da ideia de que o fim é sempre o interesse do cidadão. O equilíbrio entre a legalidade e a finalidade consolida a eficiência na prestação dos serviços públicos.
D) A função pública deve ser tida como exercício profissional e, nesse sentido, se integra também na vida particular de cada agente público. Assim, os fatos e atos verificados na conduta do dia a dia em sua vida privada poderão diminuir ou acrescer o seu bom conceito na vida funcional.

13

No que tange à Lei nº 13.140/2005, que dispõe sobre a mediação entre particulares como meio de solução de controvérsias e sobre a autocomposição de conflitos no âmbito da Administração Pública, assinale a afirmativa correta.

A) O mediador, no desempenho de sua função, poderá reunir-se com as partes em conjunto, vedado ouvi-las separadamente, ainda que para facilitar o entendimento entre aquelas.
B) Para atuar como mediador judicial, é preciso deter capacidade civil e ser graduado, há pelo menos um ano, em curso de ensino superior em Direito, com capacitação em mediação.
C) Qualquer pessoa capaz poderá atuar como mediador extrajudicial, se tiver a confiança das partes, independentemente de capacitação, desde que integre conselho, entidade de classe ou associação.
D) Equipara-se a servidor público, para fins da legislação penal, tanto o mediador quanto as pessoas que o assessoram no procedimento de mediação, quando no exercício de suas funções ou em razão delas.

14

Um promotor de justiça do Estado Alfa propôs ação de improbidade administrativa em face de servidor público que praticou um ato omissivo decorrente de divergência interpretativa de lei, com base em jurisprudência do Tribunal de Contas daquele Estado. Nesse sentido, consideradas as disposições gerais da Lei nº 8.429/1992, referida omissão, em tese:

A) Não configura ato de improbidade administrativa.
B) Configura ato de improbidade se a jurisprudência for posteriormente superada.
C) Caracteriza atentado ao princípio da legalidade e configura ato de improbidade administrativa.
D) Representa conduta culposa, passível de configuração como ato de improbidade administrativa.

LEGISLAÇÃO ESTADUAL E INSTITUCIONAL

15

O Estado do Pará deve adotar medidas especiais para coibir a violência policial incidente sobre a população negra, com medidas específicas para combater o extermínio da juventude negra. Assim, nos termos da Lei nº 9.341/2021, sem prejuízo da destinação de recursos ordinários, poderão ser consignadas nos Orçamentos Fiscal e da Seguridade Social as seguintes fontes de financiamento, EXCETO:

A) Doações voluntárias de particulares.
B) Transferências voluntárias da União.
C) Doações de organizações não governamentais.
D) Transferências voluntárias de outros estados e dos municípios.

16

Por meio da Lei nº 9.341/2021, o Estado do Pará instituiu o Estatuto da Equidade Racial, estabelecendo direitos da população negra. Considerando as medidas previstas na referida norma, é correto afirmar que:

A) O Poder Público Estadual deve adotar medidas para inventariar, restaurar e proteger os sítios arqueológicos vinculados às religiões de matrizes africanas.
B) Uma das diretrizes expressas da Política Estadual de Saúde Integral da População Negra determina o fortalecimento de programas voltados ao atendimento de pacientes com Atrofia Muscular Espinhal – AME.
C) Um dos objetivos da Política Estadual de Saúde Integral da População Negra é o atendimento ambulatorial, odontológico, nutricional e hospitalar específico, prestado diretamente nas comunidades quilombolas remanescentes.
D) Uma das estratégias para o fomento ao pleno acesso da população negra às práticas desportivas é o reconhecimento da atividade capoeirista como modalidade de luta esportiva e não mais de manifestação de dança e música.

17

No que tange ao regramento vigente sobre concursos públicos, previsto no Regime Jurídico Único dos Servidores Públicos do Estado do Pará, conforme Lei nº 5.810/1994, assinale a afirmativa correta.

A) A aprovação em concurso público gera o direito à nomeação, respeitada a ordem de classificação dos candidatos habilitados.
B) As provas serão avaliadas na escala de zero a cem pontos e, aos títulos, quando afins, serão atribuídos dez pontos, no máximo.
C) Os candidatos regularmente inscritos deverão comprovar, no ato da inscrição no concurso público, os requisitos previstos no edital.
D) Os concursos terão a validade de dois anos, a contar da publicação da classificação final, prorrogável expressamente uma única vez por igual período.

18

Em relação ao exercício do cargo público, nos termos da Lei nº 5.810/1994, que institui o Regime Jurídico Único dos Servidores Públicos do Estado do Pará, assinale a afirmativa correta.

A) O servidor empossado, que não entrar em exercício no prazo previsto na Lei, será demitido do cargo público.
B) O servidor preso em flagrante ou pronunciado por crime comum somente será afastado do exercício do cargo após a sentença final transitada em julgado.
C) O exercício do cargo terá início dentro do prazo de quinze dias, contados da data da posse, no caso de nomeação, e nos demais casos, da data da publicação oficial do ato.
D) O servidor poderá ausentar-se do Estado, para estudo ou missão de qualquer natureza, com ou sem vencimento, mediante prévia autorização do Governador do Estado.

19

Sobre as formas de provimento derivado e movimentação de pessoal, nos moldes da Lei nº 5.810/1994, que institui o Regime Jurídico Único dos Servidores Públicos do Estado do Pará, assinale a afirmativa correta.

A) A redistribuição é o deslocamento do servidor, com o respectivo cargo ou função, para o quadro de outro órgão ou entidade do mesmo Poder, a pedido ou *ex-officio*.

B) O ato de reintegração será expedido no prazo máximo de sessenta dias do pedido, reportando-se sempre à sentença judicial transitada em julgado ou à decisão administrativa definitiva.

C) A promoção é a progressão funcional do servidor estável a uma posição que lhe assegure maior vencimento-base, em cargo de maior escolaridade, obedecidos os critérios de antiguidade e merecimento, alternadamente.

D) O retorno à atividade de servidor aposentado por incapacidade permanente, quando junta médica oficial declarar insubsistentes os motivos da aposentadoria, denomina-se reversão e prescinde de a aposentadoria ter ocorrido nos cinco anos anteriores à solicitação.

20

Nos termos da Lei Orgânica do Ministério Público do Estado do Pará, quanto à destituição do Procurador-Geral de Justiça, está correto o que se afirma em:

A) Sendo a proposta de destituição do Procurador-Geral de Justiça rejeitada pelo Colégio de Procuradores de Justiça, os autos do processo respectivo serão encaminhados para a decisão final do Conselho Superior do Ministério Público.

B) Contados do recebimento da notificação da proposta de destituição, o Procurador-Geral de Justiça poderá oferecer contestação e requerer produção de provas, indicando testemunhas ou apresentando documentos no prazo de vinte dias.

C) Se o Conselho Superior do Ministério Público reprovar a destituição do Procurador-Geral de Justiça, este reassumirá imediatamente o cargo e, na hipótese de aprovação, o Subprocurador-Geral de Justiça assumirá imediatamente as atribuições do destituído.

D) A destituição do Procurador-Geral de Justiça, assegurada ampla defesa e contraditório, será proposta em petição escrita e devidamente instruída com provas dos fatos, por iniciativa da maioria absoluta do Colégio de Procuradores de Justiça, e dependerá da aprovação de dois terços de seus integrantes, mediante voto secreto.

21

Em relação ao planejamento estratégico e operacional do Ministério Público, nos moldes da Lei Orgânica do Ministério Público do Estado do Pará, assinale a afirmativa correta.

A) O Plano Geral de Atuação (PGA) e o Plano Plurianual (PPA) do Ministério Público serão aprovados pelo Procurador--Geral de Justiça e elaborados com a participação efetiva dos representantes dos órgãos da Administração Superior do Ministério Público.

B) São instrumentos do planejamento estratégico e operacional do Ministério Público, o Plano Geral de Atuação do Ministério Público (PGA-MP/PA), o Plano Plurianual do Ministério Público (PPA-MP/PA), além de outros instrumentos previstos em lei ou em ato normativo.

C) Os Programas ou Planos de Atuação (PA) aprovados pelo Colégio de Procuradores de Justiça, mediante proposta do Procurador-Geral de Justiça, visarão atender situações emergenciais relacionadas com as funções institucionais ou áreas de atuação do Ministério Público e dependerão de suas disponibilidades orçamentária e financeira.

D) Os Programas e Projetos Especiais (PE) das Procuradorias de Justiça e das Promotorias de Justiça especificarão as providências judiciais e extrajudiciais necessárias ao desempenho das atribuições dos seus órgãos de execução, a forma da participação dos demais órgãos do Ministério Público neles envolvidos e os meios, recursos e controle para as suas execuções.

22

Considerando a Lei Orgânica do Ministério Público do Estado do Pará, quanto aos direitos, garantias e prerrogativas dos membros do Ministério Público, assinale a alternativa correta.

A) Não será concedida ajuda de custo ao membro do Ministério Público por ocasião da investidura no cargo inicial da carreira.

B) O subsídio mensal dos membros do Ministério Público será fixado e reajustado pela Assembleia Legislativa, mediante lei de iniciativa do Procurador-Geral de Justiça.

C) Os membros do Ministério Público são remunerados exclusivamente por subsídio mensal, fixado em parcela única, vedado o acréscimo de quaisquer adicionais e indenizações.

D) Serão concedidas diárias para viagem, passagem ou indenização de transporte quando o deslocamento do membro do Ministério Público constituir exigência permanente do cargo.

NOÇÕES DE DIREITO CONSTITUCIONAL

23

A respeito dos direitos e garantias fundamentais, levando em consideração o entendimento do Supremo Tribunal Federal, analise as assertivas a seguir.

I. É constitucional a lei de proteção animal que, a fim de resguardar a liberdade religiosa, permite o sacrifício ritual de animais em cultos de religiões de matriz africana.

II. É inconstitucional lei ordinária que obrigue a manutenção de livro de cunho religioso em unidades escolares e bibliotecas públicas estaduais.

III. A exigência constitucional de aviso prévio relativamente ao direito de reunião é satisfeita com a veiculação de informação que permita ao poder público zelar para que seu exercício se dê de forma pacífica ou para que não frustre outra reunião no mesmo local.

IV. A falta de defesa técnica por advogado no processo administrativo disciplinar ofende a Constituição.

Após análise dos itens, conclui-se que

A) uma assertiva está correta.
B) três assertivas estão corretas.
C) duas assertivas estão corretas.
D) nenhuma assertiva está correta.

24

Ramirez, de nacionalidade mexicana, reside em Redenção, no Estado do Pará, há trinta anos ininterruptos e não possui condenação penal. Diante do exposto, assinale a afirmativa correta.

A) Ramirez, na condição de estrangeiro, é titular de um direito fundamental específico que não se aplica a brasileiros.
B) Ramirez adquiriu a nacionalidade brasileira derivada para todos os fins legais, independentemente de pedido, após completar quinze anos ininterruptos de residência no país.
C) Caso venha a adquirir a nacionalidade brasileira, Ramirez poderá perdê-la caso, sem licença do Presidente da República, aceite comissão, emprego ou pensão de governo estrangeiro.
D) Após sua naturalização especial, Ramirez poderá vir a perder a nacionalidade brasileira somente se, por sentença judicial, tiver cancelada sua naturalização em virtude de atividade nociva ao interesse nacional.

25

Trinta e quatro Senadores da República da oposição pretendem instaurar Comissão Parlamentar de Inquérito (CPI) para apurar suposto esquema de superfaturamento na realização de obras públicas em âmbito federal. A respeito do tema, assinale a afirmativa correta.

A) No caso em apreço, o quórum para requerimento de instalação da CPI não foi atingido.
B) A garantia da instalação da CPI depende, além do atingimento do quórum necessário, de deliberação plenária do Senado.
C) Na constituição da CPI, deverá ser assegurada, tanto quanto possível, a representação proporcional dos partidos ou dos blocos parlamentares que participam da Casa.
D) A CPI, uma vez instalada, poderá requerer a convocação do Chefe do Poder Executivo da União para depor, caso existam indícios de seu envolvimento em práticas ilícitas.

26

O Brasil pode ganhar um novo estado. Um projeto de criação de Tapajós, que se tornaria a 28ª unidade federativa do país, está em tramitação no Senado. O processo é complexo e passa por várias instituições políticas. De acordo com o projeto, se o Tapajós for criado, ele terá Santarém como sua provável capital e 43,15% do atual território do Estado do Pará.

(Disponível em: https://g1.globo.com/pa/santarem-regiao/noticia/2021/11/18/estado-de-tapajos-entenda-o-processo-de-criacao-e-o-plebiscito.ghtml. Adaptado. Acesso em: 25/06/2022.)

A respeito da criação de novos estados e seu tratamento na Constituição da República Federativa de 1988, assinale a afirmativa correta.

A) Pressupõe a existência de Lei complementar da União estabelecendo período possível para criação de novos Estados.
B) Tem, dentre seus requisitos, a necessidade de divulgação de Estudos de Viabilidade Estadual e a edição de Lei estadual.
C) A cisão ou subdivisão de um estado acarreta a perda de parte de sua população e de seu território, não havendo perda da personalidade jurídica do ente primitivo.
D) Depende de aprovação da população diretamente interessada, assim entendida como a população tanto da área a ser desmembrada do Estado-membro como a da área remanescente.

27

Ao revisar nota técnica elaborada por um colega, determinado analista do Ministério Público do Pará se deparou com a transcrição de algumas atribuições de órgãos/entidades previstos constitucionalmente; analise-as.

I. Rever, de ofício ou mediante provocação, os processos disciplinares de membros do Ministério Público da União ou dos Estados julgados há menos de um ano.

II. Promover o inquérito civil e a ação civil pública, para a proteção do patrimônio público e social, do meio ambiente e de outros interesses difusos e coletivos.

III. Elaborar semestralmente relatório estatístico sobre processos e sentenças prolatadas, por unidade da Federação, nos diferentes órgãos do Poder Judiciário.

A associação correta que deve ser realizada pelo servidor acerca das atribuições mencionadas é

A) **I.** Ministério Público **II.** Defensoria Pública **III.** Conselho Nacional de Justiça

B) **I.** Supremo Tribunal Federal **II.** Defensoria Pública **III.** Conselho Nacional de Justiça

C) **I.** Conselho Nacional de Justiça **II.** Conselho Nacional do Ministério Público **III.** Ministério Público

D) **I.** Conselho Nacional do Ministério Público **II.** Ministério Público **III.** Conselho Nacional de Justiça

28

Segundo o constitucionalista Bernardo Gonçalves Fernandes, as emendas constitucionais são espécies normativas primárias que são produzidas mediante procedimento e quórum especial, e que, uma vez aprovadas, agregam ao texto constitucional (ou seja, viram norma constitucional com o mesmo *status* de qualquer outra). Acerca do processo legislativo das emendas constitucionais, assinale a afirmativa correta.

A) A Constituição contém clara vedação à aprovação de emenda na vigência de intervenção federal, mas não proíbe expressamente a tramitação de uma proposta de emenda constitucional no mesmo período.

B) Se as Assembleias Legislativas das unidades da Federação de pelo menos cinco estados manifestarem-se, cada uma delas, pela maioria relativa de seus membros, é possível o exercício da iniciativa de uma proposta de emenda constitucional.

C) A Constituição de 1988, desde sua promulgação, previu que o quórum de votação das emendas constitucionais também se prestaria para a incorporação, com mesmo grau hierárquico, dos tratados e convenções internacionais sobre direitos humanos.

D) A matéria constante de proposta de emenda rejeitada ou havida por prejudicada se sujeita ao regime da irrepetibilidade relativa, pois pode ser objeto de nova proposta, na mesma sessão legislativa, mediante provocação da maioria absoluta dos membros de qualquer das Casas do Congresso Nacional.

29

Ao Presidente da República, dentre outros papéis no processo legislativo federal, cabe a manifestação, em momento oportuno, acerca de sua aquiescência (sanção) ou discordância (veto) sobre o projeto ou medida em discussão. Especificamente com relação a esse assunto, assinale a afirmativa correta.

A) A participação do Chefe do Poder Executivo no processo legislativo das emendas constitucionais não inclui a possibilidade de sanção ou veto.

B) A medida provisória publicada e integralmente aprovada sem alterações pelo Congresso Nacional deve ser encaminhada ao Presidente da República para sua sanção ou veto.

C) A ulterior aquiescência do Chefe do Poder Executivo, mediante sanção do projeto de Lei, tem o condão de sanar o vício radical da inconstitucionalidade, quando dele seja a prerrogativa usurpada.

D) O ordenamento jurídico brasileiro admite a chamada sanção tácita pelo Presidente da República, como ocorre, a título de exemplo, no caso de medida provisória não apreciada dentro do prazo previsto na Constituição da República.

30

No que concerne ao regime de responsabilidades do Presidente da República, assinale a afirmativa correta.

A) O Presidente ficará suspenso de suas funções, nos crimes de responsabilidade, após a aprovação de sua denúncia pela Câmara dos Deputados.

B) São da competência legislativa da União a definição dos crimes de responsabilidade e o estabelecimento das respectivas normas de processo e julgamento.

C) Admitida a acusação contra o Presidente da República, por dois terços do Congresso Nacional, será ele submetido a julgamento perante o Supremo Tribunal Federal, nas infrações penais comuns, ou perante o Senado Federal, nos crimes de responsabilidade.

D) Quando do processamento e julgamento do Presidente da República por crimes de responsabilidade, funcionará como Presidente o do Congresso Nacional, limitando-se a condenação, que somente será proferida por dois terços dos votos do Senado Federal, à perda do cargo, com inabilitação, por oito anos, para o exercício de função pública, sem prejuízo das demais sanções judiciais cabíveis.

31

Nos termos da Carta Magna de 1988, a soberania popular será exercida pelo sufrágio universal e pelo voto direto e secreto, com valor igual para todos, e, nos termos da lei, mediante plebiscito, referendo e iniciativa popular. Dentre as formas de participação do povo na condução de assuntos relevantes para a sociedade, NÃO é uma hipótese prevista constitucionalmente a:

A) Iniciativa de projetos de lei.
B) Iniciativa de proposta de emenda constitucional.
C) Manifestação durante o processo de criação de novos Municípios.
D) Manifestação durante o processo de criação de novos Estados-membros.

NOÇÕES DE DIREITO ADMINISTRATIVO

32

Determinar, na Ciência Jurídica, o que é o Direito Administrativo, tem sido tarefa dos doutrinadores. Sobre o conceito de Direito Administrativo, analise as afirmativas a seguir.

I. Ramo do Direito Público que estuda princípios e regras reguladores do exercício da função administrativa.
II. Ramo do Direito Público que tem por objeto os órgãos, agentes e pessoas jurídicas administrativas que integram a Administração Pública, a atividade jurídica não contenciosa que exerce e os bens de que se utiliza para a consecução de seus fins, de natureza pública.
III. Ramificação autônoma da Ciência Jurídica, atrelada ao direito público, concentrando o plexo de relações jurídicas que imantam o elo "Estado *versus* contribuinte", na atividade financeira do Estado, quanto à instituição, fiscalização e arrecadação de tributos.
IV. Conjunto harmônico de princípios jurídicos que regem os órgãos, os agentes e as atividades públicas tendentes a realizar concreta, direta e imediatamente os fins desejados pelo Estado.

Nos termos doutrina pátria, são conceitos possíveis para o Direito Administrativo, apenas

A) I e III.
B) II e III.
C) I, II e IV.
D) II, III e IV.

33

Maria, servidora pública recém concursada do MPPA, inicia o exercício do cargo, estando em dúvida sobre o estágio probatório e suas consequências. Considerando o caso hipotético, nos termos do disposto na Constituição Federal e na legislação do Estado do Pará, Maria deverá cumprir estágio probatório:

A) De dois anos, após os quais adquirirá vitaliciedade, só podendo perder o cargo após sentença judicial transitada em julgado.
B) Por três anos de efetivo serviço, findo os quais adquirirá vitaliciedade, não sendo condição para isso, que seja realizada avaliação especial de desempenho.
C) De três anos, após os quais, adquirirá estabilidade, sendo condição para isso, nos termos da Constituição, aprovação em avaliação especial de desempenho.
D) Por dois anos de efetivo serviço, findo os quais, adquirirá estabilidade, sendo condição para isso, nos termos da Constituição, que seja realizada avaliação especial de desempenho.

34

Sobre os Princípios do Direito Administrativo, assinale a afirmativa que NÃO encontra amparo na doutrina pátria.

A) A Constituição Federal traz os princípios da Legalidade, Impessoalidade, Moralidade, Publicidade e Eficiência, sendo estes os únicos princípios aplicáveis à Administração Pública previstos na Lei Maior.
B) No Direto Administrativo brasileiro, alguns autores defendem que a Supremacia do Interesse Público sobre o interesse privado e a Indisponibilidade do Interesse Público são considerados supraprincípios ou superprincípios.
C) Ofende tanto o princípio da Moralidade quanto o da Impessoalidade, a nomeação de parente, até o terceiro grau, da autoridade nomeante, por usa influência, para exercício de cargo em comissão na Administração Pública.
D) A lei que regula o processo administrativo federal, define Razoabilidade e Proporcionalidade como a "adequação entre meios e fins, vedada a imposição de obrigações, restrições e sanções em medida superior àquelas estritamente necessárias ao atendimento do interesse público".

35

O estudo da organização administrativa pressupõe institutos como a (des)centralização, a (des)concentração, a Administração direta e indireta; as entidades paraestatais e terceiro setor. De acordo com a legislação aplicada ao caso, sobre as Organizações Sociais (OS), componentes do Terceiro Setor, analise as afirmativas a seguir.

I. Podem ser qualificadas como OS as pessoas jurídicas de direito privado, sem fins lucrativos, cujas atividades sejam de interesse público, tais como ensino e pesquisa científica, desde que cumpram os requisitos previstos na lei da espécie, por ato discricionário de autoridade pública.

II. Aos Estados e Municípios é vedado qualificar entidades sem fins lucrativos como OS, ainda que visando maior flexibilização administrativa.

III. A parceria entre a OS e a Administração Pública concedente da qualificação se dará através da realização contrato de gestão para fomento e execução de suas atividades.

IV. Às OS poderão ser destinados recursos orçamentários e bens públicos necessários ao cumprimento do contrato de gestão, sendo ainda possível cessão especial de servidor.

Está correto o que se afirma apenas em

A) II.
B) III e IV.
C) I, II e III.
D) I, III e IV.

36

A Responsabilidade do Estado evoluiu da inicial irresponsabilidade estatal (*The King can do no wrong*) para a atual responsabilidade objetiva do Estado. De acordo com a legislação, doutrina e jurisprudência pátrias dominantes, sobre a Responsabilidade do Estado, analise as afirmativas a seguir.

I. No Brasil, aplica-se a Teoria do Risco Integral nos casos de danos ambientais, danos nucleares e para atentados terroristas em aeronaves de qualquer nacionalidade, se ocorridos no Brasil.

II. Caso uma pessoa, por vontade própria, provoque dano a si mesma, envolvendo no fato a Administração Pública, será aplicada a Teoria do Risco Administrativo, que permite excludentes de ilicitude, a exemplo de culpa exclusiva da vítima.

III. O prazo para terceiros ingressarem em juízo com as ações de responsabilização extracontratual do Estado, em regra, será de cinco anos, contados da data do ato ou fato do qual se originarem.

Está correto o que se afirma em

A) I, II e III.
B) I e II, apenas.
C) I e III, apenas.
D) II e III, apenas.

37

Licitação é o procedimento prévio à realização de contratos administrativos e visa assegurar o interesse público. De acordo com as legislações vigentes, sobre Licitações, analise as afirmativas a seguir.

I. Atualmente, tanto a Lei nº 14.133/2021, quanto a Lei nº 8.666/1993 estão em vigor no país. Mesmo com a publicação e vigor da primeira, a segunda continua podendo ser utilizada em procedimentos licitatórios até abril de 2023.

II. Quando da realização de procedimento licitatório, o poder público poderá combinar a aplicação das Leis nº 8.666/1993 e 14.133/2021, devendo, no edital, no aviso ou no instrumento de contratação direta, informar expressamente que está procedendo deste modo.

III. Uma das inovações trazidas pela Lei nº 14.133/2021 foi a modalidade de licitação chamada de Diálogo Competitivo. Nela a Administração Pública realiza diálogos com licitantes previamente selecionados, mediante critérios objetivos, com o intuito de desenvolver uma ou mais alternativas capazes de atender às suas necessidades, devendo os licitantes apresentarem proposta final, após o encerramento dos diálogos.

IV. As modalidades licitatórias Convite e Tomada de Preço, dispostas na Lei nº 8.666/1993, não são tratadas na Lei nº 14.133/2021.

Está correto o que se afirma apenas em

A) I e II.
B) II e III.
C) I, III e IV.
D) II, III e IV.

38

Controle administrativo é o poder de fiscalização e correção que a Administração Pública exerce sobre sua própria atuação. De acordo com a legislação, doutrina e jurisprudência dominantes no Brasil, sobre Controle Administrativo, analise as afirmativas a seguir.

I. O Mandado de Segurança, o *Habeas corpus*, a Ação Popular, o Mandado de Injunção, o *Habeas data* e a Ação Civil Pública são importantes instrumentos de controle judicial da Administração Pública.

II. As Comissões Parlamentares de Inquérito (CPI) são importantes instrumentos de controle político realizado pelo Poder Legislativo.

III. O controle hierárquico é importante instrumento de controle administrativo exercido internamente no âmbito da própria Administração.

IV. Os Tribunais de Conta são importantes ferramentas de controle administrativo auxiliares do Poder Legislativo. No âmbito dos Municípios, tem-se a presença do Tribunal de Contas Municipais, criado apenas nos municípios que atinjam o contingente populacional de dois milhões de habitantes.

Está correto o que se afirma apenas em

A) I e IV.
B) II e III.
C) I, II e III.
D) II, III e IV.

39

Ato administrativo, na concepção de Maria Sylvia Zanella Di Pietro, "*é declaração do Estado ou de quem o represente, que produz efeitos jurídicos imediatos, com observância da lei, sob regime jurídico de direito público e sujeita a controle pelo Poder Judiciário*" (DI PIETRO: 2022). De acordo com a legislação, doutrina e jurisprudência pátrias dominantes, sobre ato administrativo, marque V para as afirmativas verdadeiras e F para as falsas.

( ) A Lei nº 9.784/1999, que trata do processo administrativo federal, dispõe que a Administração deve anular seus próprios atos, quando eivados de vício de legalidade, e pode revogá-los por motivo de conveniência ou oportunidade, respeitados os direitos adquiridos.

( ) Presunção de Legitimidade e Autoexecutoriedade são alguns dos atributos dos atos administrativos.

( ) De acordo com parte da doutrina, são requisitos de validade dos atos administrativos: competência, forma, finalidade, motivo, e objeto.

( ) A convalidação de ato administrativo é uma forma de suprir defeitos leves, como a competência e o motivo do ato, por meio de um segundo ato chamado ato convalidatório, tendo em vista a preservação de sua eficácia.

A sequência está correta em

A) V, V, V, F.
B) F, V, F, V.
C) V, F, V, F.
D) F, F, F, V.

40

Para o exercício de sua missão, a Administração Pública tem, atribuídas pelas normas jurídicas, certas prerrogativas que constituem poderes-deveres para a realização do interesse público. Analise as situações hipotéticas, considerando o poder da Administração Pública a elas relacionado.

I. Quando um fiscal da Prefeitura de determinado Município vai a uma obra exigindo a apresentação de alvará de construção e, caso não exista, embarga a obra, estar-se-á diante do poder de polícia.

II. Quando determinada Lei pede análise de elementos como intenção, grau de instrução, conhecimento técnico, para determinar que, diante do caso concreto o agente – baseado em critérios de oportunidade e conveniência – aplique advertência, multa pecuniária ou apreensão de bem, estaremos diante do poder vinculado.

III. Apurado o cometimento de uma ilegalidade, determinado servidor público foi suspenso de suas atividades por trinta dias. A imposição de sanção ao servidor público é ligada ao poder disciplinar.

IV. Quando um servidor público efetivo atinge setenta e cinco anos e é aposentado compulsoriamente, nos termos da Lei, estar-se-á diante do poder vinculado.

Está correto o que se afirma em

A) I, II, III e IV.
B) I e III, apenas.
C) II e IV, apenas.
D) I, III e IV, apenas.

CONHECIMENTOS ESPECÍFICOS

41

Em relação à Rede Virtual de Bibliotecas do Senado Federal (RVBI), assinale a afirmativa INCORRETA.

A) Cada biblioteca participante da Rede possui uma base administrativa com os dados específicos de sua coleção, usuários, fornecedores etc.
B) Tem seu acervo voltado prioritariamente para a área de direito, especificamente, doutrina, abrangendo também outras áreas das ciências humanas e sociais.
C) É o órgão responsável pela execução da política governamental de captação, preservação e difusão da produção intelectual brasileira na área de direito.
D) Constitui-se em uma rede cooperativa de bibliotecas coordenada pela Biblioteca do Senado Federal e que agrega recursos bibliográficos, materiais e humanos de bibliotecas da Administração Pública federal, do governo do Distrito Federal e dos poderes legislativo, executivo e judiciário.

42

Analise as afirmativas referentes ao LEXML Brasil; marque V para as verdadeiras e F para as falsas.

( ) Identifica e estrutura informações legislativas e jurídicas por meio da integração de processos de trabalho e compartilhamento de dados, utilizando padrões abertos.
( ) Pode ser conceituado como um portal especializado em informação jurídica e legislativa que busca facilitar o acesso do cidadão à informação.
( ) Reúne leis, decretos, acórdãos, projetos de lei, dentre outros documentos das esferas federal, estadual e municipal, dos poderes executivo, legislativo e judiciário do Brasil.
( ) Tem como objetivo disciplinar as atividades relativas à produção da legislação no Brasil, em qualquer esfera da Administração Pública.

A sequência está correta em

A) F, F, F, V.
B) F, F, V, F.
C) V, V, F, V.
D) V, V, V, F.

43

Em relação à elaboração de sumários, de acordo com NBR 6027 (ABNT, 2012), assinale a afirmativa INCORRETA.

A) Deve estar localizado, no caso de publicações periódicas, no anverso da folha de rosto.
B) Deve apresentar o nome dos autores, caso existam, sucedendo os títulos e seus subtítulos.
C) Deve incluir os elementos pré-textuais do documento e apresentar de forma concisa os pontos relevantes de um texto.
D) Deve destacar graficamente a subordinação das partes ou capítulos e das divisões dos capítulos, seguindo a mesma apresentação tipográfica do texto.

44

O processo de análise e representação de assuntos pode ser diferenciado segundo sua abrangência, que pode ser seletiva ou exaustiva. "A forma _____ utiliza a representação dos assuntos mais importantes do documento, de forma mais _____, proporcionando maior _____ no momento da recuperação da informação." Assinale a alternativa que completa correta e sequencialmente a afirmativa anterior.

A) precisa / geral / exaustividade
B) seletiva / específica / precisão
C) exaustiva / específica / revocação
D) genérica / abrangente / especificidade

45

Assinale o título que, para efeito de classificação, apresenta uma subdivisão de forma.

A) Raízes do Brasil.
B) O meio ambiente no Brasil.
C) Silvicultura na Amazônia no século XX.
D) A história do romance na literatura mundial.

46

Sobre a elaboração de índices segundo o que estabelece a NBR 6034 (ABNT, 2004), assinale a afirmativa INCORRETA.

A) Deve ser inserido no início da publicação, antes da apresentação do texto, iniciando a paginação corrente do documento.
B) Pode ser conceituado como uma listagem de palavras e termos significativos com a indicação da localização das informações no texto.
C) Pode remeter para seções do documento ou para o número do volume ou parte e página, no caso de obras compostas por mais de um volume ou parte.
D) Deve relacionar informações extraídas do documento no todo (introdução, notas explicativas etc), adotando termos padronizados que as representem.

47

Analise as referências apresentadas e assinale aquela elaborada de forma correta de acordo com o que estabelece a NBR 6023 (ABNT, 2018).

A) MINISTÉRIO PÚBLICO DO ESTADO DO PARÁ. Trabalho infanto-juvenil nas vias públicas de Belém/PA e Anandeua/PA. Belém : **R. Minist. Públi. Est. PA**., 2016.
B) CHAVES, Amanda Martins e outros (2016). Trabalho infanto-juvenil nas vias públicas de Belém/PA e Anandeua/PA. **R. Minist. Públi. Est. PA**., Belém, p. 25-32.
C) CHAVES, Amanda Martins *et al.* Trabalho infanto-juvenil nas vias públicas de Belém/PA e Anandeua/PA. **R. Minist. Públi. Est. PA**., Belém v. 9., n. 9, p. 25-32, 2016.
D) TRABALHO INFANTO-JUVENIL NAS VIAS PÚBLICAS DE BELÉM/PA E ANANINDEUA/PA/ Amanda Martins Chaves e outros. **R. Minist. Públi. Est. PA**., Belém v. 9., n. 9, p. 25-32, 2016.

48

Analise as afirmativas referentes aos metadados, marque V para as verdadeiras e F para as falsas.

( ) Existe uma diversidade de tipos de metadados que variam de acordo com o recurso informacional a ser representado, com o domínio de aplicação e com as necessidades dos usuários.
( ) Os metadados, quando administrativos, se relacionam à preservação dos recursos informacionais e fornecem informações sobre controle de uso e usuários, controles de acesso etc.
( ) Podem ser definidos como elementos descritivos ou atributos referenciais codificados que representam características próprias ou atribuídas às entidades.

A sequência está correta em

A) F, F, V.
B) F, V, F.
C) V, F, V.
D) V, V, F.

49

Relacione corretamente o tipo de informação descritiva ao parágrafo (tag) MARC 21 a ser utilizado.

Parágrafos MARC 21

1. 100
2. 250
3. 260
4. 300

Informação descritiva

( ) Autoria: Carlos Drummond de Andrade.
( ) Local de publicação: Rio de janeiro.
( ) Obra ilustrada.
( ) Terceira edição.

A sequência está correta em

A) 1, 3, 4, 2.
B) 2, 1, 3, 4.
C) 3, 2, 1, 4.
D) 4, 3, 2, 1.

50

Analise as afirmativas referentes à Classificação Decimal Universal; marque V para as verdadeiras e F para as falsas.

( ) É um esquema de classificação geral que representa cada uma das suas classes principais por três algarismos arábicos.

( ) Na CDU os auxiliares comuns consistem em tabelas numéricas em que os conceitos são enumerados e arranjados hierarquicamente.

( ) Na CDU os auxiliares especiais têm aplicabilidade abrangente e podem ser utilizados com qualquer número do esquema.

A sequência está correta em

A) F, F, V.
B) F, V, F.
C) V, F, V.
D) V, V, F.

51

As afirmativas a seguir representam definição/característica do tesauro, EXCETO:

A) Permite a organização lógica e semântica de um domínio do conhecimento.
B) É uma ferramenta voltada para a organização e recuperação da informação.
C) Arrola alfabeticamente signos linguísticos, apresentando significantes e significados.
D) Oferece uma representação da estrutura conceitual de um domínio do conhecimento.

52

Analise as afirmativas referentes ao Formato MARC 21; marque V para as verdadeiras e F para as falsas.

( ) Apresenta, no início de cada campo de dados, duas posições, os indicadores, que interpretam ou complementam os dados contidos no campo.

( ) Define códigos e convenções (campos, indicadores, subcampos e valores codificados) responsáveis pela identificação de dados no registro catalográfico.

( ) Estabelece o conteúdo das áreas que devem compor um registro catalográfico, detalhando sua forma de apresentação.

( ) Indica o conteúdo dos registro catalográficos por meio de códigos e convenções estabelecidas para identificar dados dentro do registro e permitir sua manipulação.

A sequência está correta em

A) F, F, V, F.
B) F, V, F, V.
C) V, F, V, F.
D) V, V, F, V.

53

Sobre o catálogo topográfico, é correto afirmar que:

A) Objetiva registrar decisões tomadas pelos catalogadores, possibilitando a continuidade e a uniformidade do trabalho de representação descritiva e temática.
B) Inclui entradas de assunto organizadas pelo número de classificação do documento, exigindo a elaboração de um índice alfabético de assuntos que remeta ao número de classificação.
C) Inclui os termos ou símbolos autorizados para representação dos assuntos dos itens, incluindo as fontes pesquisadas, os termos não utilizados, os termos relacionados, dentre outras informações possíveis.
D) Apresenta, na ordem do número de chamada do documento, um registro bibliográfico completo relativo a cada um dos itens, e serve para verificação da permanência ou extravio de itens ou dos exemplares.

54

Analise as informações sobre o documento.

Diretório do pessoal do Ministério Público do Estado do Pará: 2021. A obra foi publicada em 2022 e sua elaboração foi supervisionada por Álvaro Maciel Gomes.

Considerando as informações anteriores, assinale a entrada principal correta estabelecida de acordo com o que determina o CCAA2.

A) Gomes, Álvaro Maciel.
B) Pará. Ministério Público.
C) Brasil. Ministério Público (Pará).
D) Diretório do pessoal do Ministério Público do Estado do Pará.

55

Sobre o que estabelece o CCAA2 em relação à entrada principal de documentos, é correto afirmar que:

A) Para obra traduzida deve ser estabelecida sob o cabeçalho apropriado ao original.
B) Em uma obra produzida pela colaboração de duas pessoas deve ser estabelecida pelo título.
C) Para leis que governam uma jurisdição deve ser estabelecida pelo título e data do documento.
D) Para um documento produzido em um evento deve ser estabelecida pelo nome do local onde ocorreu o evento.

56

A Revolução Industrial ocasionou um crescimento extraordinário na quantidade de informações registradas, conduzindo a várias tentativas de levar o conhecimento disponível a todos os interessados. *Paul Otlet* participou desse esforço e uma de suas contribuições relevantes foi a elaboração de um conceito que ampliou o campo de atuação dos profissionais da área ao ultrapassar os limites do espaço da biblioteca e agregar novas práticas de organização de documentos e novos serviços. É correto afirmar que essa contribuição de *Paul Otlet* foi a elaboração do conceito de:

A) Serviço.
B) Informação.
C) Documento.
D) Conhecimento.

57

As cinco leis da Biblioteconomia formuladas por *Ranganathan* servem de base para a atuação das bibliotecas, sendo que cada uma das leis aborda um aspecto específico. A segunda Lei – a cada leitor seu livro – direciona a atuação da biblioteca no sentido de:

A) Enfatizar a democratização do conhecimento e a função social da biblioteca.
B) Ter como fundamento de gestão, a visão da biblioteca como organização social.
C) Conhecer a comunidade e selecionar o acervo de acordo com o perfil do usuário.
D) Tornar os recursos informacionais disponíveis aos usuários o mais rápido possível.

58

De acordo com Ortega (2004), "por mais de quatro séculos a Biblioteconomia foi quase sinônimo de Bibliografia". Essas duas disciplinas dividiram o mesmo espaço de atuação até que se distanciaram no contexto de:

A) Vulgarização da imprensa que impulsionou a produção do livro acelerando e ampliando sua distribuição.
B) Advento da tecnologia da informação e comunicação e o novo papel da informação na sociedade e na cultura.
C) Surgimento dos bancos de dados que mantêm informações no computador tornando-as disponíveis quando solicitadas.
D) Proliferação dos periódicos e sua crescente importância como veículo de publicação, necessitando instrumentos para recuperação do conteúdo de seus artigos.

59

Uma biblioteca que passou por processo de reorganização dos serviços alterou o agrupamento de suas atividades. Inicialmente contava com os departamentos de "Formação do Acervo", "Processamento Técnico" e "Atendimento ao Usuário" e passou a contar com os departamentos de "Desenvolvimento e Organização de Coleções", "Circulação e Referência" e "Biblioteca Digital e Repositório Institucional". De acordo com essa situação, é correto afirmar que a estrutura da biblioteca foi alterada de:

A) Departamentalização por função para departamentalização mista.
B) Departamentalização mista para departamentalização por função.
C) Departamentalização mista para departamentalização por território.
D) Departamentalização por função para departamentalização por território.

60

No âmbito das bibliotecas e centros de informação, um serviço de referência colaborativo é aquele no qual:

A) A equipe de referência dedica-se integralmente a essa atividade e divide-se entre a referência virtual e a presencial.
B) Vários serviços de referência virtuais se organizam em rede e o trabalho é compartilhado entre as equipes de referência da rede.
C) A interação do usuário com o bibliotecário de referência se dá ao vivo por meio de tecnologia que permita a comunicação simultânea *online*.
D) Bibliotecários e estudantes que utilizam os serviços de referência participam de um movimento que visa levar informação a públicos marginalizados na sociedade.

61

A biblioteca especializada de um órgão público que se encontra em transição para o ambiente digital está elaborando um projeto para a criação de uma biblioteca digital com intuito de obter os recursos necessários para a digitalização de seu acervo de obras antigas e sua posterior disponibilização. Considerando essa situação, é correto afirmar que, para implementação da biblioteca digital, a proponente do projeto já conta com o requisito de:

A) Acesso.
B) Conteúdo.
C) Tecnologia.
D) Preservação.

62

Tendo em vista as características dos sistemas de gestão de bibliotecas, analise as afirmativas correlatas e a relação proposta ente elas.

I. "Um sistema integrado de gestão de bibliotecas que utiliza a computação em nuvem tem como desvantagem o aumento dos custos com serviços de tecnologias da informação e comunicação (TICs)."

PORQUE

II. "Ao usarem os serviços externos de *hardware* e/ou *software,* as bibliotecas evitam as tarefas de manutenção e podem se dedicar às questões fundamentais relacionadas à quantidade e a qualidade do conteúdo das aplicações."

Assinale a alternativa correta.

A) A primeira é uma afirmativa verdadeira e a segunda, falsa.
B) A primeira é uma afirmativa falsa e a segunda, verdadeira.
C) As duas afirmativas são verdadeiras, mas não estabelecem relação entre si.
D) As duas afirmativas são verdadeiras e a segunda é uma justificativa correta da primeira.

63

Vários autores recomendam a aplicação das técnicas de *marketing* nos estudos de usuários no sentido de melhorar o atendimento da biblioteca. Um estudo de usuários desenvolvido de acordo com essa recomendação deverá:

A) Relacionar o grau de satisfação ou de dificuldade dos usuários na utilização do sistema de informação com suas características grupais e demográficas.
B) Determinar um ponto de equilíbrio entre os objetivos dos serviços, as necessidades de informação e o comportamento dos usuários por meio das características de usabilidade do sistema de informação.
C) Considerar a informação como algo construído pelo ser humano e visualizar o usuário como em constante evolução e livre para apresentar suas demandas e para se comportar junto ao sistema de informação.
D) Analisar a visão do usuário como consumidor da informação a partir da identificação de suas necessidades e demandas, de seu comportamento e de sua satisfação como foco principal de análise da relação entre a oferta e a demanda de informação.

64

Analise as afirmativas correlatas a respeito das redes de bibliotecas.

I. "As funções desempenhadas pelas redes de bibliotecas, no âmbito da prestação de serviços, incluem acesso compartilhado a conteúdos digitais, acesso a catálogos virtuais, empréstimo entre bibliotecas, serviço de referência virtual e suporte para atendimento aos públicos com necessidades especiais."

PORQUE

II. "A participação equilibrada dos indivíduos e das instituições contribui para o sucesso de uma rede, indicando que todos os participantes da rede devem cooperar no mesmo grau de intensidade."

Assinale a alternativa correta.

A) A primeira é uma afirmativa verdadeira e a segunda, falsa.
B) A primeira é uma afirmativa falsa e a segunda, verdadeira.
C) As duas afirmativas são verdadeiras, mas não estabelecem relação entre si.
D) As duas afirmativas são verdadeiras e a segunda é uma justificativa correta da primeira

65

No ambiente das bibliotecas digitais, o *Open Archives Iniciative Protocol for Metadata Harvesting* (OAI-PMH) é um protocolo desenvolvido para viabilizar a:

A) Segurança da informação.
B) Gestão integrada de bibliotecas.
C) Interoperatividade entre sistemas.
D) Implementação da computação em nuvem.

66

Analise a imagem a seguir:

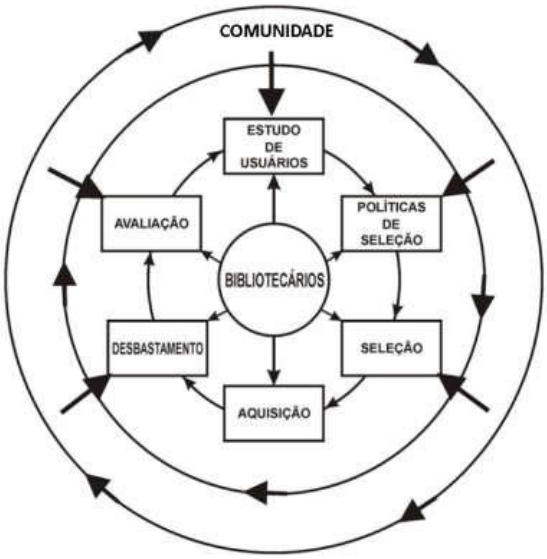

(EVANS, E. G. Developing library collections.Littleton: Libraries Unlimited, 1979.)

O desenvolvimento de coleções, de acordo com o modelo desenvolvido por *Evans*, em 1979, e amplamente utilizado na literatura da área até os dias atuais, pode ser entendido como um processo cíclico composto por seis etapas interdependentes. Considerando as relações entre essas etapas, é correto afirmar que a política de seleção é a etapa que:

A) Implementa as decisões da seleção.
B) Estabelece os critérios usados no processo de seleção.
C) Antecede o processo de desenvolvimento de coleções.
D) Identifica as necessidades de informação da comunidade.

67

Considerando as normas de conduta estabelecidas pelo Código de Ética e Deontologia do Bibliotecário Brasileiro, relacione adequadamente as colunas a seguir.

1. Em relação à categoria.
2. Em relação aos colegas.
3. Em relação aos usuários.

( ) Assumir responsabilidades pelas informações fornecidas, de acordo com os preceitos do Código Civil, do Código de Defesa do Consumidor e da Lei de Acesso à Informação vigentes.
( ) Auxiliar a fiscalização do exercício profissional e zelar pelo cumprimento deste Código de Ética, comunicando, com discrição, aos órgãos competentes, as infrações de que tiver ciência.
( ) Ser leal e solidário, tratar com respeito e civilidade, sem conivência com erros que venham a infringir a ética e as disposições legais que regem o exercício da profissão.
( ) Zelar pelo prestígio e dignidade profissional, bem como pelo aperfeiçoamento das instituições nas quais atue.

A sequência está correta em

A) 1, 2, 1, 3.
B) 2, 1, 3, 2.
C) 2, 3, 1, 3.
D) 3, 1, 2, 1.

68

Um serviço de disseminação seletiva de informações que mantém o usuário atualizado sobre temas de seu interesse notificando-o sobre temas do cotidiano, acontecimentos, eventos, programação cultural desempenha uma função:

A) Educativa.
B) Comercial.
C) Estratégica
D) Informativa.

69

A informação jurídica pode ser gerada e recuperada basicamente em três formas distintas: analítica; normativa; e, interpretativa. É correto afirmar que a informação jurídica pode ser encontrada na forma normativa na:

A) Legislação, apenas.
B) Jurisprudência e Doutrina, apenas.
C) Legislação e Jurisprudência, apenas.
D) Jurisprudência, Legislação e Doutrina.

70

Para fazer a leitura técnica para fins de representação de uma fonte jurisprudencial, é recomendável que o bibliotecário conheça a(as):

A) Hierarquia das leis.
B) Competência dos tribunais.
C) Partes de um ato normativo.
D) Regras de redação dos textos legais.

ATENÇÃO

NÃO É PERMITIDA a anotação das respostas da prova em QUALQUER MEIO. O candidato flagrado nesta conduta poderá ser ELIMINADO do processo.

DISCURSIVA/REDAÇÃO

ORIENTAÇÕES GERAIS

- A Prova Discursiva é de caráter eliminatório e classificatório, constituída de texto dissertativo sobre tema da atualidade relacionado ao Ministério Público. Sendo avaliada na escala de 0 (zero) a 20 (vinte) pontos.
- A resposta à Prova Discursiva deverá ser manuscrita em letra legível, com caneta esferográfica de corpo transparente, de tinta azul ou preta, não sendo permitida a interferência e/ou a participação de outras pessoas.
- A Prova Discursiva terá extensão mínima de 20 (vinte) linhas e máxima de 30 (trinta) linhas. Será penalizado o candidato que não obedecer aos limites de número de linhas definidos, havendo desconto de 0,2 (zero vírgula dois) ponto por linha aquém do mínimo estipulado.
- Será desconsiderado, para fins de avaliação, qualquer texto que exceda o máximo de linhas estipulado ou que seja escrito fora do formulário próprio fornecido.
- O candidato receberá nota zero na prova discursiva em casos de não atendimento ao conteúdo avaliado, de não haver texto, de manuscrever em letra ilegível ou desenvolvida em forma de desenhos, números, versos, com espaçamento excessivo entre letras, palavras e parágrafos, bem como em códigos alheios à língua portuguesa escrita, ou em idioma diverso do Português, que não for redigida com caneta de tinta azul ou preta, cujo texto seja, no todo ou em parte, cópia, transcrição ou plágio de outro autor, bem como no caso de identificação em local indevido.
- Por linha efetivamente escrita, entender-se-á a linha com no mínimo duas palavras completas, excetuando-se proposições, conjunções e artigos.
- A prova discursiva para todos os cargos abrangerá os seguintes itens de avaliação:

Aspectos Avaliados	Total de Pontos	Critérios de Avaliação
Argumentação e informatividade dentro do tema proposto – AI (originalidade, suficiência, correção, relevância e propriedade das informações)	6	De 0 a 1,5 - Ruim
		De 1,6 a 3 - Regular
		De 3,1 a 4,5 - Bom
		De 4,6 a 6 - Muito Bom
Coerência e Coesão – CC (organização adequada de parágrafos, continuidade e progressão de ideias, uso apropriado de articuladores)	6	De 0 a 1,5 - Ruim
		De 1,6 a 3 - Regular
		De 3,1 a 4,5 - Bom
		De 4,6 a 6 - Muito Bom
Morfossintaxe – M (emprego de pronomes, relação entre as palavras, concordância verbal e nominal, organização e estruturação dos períodos e orações, emprego dos tempos e modos verbais e colocação de pronome)	4	Desconto de 0,10 ponto por erro
Pontuação, acentuação e ortografia – PO	4	Desconto de 0,10 ponto por erro
Valor total da Prova	**20 pontos**	

Texto I

Normalmente, as definições presentes em documentos oficiais ou legislações que tratam de violência obstétrica – mesmo que não utilizando este termo específico – não são limitadoras. Não existe uma lista fixa de procedimentos ou situações que são condenadas ou proibidas. As definições existentes são construídas com termos mais subjetivos como “abuso”, “desrespeito”, “atendimento de qualidade”, entre outros. Algumas organizações ou meios de comunicação procuram divulgar situações mais comuns que acontecem com mulheres para que fique mais fácil que outras mulheres identifiquem se passaram por uma experiência de violência obstétrica.

(Mariana Jansen. Disponível em: https://www.politize.com.br/violencia-obstetrica/?https://www.politize.com.br/&gclid=CjwKCAjwrNmWBhA4EiwAHbjEQMyOJrGcxWHqrReQ7SzhWBN4yLj3HPD1GPtLZzwxQAgUECKSFs9Q8BoCGK4QAvD_BwE.)

Texto II

(Disponível em: https://opopular.com.br/noticias/cidades/uma-a-cada-quatro-m%C3%A3es%C3%A9v%C3%ADtima-de-viol%C3%AAncia-obst%C3%A9trica-em-goi%C3%A1s-1.2361819.)

Texto III

A violência obstétrica contribui para a manutenção dos altos índices de mortalidade materna e neonatal no país. Toda mulher tem o direito de ser protagonista na hora do parto e ter autonomia total sobre seu próprio corpo, tendo suas vontades e necessidades respeitadas.

(Disponível em: https://www.naosecale.ms.gov.br/violencia-obstetrica/.)

Texto IV

Os Estados-Partes garantirão à mulher assistência apropriada em relação à gravidez, ao parto e ao período posterior ao parto, proporcionando assistência gratuita quando assim for necessário, e lhe assegurarão uma nutrição adequada durante a gravidez e a lactância."

(Artigo 12, da Convenção sobre a Eliminação de Todas as formas de Discriminação contra a Mulher.)

Texto V

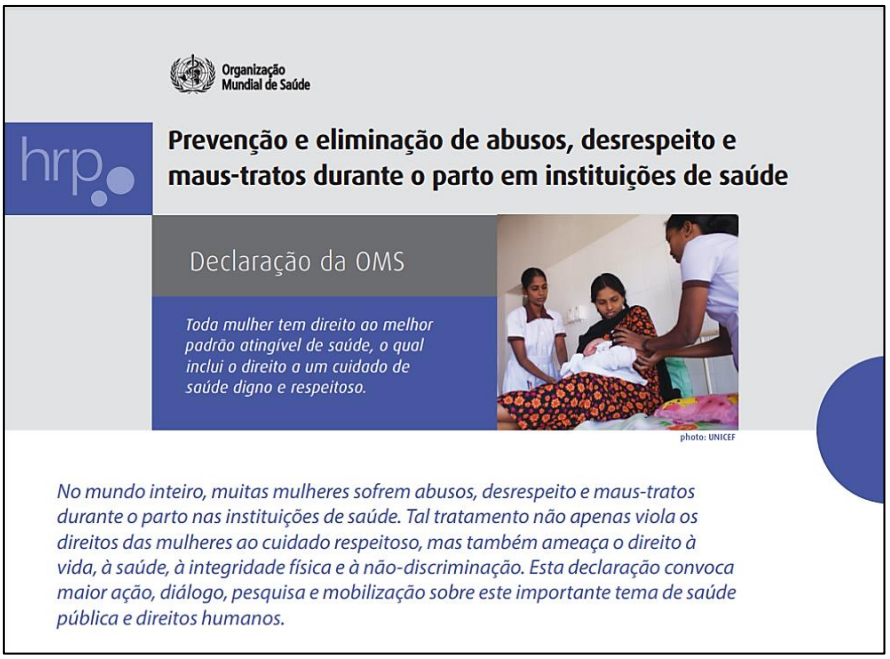

(Disponível em: https://apps.who.int/iris/bitstream/handle/10665/134588/WHO_RHR_14.23_por.pdf.)

Considerando os textos apresentados, redija um texto dissertativo-argumentativo sobre o tema:

"Combate à violência obstétrica, uma questão de proteção à vida."

PROVA DISCURSIVA

01	
02	
03	
04	
05	
06	
07	
08	
09	
10	
11	
12	
13	
14	
15	
16	
17	
18	
19	
20	
21	
22	
23	
24	
25	
26	
27	
28	
29	
30	

RASCUNHO

INSTRUÇÕES

É <u>facultativo</u> o uso de máscara durante a aplicação da prova. O álcool em gel se encontra disponível para o uso dos candidatos.

1. Somente será permitida a utilização de caneta esferográfica de tinta azul ou preta, feita de material transparente e de ponta grossa.

2. É proibida, durante a realização das provas, o uso de óculos escuros, boné, chapéu, gorro, lenço, abafadores auriculares, tampões e/ou similares, fazer uso ou portar, mesmo que desligados, telefone celular, relógios de qualquer tipo, pulseiras magnéticas, agenda eletrônica, calculadora, *notebook*, *smartphone* ou similar, máquinas fotográficas, controle de alarme de carro, transmissor/receptor de mensagens de qualquer tipo ou qualquer outro equipamento eletrônico, qualquer espécie de consulta ou comunicação entre os candidatos ou entre estes e pessoas estranhas, oralmente ou por escrito, bem como não será permitido o uso de notas, livros, anotações, réguas de cálculo, códigos, manuais, impressos, manuscritos, códigos e/ou legislação ou qualquer outro material literário ou visual de consulta.

3. Com vistas à garantia da segurança e da integridade do Concurso Público, no dia da realização das provas, os candidatos serão submetidos ao sistema de detecção de metais ao ingressar e sair de sanitários. Excepcionalmente, poderão ser realizados, a qualquer tempo, durante a realização das provas, demais procedimentos de vistoria além do descrito.

4. O caderno de provas consta de 70 (setenta) questões de múltipla escolha para todos os cargos, e uma redação do tipo dissertativo sobre tema da atualidade relacionado ao Ministério Público.

5. Ao receber o material de realização das provas, o candidato deverá conferir atentamente se o caderno de provas contém o número de questões previsto, se corresponde ao cargo a que está concorrendo, bem como se os dados constantes no Cartão de Respostas (Gabarito) e Folha de Textos Definitivos (Prova Discursiva) estão corretos. Caso os dados estejam incorretos, ou o material esteja incompleto ou, ainda, detenha qualquer imperfeição, o candidato deverá informar tal ocorrência ao Fiscal de Aplicação.

6. As provas terão duração de 4 (quatro) horas e 30 (trinta) minutos para todos os cargos. Este período abrange a assinatura, assim como a transcrição das respostas para o Cartão de Respostas (Gabarito) e a Folha de Textos Definitivos (Prova Discursiva). O candidato deverá, obrigatoriamente, ao término da prova, devolver ao Fiscal de Aplicação o Cartão de Respostas (Gabarito) e a Folha de Textos Definitivos (Prova Discursiva), devidamente assinada no local indicado.

7. As questões das provas objetivas são do tipo múltipla escolha, com 4 (quatro) opções de respostas (A a D) e uma única resposta correta.

8. Os Fiscais de Aplicação não estão autorizados a emitir opinião e a prestar esclarecimentos sobre o conteúdo das provas. Cabe única e exclusivamente ao candidato interpretar e decidir.

9. Não será permitido ao candidato realizar anotação de informações relativas às suas respostas no comprovante de inscrição ou em qualquer outro meio.

10. O candidato somente poderá se ausentar do local de realização das provas decorridas 2 (duas) horas do início de sua aplicação. O candidato somente poderá se retirar do local de realização das provas escritas levando o caderno de provas no decurso dos últimos 30 (trinta) minutos anteriores ao horário previsto para o seu término.

11. Os 3 (três) últimos candidatos somente poderão deixar a sala de realização das provas, juntos, após assinarem o termo específico da ata de aplicação.

RESULTADOS

- O prazo para interposição de recurso será de 2 (dois) dias úteis, contados do primeiro dia útil subsequente à data de publicação oficial do objeto do recurso, contra: as questões da prova objetiva de múltipla escolha e os gabaritos preliminares.
- Para interposição de recursos o candidato deverá acessar no endereço eletrônico da Consulplan <u>www.consulplan.net</u>, no *link* correspondente ao objeto do recurso.